EDICION DE 20 PAGINAS
AGENCIAS EN EL EXTERIOR:
NUEVA YORK: 141, BROADWAY
LONDRES: 4 & 5 COPTHALL COURT
AGENCIAS EN TODAS LAS PROVINCIAS

LA NACION

PRECIO: 20 CENTAVOS
NUMERO ATRASADO: 40 CENTAVOS
SUSCRICIONES
Por un año: $ 50.00. — Por seis meses: $ 26.00
Por 3 meses: $ 14. — Por 1 año exterior: $ 110.00

AÑO V
Santiago de Chile, Domingo 27 de Marzo de 1921
Núm. 1,534.

D'Annunzio y Lenine

Los bolsheviki y los "arditi"

La aventura bélica del poeta italiano tuvo su fin. No contento con haber escrito para el teatro, se empeñó en poner en escena un grandioso drama con millones de actores. Para llegar a su favorable desenlace, estaba dispuesto a declarar la guerra no solamente al Gobierno italiano, sino a toda la Europa. Al día siguiente, después de la ocupación de Fiume, declaró: "Decidí luchar contra las fuerzas de la Entente y oponerme al Tratado de Versalles. He ordenado arriar las banderas de Francia, Inglaterra y Estados Unidos."

D'Annunzio estaba seguro de encontrar un apoyo entusiasta en todo el pueblo de tIalia. Y en efecto, al principio, millones de italianos aplaudieron al intrépido poeta y le llevaron en triunfo; hasta la policía y los carabineros eran partidarios suyos. Mas este entusiasmo fué de corta duración. "Tempora mutantur". Poco a poco, el drama se convertía en una tragi-comedia.

Entonces, D'Annunzio decidió buscar apoyo entre los elementos extremistas. Sus emisarios entablaron negociaciones con los anarquistas y los bolshevikis. Su diario de Milán "Testa di Ferro" (Cabeza de Hierro) se puso a incitar abiertamente a la insurrección armada, a la revolución. Por fin, después de cierta vacilación, se decidió a entrar en relaciones con el mismo Lenine.

En sus cartas al jefe de la Rusia sovietista, así como en su larga epístola al célebre novelista francés Henry Barbusse, gran admirador de Lenín, D'Annunzio declara que simpatiza con el bolshevikismo y que está dispuesto a luchar, "hasta el último aliento", contra el imperialismo de la Entente.

Al celebrarse en Moscou el segundo Congreso de la Tercera Internacional, se recibió un telegrama de D'Annunzio, en el cual el poeta expresaba su simpatía para el régimen sovietista.

No se sabe si Lenine, así como la mesa del Congreso, contestó a este telegrama. Pero lo que sí se sabe es que muchos bolshevikis de marca entre ellos Zinovieff, estaban dispuestos a aprovechar la aventura del poeta para fomentar la revolución social.

Estas aspiraciones se reflejan claramente en los discursos y escritos del ayudante italiano de Lenine, Bombacci, uno de los delegados en el Congreso de Moscou (1). Según el diario de Roma, "Tribuna", Bombacci afirma que D'Annunzio es un revolucionario y que el movimiento provocado por él puede perfectamente servir la revolución social; también asegura que el mismo Lenine sustenta idéntica opinión. Se conoce que Bombacci y D'Annunzio mantienen relaciones muy amistosas. Pero la mayor parte de los socialistas italianos eran muy hostiles a que el proletariado hiciera causa común con D'Annunzio y sus "arditi".

Uno de los que protestaban con mayor energía era Serrati, otro delegado italiano en el Congreso de Moscou. En el diario "Avanti" acusaba a Bombacci de empujar a los obreros a una aventura que no tiene nada que ver con el espíritu verdaderamente revolucionario.

Mas, Serrati no podía afirmar que esta aventura fuera mal vista por los comunistas de Moscou. Además, la tesis de la Tercera Internacional sobre los movimientos nacionalistas eran muy favorables a D'Annunzio. Este tuvo perfectamente razón al declarar, en una de sus cartas a Bombacci: "Si Enver bajá y Kemal bajá son considerados en Moscou como revolucionarios que merecen el apoyo del proletariado mundial, yo tengo, por lo menos, el derecho a la misma consideración."

De todos modos, los bolshevikis italianos, en su mayoría, eran muy favorables a la causa de los "arditi". Hasta tramaron, de acuerdo con ellos, conspiraciones para derribar el Gobierno y apoderarse de las riendas del Estado. Mas, ¡ay!, todas estas conspiraciones se limitaron al complot ridículo contra la estación eléctrica de Milán, así como a unas manifestaciones callejeras de poca importancia.

D'Annunzio no tardó en darse cuenta de que sus esperanzas en la ayuda de los bolshevikis eran muy poco fundadas. Sin apoyo serio, careciendo de medios, abandonado, desilusionado, acabó por renunciar a sus planes de megalomanía. Ya no piensa en ocupar el Capitolio, y en sus cartas a sus amigos pone el epígrafe: "Moriture te salutant".

N. TASIN.

---

(1) Cuando le preguntaron lo que pensaba de la situación, contestó: "¿Qué voy yo a pensar? Es Lenine quien piensa por mí."

UN HIJO

POR GUY DE MAUPASSANT

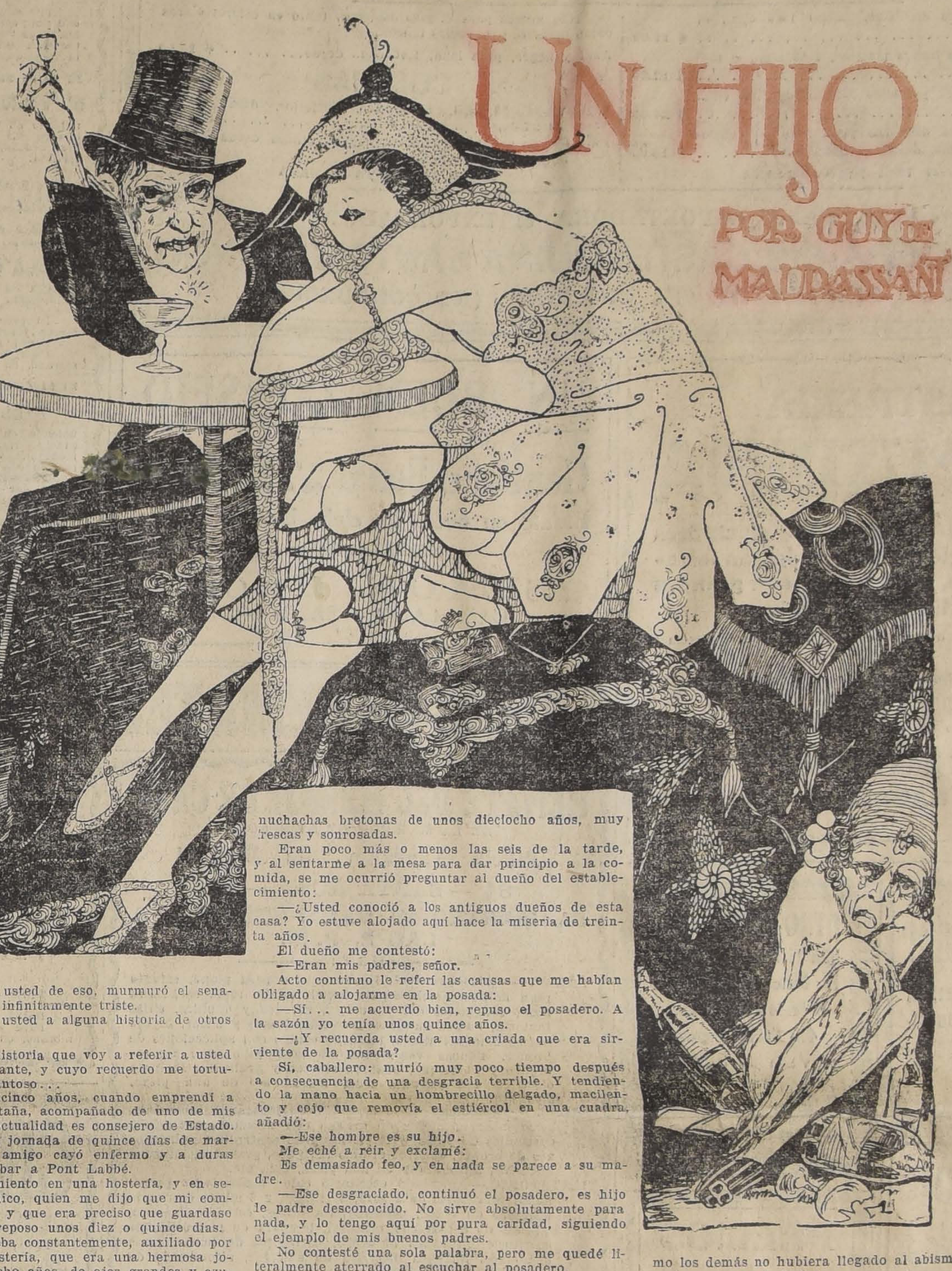

Paseaban los dos muy viejos amigos, por el jardín lleno de flores, donde la risueña primavera comenzaba a dar señales de vida.

Uno de ellos era senador y el otro, miembro de la Academia Francesa: graves y circunspectos ambos, demasiado razonables y hombres solemnes y de reputación sólida.

Conversaron primero de política, y momentos después evocaron sus recuerdos de la edad juvenil.

El senador se detuvo de improviso frente a un frondoso árbol y exclamó:

—Se maravilla uno al pensar que las moléculas imperceptibles que lanza al espacio ese enorme gigante, van a crear existencias nuevas a centenares de leguas de distancia, y producen raíces nuevas que después serán reemplazadas por otras de la misma clase y condición.

—Exactamente lo mismo pasa con todos los hombres, agregó el académico.—¿Quién puede afirmar que no tenga usted por esos mundos de Dios algún hijo presidario, ladrón o asesino? Por regla general puede asentarse que no existe malhechor que no pueda proceder de padres honrados, desconocidos por el desgraciado.

—No me hable usted de eso, murmuró el senador con entonación infinitamente triste.

—¿Quizá alude usted a alguna historia de otros tiempos?

Sí... a cierta historia que voy a referir a usted en este mismo instante, y cuyo recuerdo me tortura de un modo espantoso...

Tenía yo veinticinco años, cuando emprendí a pie un viaje a Bretaña, acompañado de uno de mis amigos, que en la actualidad es consejero de Estado.

Después de una jornada de quince días de marchas forzadas, mi amigo cayó enfermo y a duras penas pudimos arribar a Pont Labbé.

Tomamos alojamiento en una hostería, y en seguida llamé al médico, quien me dijo que mi compañero tenía fiebre, y que era preciso que guardase cama en absoluto reposo unos diez o quince días.

Yo lo acompañaba constantemente, auxiliado por la criada de la hostería, que era una hermosa joven de unos dieciocho años, de ojos grandes y azules y del aspecto más agradable, y que junta conmigo, velaba noche a noche.

Al cabo de una semana, mi amigo estaba enteramente restablecido, y de consiguiente, pudimos proseguir tranquilamente nuestro viaje.

Pasaron más de treinta años sin que me volviera a acordar por un momento de Pont Labbé....

Pero en 1876 tuve que hacer un viaje a Bretaña, en busca de algunos documentos para una obra que pensaba publicar, e hice alto en dicho pueblo. Todo lo encontré en el mismo estado que la primera vez que allí estuve, en cuanto a la parte material.

Al entrar a la misma hospedería donde me había alojado treinta años antes, fuí recibido por dos muchachas bretonas de unos dieciocho años, muy frescas y sonrosadas.

Eran poco más o menos las seis de la tarde, y al sentarme a la mesa para dar principio a la comida, se me ocurrió preguntar al dueño del establecimiento:

—¿Usted conoció a los antiguos dueños de esta casa? Yo estuve alojado aquí hace la miseria de treinta años.

El dueño me contestó:

—Eran mis padres, señor.

Acto continuo le referí las causas que me habían obligado a alojarme en la posada:

—Sí... me acuerdo bien, repuso el posadero. A la sazón yo tenía unos quince años.

—¿Y recuerda usted a una criada que era sirviente de la posada?

Sí, caballero: murió muy poco tiempo después a consecuencia de una desgracia terrible. Y tendiendo la mano hacia un hombrecillo delgado, macilento y cojo que removía el estiércol en una cuadra, añadió:

—Ese hombre es su hijo.

Me eché a reír y exclamé:

Es demasiado feo, y en nada se parece a su madre.

—Ese desgraciado, continuó el posadero, es hijo de padre desconocido. No sirve absolutamente para nada, y lo tengo aquí por pura caridad, siguiendo el ejemplo de mis buenos padres.

No contesté una sola palabra, pero me quedé literalmente aterrado al escuchar al posadero.

Poco después me acosté, pero me fué materialmente imposible dormir durante toda la noche, pensando en ese desgraciado.

Al siguiente día adquirí nuevos informes y por último supe con terror que aquel miserable era casi un idiota.

Me dirigí a la parroquia y pedí la partida de bautismo del infeliz, y al acabarla de leer sentí que un estremecimiento recorría todo mi ser.

Con los más vehementes deseos de ver de cerca al joven causa de mis cavilaciones, le detuve cuando cruzaba la plaza, y en el acto me cercioré de que efectivamente se hallaba en un estado muy próximo a la imbecilidad. Le tendí una moneda de cinco francos, sin darme las gracias se echó a reír con la mayor estupidez.

En la noche, el desdichado regresó a la posada en estado de completa embriaguez.

—No le dé usted ni un céntimo —me dijo el posadero— porque todo el dinero que recibe, se lo gasta en aguardiente.

No podía permanecer allí por más tiempo, porque temí infundir algunas sospechas, y partí con el corazón hecho pedazos, después de haber dado al dueño de la hostería una suma bastante regular para que procurase aliviar lo más posible la suerte de ese desventurado.

Desde entonces, todos los años me arrastra hacia Pont-Labbé una fuerza invencible, y me condeno al suplicio inaudito de ver a mi hijo en aquella horrible cuadra, contentándome con dar a su amo algún dinero para que lo atienda en sus más imperiosas necesidades.

He tratado vanamente en hacer que se instruya, pero todos mis esfuerzos han sido completamente inútiles, por lo que me he limitado exclusivamente a procurar en cuanto es posible, el mejoramiento de su miserable existencia.

¡Quién sabe si ese ser miserable, educado como los demás no hubiera llegado al abismo moral e intelectual en que se hallaba!...

Y conforme pasa el tiempo, siento más deseos de verle, porque al fin, es sangre de mi sangre;... pero su vista, sin embargo, me hace sufrir horriblemente.

Cada vez que estoy en Pont-Labbé, lo contemplo largamente desde mi ventana y repito con la mayor tristeza y desesperación: ¡Es mi hijo!

Y me asaltan vehementísimos deseos de besarlo y estrecharle tiernamente la mano.

Y el copudo árbol, agitado por una ráfaga de viento, envolvió en su delicado y agreste perfume a ambos ancianos que la aspiraban con el mayor deleite.

Y el viejo senador exclamó:

—Pero a pesar de todo... ¡quién pudiera tener 25 años!...

Una aldea de ancianos

Se llama Dawes Heath y es un rinconcito de Essex, en Inglaterra, que carece de comunicación ferroviaria con el resto del mundo, y la mayoría de cuyos habitantes manifiestan, con cierto orgullo, que nunca han viajado en el tren, ni visto más poblaciones que las aldeas circundantes.

A la entrada del pueblo, lo primero que se encuentra es un almacén de todo género de artículos, al frente del cual se halla la señora Thowington, que cuenta ochenta y tres años, y desde hace cincuenta viene sirviendo a los mismos parroquianos.

La señora Thowington supone que no hay en toda la redondez de la tierra una aldea como Dawes, ni un establecimiento como el suyo. Dawes es el pueblo más saludable del Universo, según afirma la tendera, donde no se muere más que el que quiere, por cometer alguna imprudencia.

En el número no muy crecido de sus habitantes figuran: cuatro, de más de cien años; tres, de más de noventa; veinte, de más de ochenta; buen número de más de setenta, y los más jóvenes, de sesenta.

—Observará usted—le decía la señora Thowington a uno de los raros viajeros que han tenido la curiosidad de visitar la aldea—que aún en edades tan avanzadas, ninguno de los vecinos de Dawes necesita usar gafas para leer. Aquí tiene usted "The Daily Mail", y vea usted cómo leo sin utilizar cristales.

En efecto, la buena tendera leyó unos párrafos del periódico londinense sin la menor vacilación.

Además se da la curiosa circunstancia de que todos estos ancianos se encuentran aptos para el trabajo.

—Yo creo—afirmaba la señora Thowington—que el trabajo y la sobriedad en la alimentación, son los elementos principales de la longevidad. Aquí no hay holgazanes. Desde que el sol alumbra hasta que se oculta, todos estamos dedicados a nuestras labores. Eso de las ocho horas de trabajo que ahora se ha puesto de moda, será el fin de la Humanidad.

—¿Por qué?—preguntó el viajero.

—Porque en las aldeas, en el campo, los hombres y las mujeres se harán holgazanes e invertirán sus horas de ocio en discutir y beber en las tabernas y en idear sistemas de vida que les consientan ir poco a poco abandonando la ocupación honrada, para dedicarse a la política de bajo vuelo, haciéndose partidarios de esos rusos de que hablan los papeles.

Mírense, mírense todos en este espejo. Me levanto a las seis de la mañana y trabajo sin descansar hasta las once de la noche y a veces hasta las doce. Mi alimentación predilecta es pan con manteca, y por la noche me permito el lujo de beber un vasito de buen vino hecho en mi propio lagar.

CIGARRILLOS
FARO
20 centavos paquete.

REMATE
Avisamos a los interesados y al público en general que el día 29 del presente, a las 10 A. M., serán sacadas a remate con arreglo a la ley, las prendas vencidas N.os 67870 al 68286.
LA EQUITATIVA
DELICIAS 851-857

¿De qué vale una cara bella sin una buen dentadura? Limpie y conserve la suya con la ideal
PASTA ESMALTINA

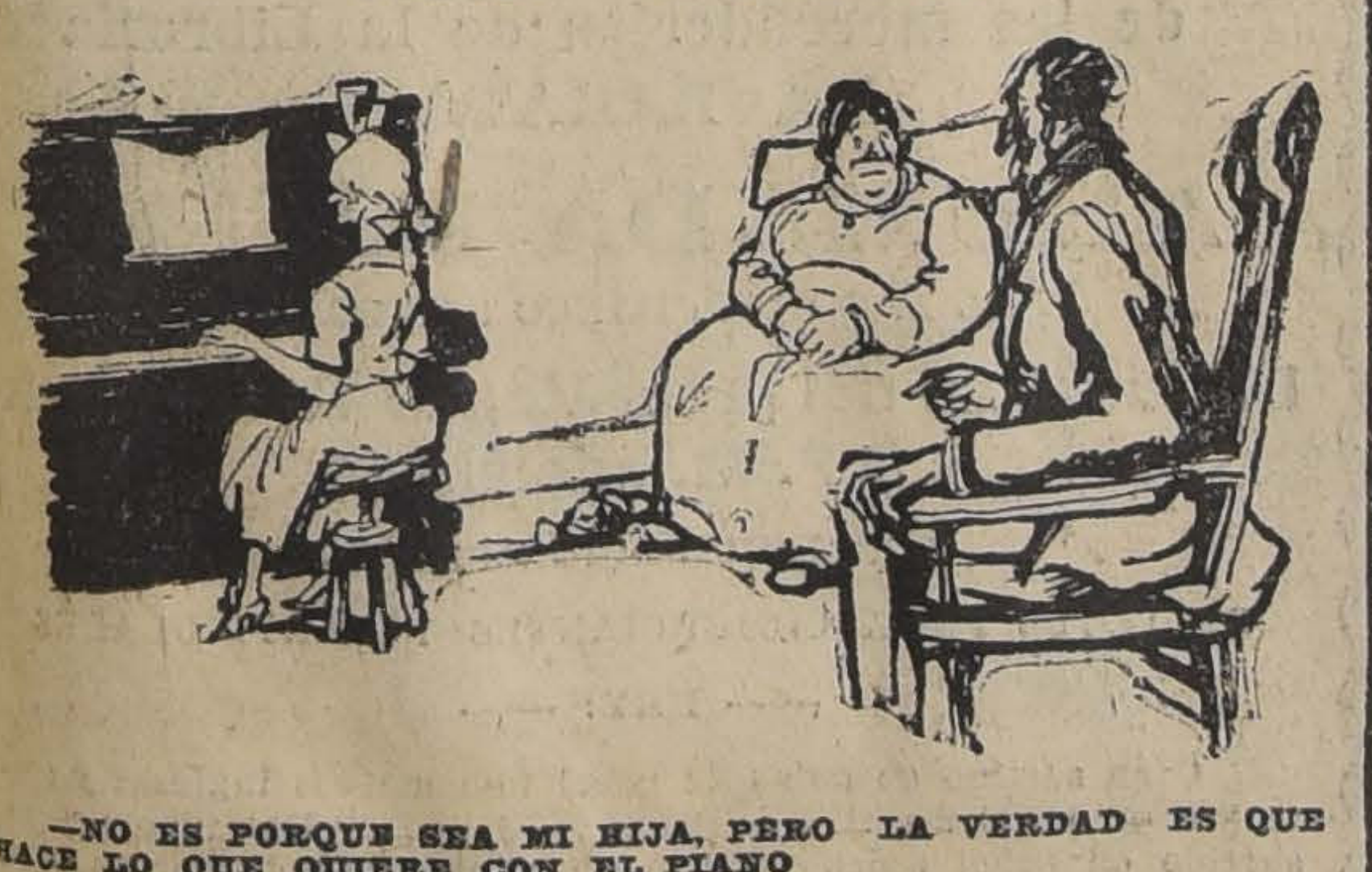

Amor de madre

—NO ES PORQUE SEA MI HIJA, PERO LA VERDAD ES QUE HACE LO QUE QUIERE CON EL PIANO
—DIGA, ¿NO PODRIA CERRARLO?

SOBRETODOS
PLUMA
CABELLO e YZQUIERDO
622 PUENTE 622

La Casa San Francisco
Recibe una nueva remesa de mercaderías europeas.— Atenciones de que la sociedad y el público en general hace objeto a sus propietarios.

Oportunamente dió cuenta la prensa de Santiago de la apertura del nuevo establecimiento comercial que funciona en la Alameda de las Delicias N.o 845, denominado "CASA SAN FRANCISCO", de propiedad de los señores Allel Hermanos.

En dichas informaciones se dijo que sus dueños esperaban la llegada a Chile de numerosas mercaderías, aprovechando la circunstancia de la gran baja mundial que sobrevino a raíz de la guerra europea.

Esta magnífica oportunidad, aprovechada por los dueños de la "CASA SAN FRANCISCO", ha permitido a éstos vender a precios muy baratos, que son un TREINTA POR CIENTO MAS BAJOS de cualquiera otro.

A las excelentes comodidades que presta el local del establecimiento, y a la deferencia con que el público ha acogido a esta Casa, puede agregarse hoy la noticia de que los señores Allel Hnos. tienen el placer de comunicar: en una de las últimas combinaciones marítimas llegadas desde el Viejo Mundo, han recibido UNA GRAN REMESA DE MERCADERIAS EN SEDERIAS, LANAS PARA INVIERNO, GENEROS SURTIDOS Y UNA GRAN REMESA DE TODA CLASE DE ARTICULOS DE PAQUETERIA.

Es ésta una magnífica oportunidad que se le presenta a la sociedad y público en general para usar en sus vestuarios telas de la ULTIMA MODA EUROPEA.

Los propietarios de este establecimiento se permiten llamar su atención hacia esta novedad e invitan a su clientela a visitar esta Casa, segura de que será atendida con toda solicitud y de que quedará ampliamente satisfecha.

SALOMON ALLEL HERMANOS

LOS FAMOSOS CIGARRILLOS
ABDULLA
subirán de precio en más de
100 %
EL 9 DE ABRIL DE 1921
debido a la nueva ley de estampillas.
Aprovechad para comprar antes donde
GIBBS y Cía. - Catedral 1037
M-28

LO MAS MODERNO
EXACTITUD ABSOLUTA
VULCAIN
Reloj Pulsera de Moda

LOTERIA
Nacional Argentina
LA MAS EQUITATIVA

PROXIMOS SORTEOS, YA EN CIRCULACION:

DIA 30 DE MARZO, DE ARG.
$ 80,000
Billete ENTERO: $ 55.
QUINTO: a $ 12 CHILENOS

Día 7 de ABRIL de ARG.
$ 100,000
Billete ENTERO: $ 70
QUINTO: a $ 15 CHILENOS

Las REMESAS en pago de los billetes de Lotería pedidos, pueden hacerse por giro postal o telegráfico (TELEGRAFO COMERCIAL), letras bancarias o de la Caja de Ahorros, billetes premiados, y, en último caso, enviando el dinero efectivo en carta certificada, y, al ser posible, lacrada. Diríjanse valores y correspondencia SOLAMENTE, a

E. TURRI - SANTIAGO
PASAJE BALMACEDA 10, HUERFANOS, FRENTE, A GATH Y CHAVES :—: CASILLA 3217 :— CASA EN VALPARAISO: PRAT 118

DEFUNCION

Ha fallecido en San José de Maipo la señorita

Lucía Goyeneche M.

Sus restos fueron sepultados ayer privadamente en el Cementerio General.

LA FAMILIA.

Ha dejado de existir nuestra querida madre doña

Manuela Atala Bustamante v. de Müller

sus restos serán sepultados hoy en el Cementerio Católico a las 5 1|2 P. M.

Sus hijos: **Alberto y Mercedes Müller y familia.**

EMPRESA FORLIVESI

Unica en el ramo

Atiende al público con el mismo esmero, tanto por servicios de lujo como por servicios modestos.

Calle Compañía 1037-1041

Edificio del
PALACIO ARZOBISPAL

Juan Forlivesi.

TELEFONO INGLES 377

POMPAS FUNEBRES

DE

Juan A. Zenteno V.

Arturo Prat 711, frente a 10 de Julio
Teléfono Inglés 2724

SERVICIOS ECONOMICOS

Ataud con zinc.
Capilla ardiente.
Carroza de 1.a
Un coche Americano por 150 pesos.
Ataúd y Carroza, $ 85.00.
Ataud y Carroza blanca desde $ 30.

SERVICIO NOCTURNO

POMPAS FUNEBRES

Empresa Zenteno

Delicias 2584

CASI ESQ. MOLINA
(4 cuadras Estación Central)
TELEFONO INGLES 524

CARLOS ZENTENO LOYOLA

Remates de Prenda de Plazo Vencido

El Lunes 28 de Marzo, a las 9 A. M., el martillero señor Rivas, rematará en la **Casa de Préstamos "EL COMETA BIELA", calle San Diego N.o 1787,** las prendas no rescatadas y comprendidas entre los números 11,155 a 44,469.

HAY: Catres de fierro con bronce, colchones, sommiers, sillas de comedor, ternos de casimir, vestidos, blusas y calzado en gran cantidad, retazos de géneros, servicio de mesa de laqué, ponchos y mantas, manteles y servilletas, sobretodos, pañuelos de rebozo, etc., etc.

El Lunes 28 de Marzo, a las 10 A. M., el martillero señor Aldunate, rematará en la **Casa de Préstamos "EL CONDOR", calle San Pablo N.o 2296,** las prendas no rescatadas y comprendidas entre los números 51,592 a 54,043.

HAY: Máquinas de coser, muebles de dormitorio y comedor, máquinas fotográficas, ropa y calzado en gran cantidad, relojes y cadenas de oro y plata, mantos de seda, velo, bicicletas, sillas de montar chilenas e inglesas, rosas con diamantes, etc., etc.

El Lunes 28 de Marzo, a las 2 P. M., el martillero señor Jorquera, rematará en la **Casa de Préstamos "LA ESTRELLA NEGRA", calle San Pablo N.o 916,** las prendas no rescatadas y comprendidas entre los números 3,616 a 6,766.

HAY: relojes y cadenas de oro y plata, pulseras y gargantillas de oro, anillos con brillantes, prendedores con perlas, cortes de casimir, y retazos de géneros, máquinas de escribir, bicicletas, sobrecamas de piel, 55 piezas ervicio de plaqué, anillo con diamante, moneda de oro, etc., etc.

El Lunes 28 de Marzo, a las 4 P. M., el martillero señor Walker, rematará en la **Casa de Préstamos "LA CRUZ ROJA", Av. Matucana** N.o 902, las prendas no rescatadas y comprendidas entre los números 17,337 a 20,434.

HAY: manteles y servilletas, gran surtido en retazos de géneros y cortes de casimir, sobrecamas, ternos de casimir, vestidos, blusas y calzado en gran cantidad, máquinas de coser, catres de fierro con bronce, colchones, sommiers, paraguas, armas de fuego y muchas otras especies.

Las prendas estarán a la vista desde dos horas antes del remate.

PAGO AL CONTADO.

EL INSPECTOR.

REMATE

Casa esquina Matucana, Rosas, el Abril. Minimum: 20,000 pesos.

¡MITAD DE SU VALOR!

Sólo $ 1.000 al contado, resto 3 años plazo sin intereses, en cuotas de $ 50 mensuales, vendo lindo sitio cerrado próximo Santa Rosa y carros. Mide: 15x60. También vendo casa vieja en calle Santa Rosa. Mide: 11x48 y se paga con $ 3,000 al contado el resto $ 100 mensuales. Otra casa calle Ñuble en $ 3,000 con $ 1,000 al contado, resto $ 100 mensuales. Otra casa en calle Maruri en $ 7,500 con $ 2,000 al contado, resto $ 100 mensuales.

Tratar con su dueño: Arturo Prat 1870.

28-M

Liquidación de Casimires Ingleses

POR CUENTA DE FABRICA

30 Dibujos y colores distintos, ancho 1.45 c|m., el metro, a... ... ... $ 11.00

24 Dibujos y colores lindos matices, 1.45 c|m., el metro, a.. ... ... $ 12.00

50 Dibujos y matices peinados retorcidos, 1.50 c|m., el metro, a... ... ... $ 24.90

Además 70 calidades distintas pura lana y creaciones estupendas, desde $ 52.00 hasta.. .. .. .. $ 16.00

SOLO POR ESTA SEMANA

Hay gustos para el más exigente, tanto en colores claros como oscuros, y a precios únicos.

Azul y negro, pura lana, 1.45 c|m.. desde... ... .. $ 15.00

COLCHAS

Liquidamos 18 mil, a precios irrisorios, desde $ 27.50, a... ... ... $ 12.00

Pañuelos de rebozo importados, negros, sólidos, desde $ 24.00

Lindo surtido en bufandas.

SOLO POR ESTA SEMANA

UNICA CASA IMPORTADORA & EXPORTADORA

612-BANDERA-612, CASI ESQUINA SANTO DOMINGO

ANTIGUO EDIFICIO DE "EL CHILENO". (NO CONFUNDIRSE)

SASTRERIA

LA MARINA

Ternos sobre medida de Casimires netamente inglés y Sobretodos importados Durrberys, entregamos con grandes facilidades de pago

Aprovechen esta ocasión de vestir bien, con elegancia y con poco desembolso.

El resultado de los sorteos de ayer es el siguiente:

5.o Club: Sorteo 42, el N.o 105.
6.o Club: Sorteo 40, el N.o 150.
7.o Club: Sorteo 17, el N.o 39.

8.o Club de Ternos y Sobretodos finos en formación; quedan pocos números, aprovechen de ingresar.

14 - BANDERA - 14

Administrador

casado, joven y activo, se ofrece para fundo.

Buenos informes.

Dirigirse: N. N.
Casilla 488, Temuco

28-M

OTRO BUEN FUNDO
QUE SE VENDE o PERMUTA
Por buena Propiedad Urbana
El Fundo está en Linares
400 Cuadras Regados
y Vale $ 350,000

Alejandro Greene Cruzat
Teatinos 86-Casilla 3722

CONCURSO

Llámase a concurso a fin de proveer en propiedad dos y media cátedras de Ciencias Históricas y Geográficas y Educación Cívica y Economía en la Escuela Normal de Preceptores de Victoria (Mariluán), con un sueldo anual de siete mil quinientos pesos ($ 7,500).

Los interesados deberán enviar sus títulos y demás antecedentes a la Dirección de la Escuela Normal citada, antes del 26 de Abril próximo.

EL DIRECTOR GENERAL DE EDUCACION PRIMARIA

1.oA

PRECIOS

francamente baratos en artículos de MERCERIA, encontrará Ud. en

Ahumada 42

Mercería "Las Agustinas"

Avisos de Vapores

Compañía Sud-Americana de Vapores

PROXIMAS SALIDAS:

"Aysen" Vapor rápido para Cristóbal, en conexión con naves para Estados Unidos, Europa, etc., el **Miércoles 13 de Abril, a las 4 P. M.**

"Maipo" Vapor para Pimentel (Perú), con escala en la mayoría de los puertos intermedios, el **Sábado 2 de Abril, a las 4 P. M.**

AGENTES: Wessel, Duval y Cía., Huérfanos esq. Morandé.

SUB-AGENTES: Santiago H. Spencer, Huérfanos 946; Expreso Villalonga, Agustinas 840, y Compañía de Trasportes Unidos, Estado esq. Delicias.

Valparaíso, 24 de Marzo de 1921.

EL DIRECTOR-GERENTE.

LINEA ITALIANA DEL PACIFICO

GENOVA — VALPARAISO

Servicio de vapores establecido por las Compañías:
Transatlántica Italiana - Società Nazionales di Navigazione
El magnífico vapor de carga:

"ANGELO TOSO"

12,000 toneladas, saldrá de Valparaíso (Vía Panamá) en la primera quincena de Marzo.

Recibe carga para los puertos de:
CHILE, PERU, ECUADOR, COLOMBIA, PANAMA, COLON, VENEZUELA, **CADIZ, BARCELONA, MARSELLA, GENOVA**

Por fletes y demás pormenores, dirigirse a los Agentes Generales en Chile:

MOLFINO HERMANOS
DEPARTAMENTO DE VAPORES

Blanco 582, Cochrane 581 **Teléf. Inglés 2032. Casilla 279** **VALPARAISO**	**Morandé 434** **Teléf. Inglés 3080. Casilla 2728** **SANTIAGO**

GRACE LINE

SERVICIO RAPIDO DE VAPORES ENTRE VALPARAISO Y NEW YORK

Viajes en 18 días. Vía Canal de Panamá con escala en Antofagasta, Iquique, Callao y Cristóbal.
Servicio de Primera Clase únicamente.
Camarotes de lujo.
Cuisine inmejorable.

SALIDAS FIJAS SABADO POR MEDIO, A LA 1 P. M.

"SANTA TERESA", saldrá Abril 2.
"SANTA ANA", saldrá Abril 16.
"SANTA ELISA" saldrá Abril 30.
"SANTA LUISA", saldrá Mayo 14.

Por informaciones y pasajes, dirigirse a sus Agentes en Santiago

GRACE Y Cía. (Chile) S. A.

HUERFANOS 1087 — SANTIAGO

UN BUEN CONSEJO

Gentiane Bonal es el aperitivo más exquisito que se puede tomar : : : :

Pídalo en todos los clubs, bares y cafées

IMPORTADORES:

SIMON HNOS.
CASILLA 29 -:- SANTIAGO

AVISOS DE REMATES

REMATE DEL MENAJE DE CASA

DE LA SUCESION DE LA SEÑORA

Fidela Yáñez v. de Bianchi

84 — SANTA ROSA — 84

EL MARTES 29 DEL PRESENTE, A LAS 2. P. M.

— HAY: —

SALON. — Piano vertical Blüthner, piso para piano, estante para música, amoblado de nogal tallado tapiz cachemira seda, compuesto de: 1 sofá, 2 sillones y 6 sillas, sillas fantasía, boules antiguos con aplicaciones y nácar, espejo marco madera tallado, mesa de centro con aplicaciones de bronce, figuras venecianas, floreros japoneses, figuras bronce y porcelana, cuadros al óleo y grabados, lámpara eléctrica con pantalla seda, alfombrado de una pieza, etc., etc.

SALAS. — Amoblado estilo Luis XV de jacarandá tapiz lana lacre labrada, mesas de arrimo con mármol, jardineras, cortinajes de punto y felpa, mesa de centro con aplicaciones de bronce, cuadros al óleo antiguos, grabados, lámpara eléctrica, alfombrado de una pieza, etc., etc.

ESCRITORIO.—Amoblado escritorio color caoba tapiz pergamoid, compuesto de 1 sofá, 2 sillones y 6 sillas, escritorio ministro de cedro, estante para libros, estante giratorio, prensa de copiar con pedestal, lámpara de pie, útiles de escritorio, grabados al acero, cortinajes de punto, pisos choapinos, lámpara eléctrica de una luz, alfombrado de una pieza de tripe cortado, etc., etc.

COMEDOR. — Amoblado estilo Renacimiento, de nogal tallado con aparador y 2 trinches con mármoles plomos y espejos biselados, mesa de corredera, sillas respaldo alto enjuncadas, mantelería, carpeta de mesa, refrigerador, servicio de loza inglesa para mesa, cristalería, plaquées finos en centros de mesa, servicios para té, alcuzas, paneras, cuchillería, servicio porcelana china para fruta, cuadros al óleo, grabados, alfombrado, etc., etc.

DORMITORIOS. — Tres amoblados estilos inglés y otros de nogal tallado con roperos de un cuerpo, 1 peinador, 1 cómoda y 2 veladores, catres de bronce y fierro con bronce, colchones de lana y crín, servicios de lavatorios de loza inglesa, pañeras, pedestales, máquinas de coser, cuadros religiosos, alfombrados, delanteros, lámparas para velador, etc., etc.

VARIOS. — Amoblado de mimbre, paragüero, jardineras, plantas finas en tinas y maceteros, estante fierro para plantas, pedestales, manguera para jardín, y demás a la vista el LUNES, de 2 a 6 P. M.

Víctor Araya L.,
MARTILLERO DE HACIENDA.

REMATE

En el estudio de don Maximiliano Roldán, Catedral 1245, y ante el notario que suscribe, se rematará el 15 de Abril, a las 3.30 P. M., la propiedad de renta

AVENIDA MANUEL MONTT, N.os 785 y 791

de esta ciudad. La propiedad consta de treinta y dos casitas y dos locales para almacén, que producen $ 6,500 anuales, aproximadamente.

MINIMUM: $ 40,000

El precio que se obtenga se pagará mitad al contado y mitad a seis meses, con interés del 8 por ciento.

DESIDERIO LIZANA,
Notario.

Títulos y demás bases en el estudio del señor Roldán. La propiedad se puede ver todos los días.

REMATE

DEL MOBILIARIO E INSTALACIONES DE LA OFICINA Y ALMACEN

AGUSTINAS N.o 1049

EDIFICIO DEL HOTEL SAVOY

El Lunes 28 del presente, a la 1.30 P. M.

— HAY: —

MUEBLES.—Rico escritorio cortina importado de gran tamaño, amoblado Chesterfield forro marroquí lacre, amoblado estilo Misión tapiz pergamoid, otro amoblado roble americano enjuncado con cojines de felpa verde, dos escritorios de cortina de roble americano, archivadores de cortina de roble americano, dos estantes de libros color caoba estilo inglés con cristales, mesitas para máquinas de escribir, tres sillones giratorios, CAJA DE FONDOS Clark de doble puerta, máquina perforadora de cheques último sistema, lámparas eléctricas para escritorios, estufas eléctricas, ventilador eléctrico, máquina escribir Wellington, rica alfombra de centro de tripe cortado.

INSTALACIONES.—20 metros mamparas altas y bajas color caoba con vidrios y puertas, rica romana plataforma Fairbanks de 1,500 kilos, sacos vacíos nuevos, aguas minerales, conservas, madera suelta, mesones para muestras, estantería para mercaderías, escaleras, útiles aseo, letreros con letras de relieve, etc.

Pago al contado.

A la vista desde hoy de 2 a 6 P. M.

Víctor Araya L.
MARTILLERO DE HACIENDA.

M-28

REMATES

Por acuerdo de los interesados en la liquidación de la Sociedad Conyugal habida entre don Manuel Ambrosio Meza y doña Adela Marín de Meza, se rematarán ante el compromisario don Francisco Carvallo Elizalde, en Santiago, en la Notaría de don Manuel Gaete Fagalde, Huérfanos 1242, las siguientes propiedades:

El 30 de Marzo, a la 3 de la tarde:

EL VALIOSO FUNDO "RINCONADA DE PERQUENCO",

ubicado en Traiguén. Está a cuatro leguas de la Estación de Perquenco Es fundo triguero, de magníficos suelos, todo de siembra, descampado, preparado para siega a máquina, cerrado y apotrerado.

MINIMUM: $ 550,,000

El precio se pagará reconociendo una deuda hipotecaria reducida a $ 54,512.48, con $ 200,000 al contado, y el resto en dos parcialidades iguales a seis meses y a un año plazo, al 8 por ciento.

Bases y antecedentes en el Banco Hipotecario de Chile y en la Notaría.

LA HIJUELA DENOMINADA "LA TERAN"

ubicada en la comuna de Perquenco, a corta distancia del fundo "Rinconada de Perquenco".

MINIMUM: $ 60,000

El precio se pagará con $ 30,000 al contado y el resto a seis meses plazo, al 8 por ciento.

Bases y antecedentes en la Notaría.

Para visitar estas dos propiedades, dirigirse a don Jorge Zamorano, en Perquenco.

El 31 de Marzo, a las 3 de la tarde:

EL VALIOSO FUNDO "LAS LAGUNAS"

ubicado en Mariluán, a legua y media de la Estación de Curacautín. Es fundo maderero y muy pastoso. Tiene espléndidas montañas vírgenes con mucho raulí, roble y toda clase de maderas de explotación. Este fundo se rematará en dos lotes, a saber:

PRIMER LOTE: Formado por las hijuelas N.os 116, 117, 121 y 122 del plano N.o 2 de Curacautín, con una extensión de 1,400 hectáreas.

MINIMUM: $ 420,000

El precio se pagará con $ 200,000 al contado y el resto en dos parcialidades iguales a seis y a ocho meses plazo, al 8 por ciento.

SEGUNDO LOTE: Formado por las hijuelas N.os 110, 113, 118 y 123 del mismo plano N.o 2 de Curacautín, con una extensión de 1,070 hectáreas. Se incluyen en este lote un motor, un banco aserrador, carretas y otros enseres.

MINIMUM: $ 300,000

El precio se pagará con $ 160,000 al contado y el resto en dos parcialidades iguales a seis y a ocho meses plazo, al 8 por ciento.

Bases y antecedentes en la Notaría .

Para visitar el fundo, dirigirse a don Alberto Blanco, en Curacautín.

FUNDO DENOMINADO "TIRUA"

ubicado en el departamento de Imperial, comuna de Nehuentué. Maderero y apropiado para siembras.

Es de mucho porvenir. Es formado por las hijuelas N.os 263 y 264 del plano de Carahue, y tiene una superficie de 930 hectáreas.

MINIMUM: $ 90,000

El precio se pagará con $ 30,000 al contado y el resto en dos parcialidades iguales a seis y ocho meses plazo, al 8 por ciento.

Bases y antecedentes en la Notaría.

Para visitar el fundo, dirigirse a don Daniel Sepúlveda, en Tirúa.

DOS PROPIEDADES

ubicadas en la parte suburbana del pueblo de Perquenco.

Una de 12 hectáreas, por el

MINIMUM DE $ 9,000

El precio se pagará la mitad al contado y el resto a seis meses plazo, al 8 por ciento.

Y la otra, de 38 hectáreas y fracción, por el

MINIMUM DE $ 27,000

El precio se pagará mitad al contado y el resto a seis meses plazo al 8 por ciento.

Bases y antecedentes en la Notaría.

Para visitar estas dos propiedades, dirigirse a don Jorge Zamorano, en Perquenco.

GRAN REMATE

- DEL -

Menaje de Casa

Testamentaría de la Sra. Adelaida Ibañez de Salas

EL MARTES 29

De 10 a 12 y de 2 adelante

125 - Nataniel - 125

Aviso detallado mañana Lunes y la casa a la vista ese día, de 2 a 6 de la tarde.

Enrique Mandiola Eastman,
MARTILLERO DE HACIENDA.

Gran Remate

de las mercaderías de la Librería
LA BARATA

AHUMADA N.o 176

AL LADO DEL BANCO SANTIAGO

El Lunes 28 del presente, de 10 a 12 y de 2 P. M. adelante

POR LIQUIDACION SOCIAL

EN LOTES PARA COMERCIANTES Y PARTICULARES

— HAY: —

Gran surtido en cajas de papel fino marcas inglesas y alemanas en papel de hilo, pergamino blancos y de colores, gran surtido en papel block de hilo, gran cantidad de sobres para cartas en papel de hilo y algodón blancos y de colores, artículos para dibujantes, gran cantidad de cuadernos y libretas, MAGNIFICO SURTIDO DE LIBROS EN BLANCO, PASTAS FINAS Y PAPEL DE HILO, para contabilidad, gran surtido de lápices finos, lapiceros, tintas importadas corrientes y de copiar, tintas de colores, papel de oficio rayado y cuadriculado, papel de dibujo, papel secante, carpetas para escritorios, tinteros finos de cristal y de plaqué, porta secantes, cuadros al óleo y grabados, papel para máquinas de escribir, id. de calcar, copiadores para cartas y oficios, libros de actas, archivadores importados y nacionales, carpetas de papel, gomas líquida y borrar, 100,000 SOBRES EN COLORES Y BLANCOS, artículos para colegiales, boletines del Mercurio, Recopilación Leyes de Anguita, 50,000 tarjetas postales, papeleros madera, útiles escritorio.

NOTA.—Se recomienda este remate a los Bancos, Establecimientos de Instrucción, Casas comerciales.

A la vista desde hoy de 2 a 6 P. M.

Víctor Araya L.,
MARTILLERO DE HACIENDA.

M-28

DE NUESTROS CORRESPONSALES EN EL EXTERIOR

DESDE ALEMANIA

LA CUESTION SOCIAL

La previsión social y su significado.—La legislación social preventiva en Alemania.—Nuevos proyectos que luego serán leyes.— El patronato de menores y la justicia para los menores delincuentes.

Sin duda que la legislación social preventiva es un exponente importante del grado de civilización a que ha alcanzado un país, ya que estas leyes, por su carácter preventivo, tienden al bienestar de la colectividad en que rigen. Quien comience a estudiar la legislación social en Alemania, se encuentra bien luego con una verdadera red de leyes, tan completa y extendida como su inmensa red ferroviaria y así como de cualquier punto de Alemania es posible, a toda hora, encontrar fáciles comunicaciones en cualquiera dirección, así podríamos decir también que todos los momentos importantes de la vida individual o colectiva están contemplados en una u otra ley. El hijo que no abandona aún el seno maternal, aquel niño que no encuentra en el hogar el ambiente adecuado a su desarrollo moral, aquel que carece de los medios necesarios para su instrucción, el obrero o el empleado que enferma, aquel que queda inválido o aquel otro que ha envejecido y es ya incapaz de mantener su hogar, la mujer que abandonada y falta de recursos está pronta a ser madre, etc., etc. todos podrían encontrar dentro de la legislación un apoyo, una ayuda o un consejo. La actividad, podríamos decir, el rodaje de toda ella está regulado por el Ministerio, denominado de "Bienestar y Salud Pública" que hoy existe sólo en Prusia y pronto existirá en los demás estados libres que constituyen la Nación alemana. La amabilidad de nuestro distinguido ex-maestro y actual profesor de la Universidad de Berlín, doctor Westenhoefer, nos ha facilitado el completo conocimiento de esta repartición administrativa, cuya labor no se reduce a la simple administración, sino que efectúa también una activa propaganda sobre materias sociales, higiene pública, enjenia, etc., por medio de folletos redactados por personas preparadas especialmente, folletos que el público lee con marcadísimo interés.

En este momento tres nuevos proyectos se discuten en el Parlamento y serán bien pronto también leyes, dos de las cuales vendrán sólo a reemplazar a otras tantas ya existentes; estas tres próximas leyes, cuyo texto poseemos son, el nuevo Código Penal, basado en las más modernas doctrinas penalistas y que traza una política criminal preventiva de sumo interés, un Código Penal de menores (Jugendliche Gericht) y una ley de protección a la infancia y patronato de menores; esta última comprende al niño en todas las edades y condiciones de la vida; dicta medidas preventivas contra la morbilidad, mortalidad y delincuencia infantil. Decimos que esta ley es nueva en el sentido de que reune en un mismo organismo disposiciones y reglamentos hasta hoy aislados y dispersos, pero no por eso menos interesantes.

El patronato de menores, hoy día, se extiende en líneas generales sobre los niños huérfanos abandonados, vagos, anormales y delincuentes. Para los niños anormales o más propiamente moralmente anormales existen establecimientos especiales, (Heilerziehungs Leima) lejos de los centros poblados, en donde los asilados, enviados allí por sus familias o por la justicia (delincuentes) reciben instrucción y se dedican al taller o a la agricultura.

Un modelo de establecimiento de esta naturaleza es el de Templin, cerca de Berlín. Para los niños mentalmente anormales existen las escuelas especiales (Hilfscherlen) en las cuales se lleva a cabo una enseñanza especial y a la cual ingresa **todo niño que en el segundo año de la Volkschule, es decir a los 8 años de edad,** demuestra insuficiencia o incapacidad.

Los alumnos son examinados detenidamente bajo el punto de vista médico y pedagógico y divididos en tres grupos, cada uno de los cuales recibe su enseñanza por métodos especiales y diversos.

Para los niños vagos, abandonados y delincuentes existen otros establecimientos, denominados (Erzichungsheime) sencillamente establecimientos educacionales; modelos son el de Lindenhof, cerca de Berlín, Ohlsdorf, cerca de Hamburgo y Mensdorf cerca de Leipzig, los tres que hemos tenido ocasión de visitar. Todos ellos se encuentran a media o una hora de los centros poblados y poseen una Volkschule, talleres, terrenos para la agricultura. A estos establecimientos llegan indiferentemente los niños enviados o no por la justicia, es decir delincuentes o no. Nada, ni el nombre, recuerda en ellos la violencia, el castigo o siquiera la rudeza. Después de imponernos de estos establecimientos nos pareció indicado estudiar la organización actual de la justicia para los menores delincuentes, que con ligeras variantes es la misma para todo el país; este es un punto de una importancia especialísima para nuestro país en que a este respecto todo está por hacerse. Existe en Alemania la justicia especial y el juez especialista para menores de edad de 12 a 18 años, pues antes de los 12 el delincuente no comparece ante la justicia y después de los 18 lo hace ante la ordinaria. El menor delincuente, **no es llevado en ningún momento ni a los establecimientos de detención ni a los estrados judiciales;** en general es el juez quien va al domicilio o cita al menor a oficinas administrativas especiales (Jugendanck). De las declaraciones que recibe así como de las conversaciones que mantenga con el menor, trata de darse cuenta exacta de la personalidad moral del niño y de la causa del delito; jamás dicta sentencia sin llamar en su auxilio a algunas personas que puedan ilustrar su criterio como es el médico psiquíatra y el pedagogo, estos niños son rigurosamente examinados, casi todos ellos en la Clínica Universitaria de Psiquiatría. Cuando el juez cree tener datos suficientes y cree haber penetrado la personalidad y el alma del pequeño delincuente, dicta su sentencia en términos cortos y precisos. En esta sentencia, **en la cual jamás se atiende al castigo sino al porvenir del menor,** puede ordenarse que el niño continúe viviendo en su ambiente familiar, pero estrictamente vigilado o bien se ordena que el menor abandone un ambiente familiar corrompido y entonces hay reparticiones especiales que se encargan de colocarlo en una nueva familia, la cual queda obligada a vigilarlo, educarlo y dar cuenta periódica de su comportamiento, o bien el juez ordena la internación **por un plazo indeterminado** en uno de los establecimientos mencionados, del cual sólo sale cuando ha aprendido un oficio o cuando los encargados de vigilarlo lo estimen prudente, previa autorización del juez. Salido del establecimiento el menor pasa a un ambiente familiar extraño a aquel en que se encontraba al cometer el delito y en el seno del cual ejerce su oficio, generalmente la agricultura. Sólo vuelve al lado de sus padres cuando igualmente se estima prudente o conveniente, según los datos que envíe la familia con que vive.

Como se ve, el mecanismo actual obedece al concepto del patronato de menores; la nueva ley a que nos hemos referido mejorará aún más la situación haciéndola irreprochable. Hemos podido seguir algunas sesiones del Reichstag, durante la discusión de esta ley, discusión en que terciaba con especial brillo y condición el Ministro de Justicia. Es esta una materia sobre la cual mucho habrá que decir en Chile, ya que vendrá el día en que nuestra legislación se renueve por completo en este sentido.

Muy interesante nos han parecido también algunos orfelinatos, especialmente el de Hamburgo, con una organización moderna, en la cual el ambiente de familia, el único que puede desarrollar los afectos naturales del hombre, ocupa el primer lugar.

Drr. H. LEA-PLAZA

Leipzig-Dresden, Enero 3½ de 1921

DESDE ESTADOS UNIDOS

UN GRAN PROBLEMA

¿Quién es la señora Margaret Sauger?—La ley que persigue la limitación de la familia.—No hay que crecer en número sino en superioridad física y mental.—Las condiciones en que deben venir al mundo las nuevas generaciones.

La señora Margaret Sanger, que se ha hecho famosa en los Estados Unidos como neo-malthusiana, acaba de volver de Europa y se ha puesto con más energía que nunca a la cabeza de un movimiento que se propone hacer triunfar en la legislatura del Estado de Nueva York un proyecto de ley que persigue la limitación científica de la maternidad.

En los Estados Unidos la ley es sumamente severa en su determinación de no permitir propaganda alguna que tienda a la limitación de la familia. El solo hecho de usar el correo para dar informaciones que ayuden a una madre a limitar voluntariamente el nacimiento de los hijos, se pena con várlos años de prisión. En otros países, como Holanda, el Gobierno no sólo no interviene en contra de este movimiento, sino que interviene en forma activa en su favor. Holanda sabe que no puede sostener sino una población muy limitada y cree en los beneficios de una población reducida, de calidad superior.

El mundo tiene mil quinientos millones de habitantes. De estos hay mil millones, a lo menos, que llevan una existencia miserable. Sólo en la China los hombres mueren por millares a falta de alimento. ¿Hay conveniencia para el mundo en restringir el incremento de población? La señora Margaret Sanger dice que mientras Europa está resolviendo el problema de su sobre población, los Estados Unidos están favoreciendo el incremento de su natalidad. ¿Para qué? se pregunta. Para provocar las mismas condiciones que llevaron a Europa a la guerra que espantó al mundo, contesta. Ella cree que es condición esencial para la paz futura de la humanidad la limitación científica de la familia. "Si no se aplican remedios fundamentales a la situación, dice, "los Estados Unidos se encontrarán en el futuro en las condiciones actuales del Japón."

"Los medios de la naturaleza para limitar el exceso de población han estado siempre en acción", agrega. "La naturaleza limita la población por medio de epidemias y guerras. La naturaleza suprime a los débiles. ¿Qué hace la humanidad civilizada, en cambio? Guiada por principios humanitarios, cuida y defiende a los enfermos, a los débiles, organiza hospitales públicos para contrarrestar el propósito de la naturaleza".

Según la señora Sanger, el error fundamental de este sistema consiste en que se propone sólo curar en vez de prevenir. Ella cree que es preferible que su país no siga creciendo en número, sino en superioridad física y mental de cada uno de sus miembros. Ella cree que en los Estados Unidos el Gobierno debe fomentar en vez de obstaculizar el movimiento que tiende a la reducción de la familia.

Se piense lo que se piense de la filosofía de la señora Sanger, que es la filosofía de muchos personajes eminentes de Europa y de este país, es la verdad que este problema no es un problema de ética, sino un problema de utilitarismo nacional. Se ha propuesto seriamente en Alemania que se permita allí la poligamia como un medio de repoblar el país. Sociólogos eminentes preven que en la sociedad futura el Estado no permitirá a ningún matrimonio tener más de dos hijos. Aun creen algunos que el Estado determinará quienes pueden tener hijos y a quienes se les prohibirá tenerlos, de acuerdo con la salud y superioridad o inferioridad general de los individuos. En los Estados Unidos está ocurriendo ahora un fenómeno muy especial. El blanco restringe su familia. El negro, no. Resulta que, si no fuera por la inmigración blanca europea, el país estaría destinado a cambiar de color.

La moral a este respecto tiene que ser una moral relativa, una moral racional, de acuerdo con las necesidades de cada país. Está muy lejos todavía de ser una necesidad para los Estados Unidos el restringir su población. Podrían fácilmente alimentar y mantener en la abundancia a doscientos millones. La América Latina está más lejos aún de sentir esta necesidad, pues podría fácilmente quintuplicar su población y mantenerla en la abundancia, con los actuales métodos de producción. Lo que está malo en el mundo y necesita reformas de consideración es el sistema de distribución de la riqueza. La limitación de la población no parece que pueda ser la panacea para el noventa por ciento de los males sociales, como lo cree la señora Sanger.

En este problema de la natalidad humana no puede decirse tampoco que los países más adelantados tienen mayor natalidad y los países más atrasados una natalidad inferior. No puede decirse que a un mayor confort corresponde una natalidad superior. Lo contrario parece ser la regla, excepción hecha del caso muy especial de Alemania. Hay mayor natalidad donde hay mayor mortalidad. Es una especie de ley natural equivalente a la de la oferta y la demanda del mundo de los negocios. Las fábricas no producen sino lo que el mercado consume y un poco más para su existencia en bodegas. La naturaleza produce tantas vidas como la muerte exige y unas pocas más para que la especie no se extinga. Esta parece ser la ley natural, que se aplica también al régimen artificial de la civilización.

El problema que con tanto calor debate la señora Sanger será uno de los grandes problemas sociales de las nuevas generaciones en el mundo entero. La humanidad se ha preocupado hasta ahora más de la crianza de aves y de ganado que de la forma y condiciones en que deben venir al mundo las nuevas generaciones humanas.

TANCREDO PINOCHET.

Fundo Maderero
2,300 hectáreas con raulí y roble para gran esplotación de muchos años
Con gran aserrador e instalaciones
Con campos empastados de crianza
Gran producción comprobada
PRECIO: $ 350.000
ALEJANDRO GREENE CRUZAT
Teatinos 86--Casilla 3722

Zapatería
en calle San Diego, buena situación, y con bastante clientela, se vende con facilidades de pago.
Dirigirse a:
S. P. I. — CASILLA 2278
29-M

PERMUTO
FUNDOS POR CASAS
Y
CASAS POR FUNDOS
Alejandro Greene Cruzat
Teatinos 86-Casilla 3722

CIGARROS PUROS LEGITIMOS DE LA HABANA
Puedo venderle al precio antiguo durante este mes. El mes entrante serán muy alto los precios.
AFREDO BLANCHARD :-: CALLE LA BOLSA N.o 33

EL GRAN REMEDIO UNIVERSAL
Nitro Ozona, Lowe Weissitog, el único comprobado por medio de la radiografía que cura la tuberculosis (tisis). Pruebas a la vista. Afamado desde 1887. Cura radicalmente cáncer, gangrenas, sífilis, enfermedades hígados, riñones, del estómago, pulmones, bronquitis, faringitis, asmas, hipertrofia, diabetes, albuminaria, reumatismo, hidropesía, debilidad, raquitismo, epilepsia, apoplegía, anemia, catarro intestinal, desintería, apendicitis, peritonitis, almorranas, fístulas, forunculosis, heridas, úlceras, tumores, contusiones, quemaduras picaduras venenosas, enfermedades piel, sangre, enfermedades secretas. Prodigioso en aneurisma, en enfermedades del corazón, cerebro, vista, espina dorsal, etc. Viruela, peste negra, hemorragia, peste bubónica, tifo, pestes y fiebres en general, son vencidas a las pocas horas con repetidos lavados intestinales y tomas. Igual tratamiento para demás enfermedades. Catecismo Nitro-Ozona, consúltelo todo enfermo, sea cual fuere el mal, encontrará el medio seguro de sanar radicalmente. Remítolo gratis a quien lo pida.
LUIS LOWE
Casilla 882.— Teléfono 1830.— Claras 149.— Santiago.— Droguería Danbe y Boticas principales.

DETALLES DEL SORTEO
Té Ratanpuro
4,000 PESOS MENSUALES
Los sorteos se efectuarán a fines de cada mes.

1 Premio de	$ 1.000
5 premios de $ 100	500
50 Premios de $ 10	500
400 Premios de $ 5	2,000
456 Premios	$ 4,000

SE CANJEAN:
1 Boleto por 50 paquetes vacíos de 1|50.
1 Boleto por 20 paquetes vacíos de 1|20.
1 Boleto por 10 paquetes vacíos de 1|10.
1 Boleto por 5 paquetes vacíos de 1|5.
1 Boleto por 2 paquetes vacíos de 1|2.
1 Boleto por 1 paquete vacío de 1.
El día último de cada mes, a las 4 y media de la tarde en los salones de "El Mercurio", calle Compañía 1228, se efectuará el indicado sorteo Ratanpuro, ante el Notario don José Vicente Fabres. El día siguiente del sorteo se publicarán en los diarios las listas de los números premiados, y en la calle Huérfanos 1087 se pagarán los premios, excepto los Sábados.

EL NUEVO CALENDARIO

Una de las pocas cosas que permanecían estacionarias, inaccesibles a toda reforma, respetadas por todos los tiempos y todos los hombres desde hace siglos, era el calendario.

Pero los yanquis han entendido, con razón, que era ya una cosa aburridísima esto de que el año tuviera doce meses, siempre los

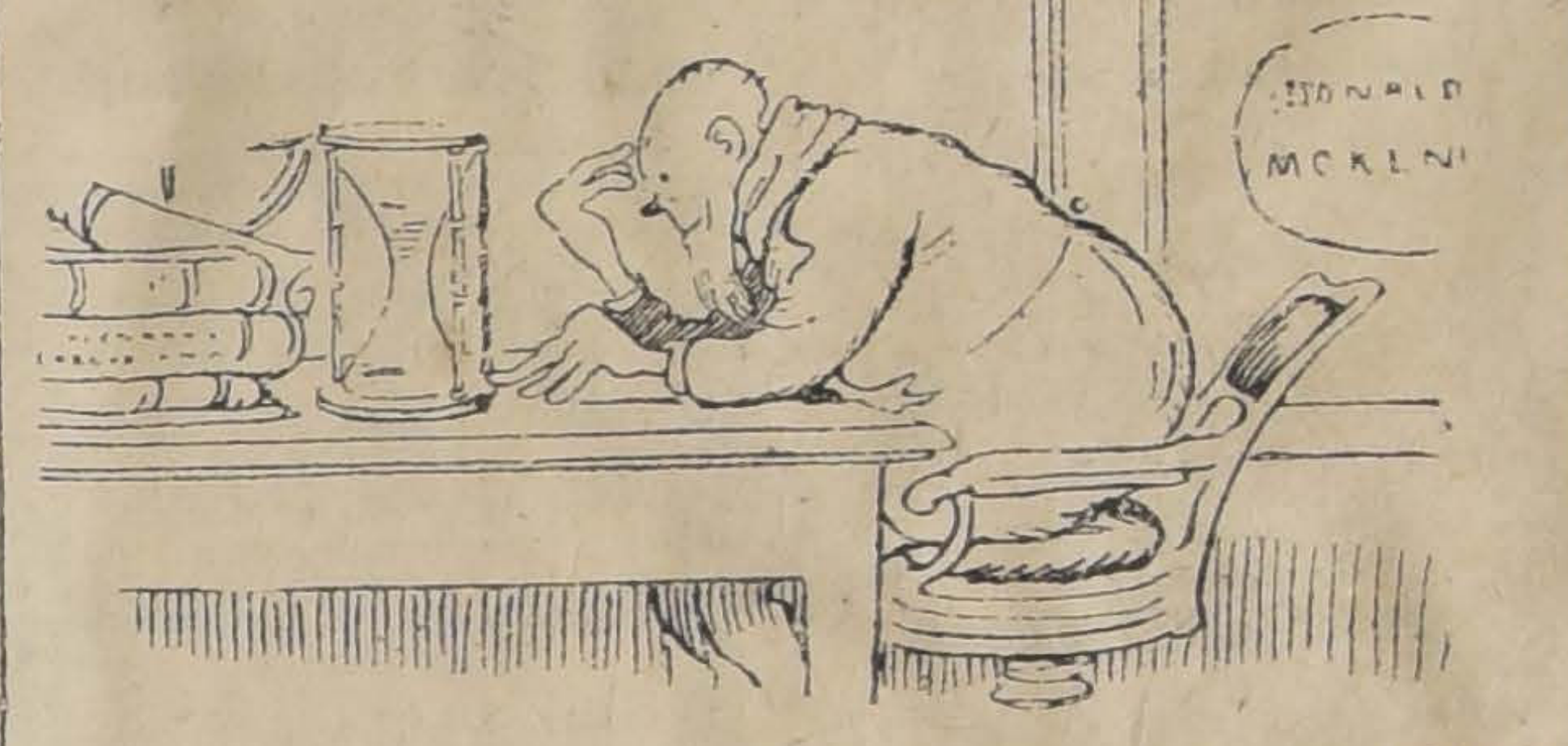

mismos, con igual y monótona división de días y de horas, y se proponen arreglarlo a medida de sus deseos en un plazo muy breve.

Si la guerra y sus complejas derivaciones han transmutado la fase del mundo en una zarabanda pintoresca, aunque lamentable, el calendario no iba a seguir en su

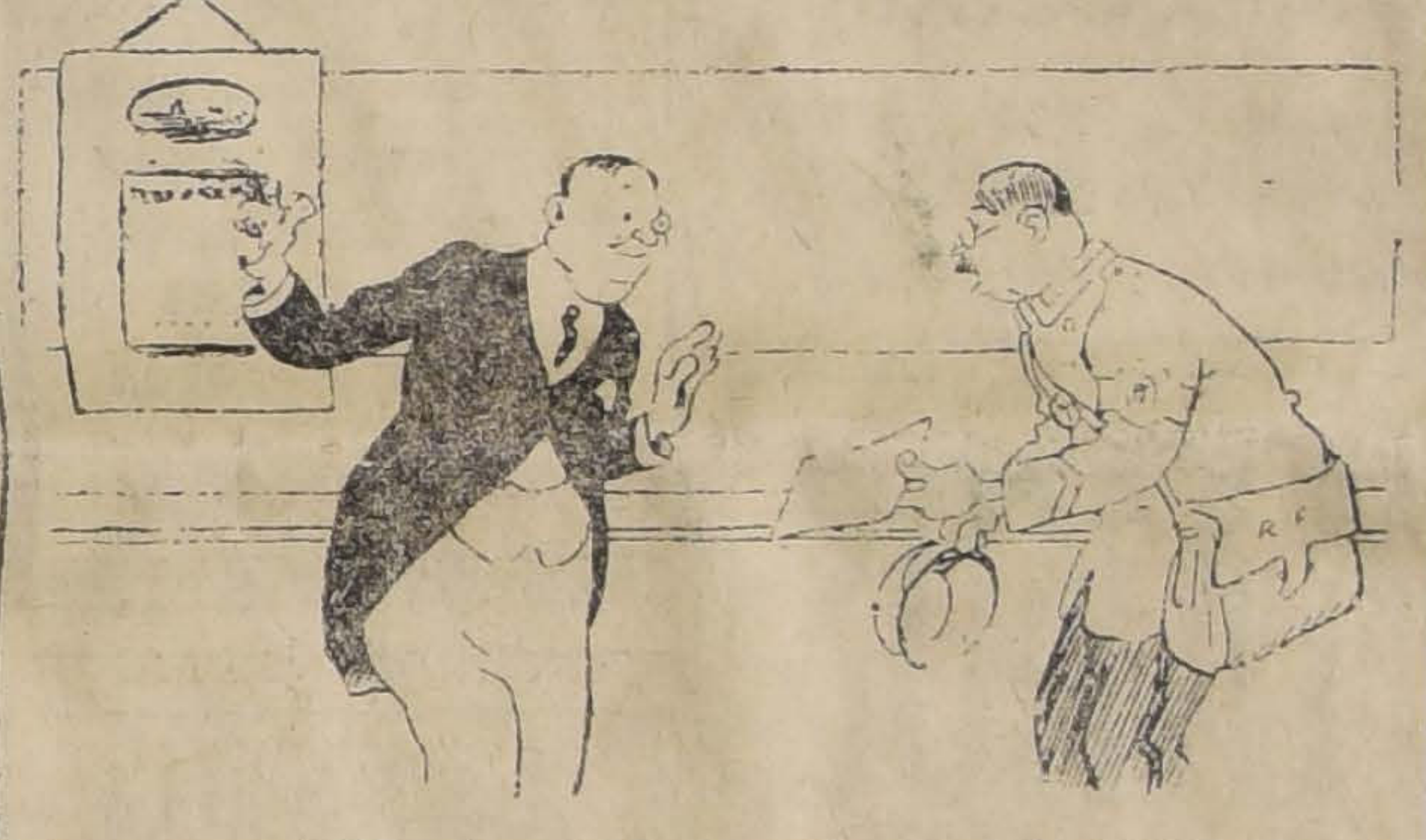

íntegra composición, sin que los yanquis intervinieran para modernizarlo.

El nuevo calendario constará de trece meses de veintiocho días, o sea de cuatro semanas justas, componiéndose el año de un total de trescientos sesenta y cuatro días. El 1.o de Enero no se vinculará a ningún mes, considerándole como un día de "propina", y cada cuatro años, un día, que se denominará especialmente **Correction Day**, se le pondrá a la cola, ¿y cómo no?, de Febrero, para cumplir los compromisos que siguen respetando los yanquis, adquiridos por los años bisiestos, a los que no ha sido posible eliminar, sin duda por una galante atención de los reformadores.

Pero lo más interesante de esta nueva adaptación, titulada **Calendario de la libertad**, es que ese día que cada cuatro años va a dedicarse a beneficio del año bisiesto será un día de absoluta independencia, para que cada ciudadano haga y proceda como le venga en gana, salvando, naturalmente, aquellos actos incursos en la acción del Código Penal.

Todo en esa fecha será admitido, sin que nadie tenga derecho a reclamar. Se podrán firmar letras, sin obligación de pagarlas; dejar a la novia plantada el mismo día de la boda ya con todo hecho; divorciarse al siguiente día de contraer matrimonio; en día de elecciones, tomar a broma el resultado de una votación—para esto, en nuestro país todos los días son bisiestos—y hacer, en suma, cuanto se quiera, sin obligarse seriamente a nada.

No sabemos cómo saldrá, aunque lo suponemos, este primer ensayo de esta especie de día de Inocentes, que, aquí entre nosotros, va siendo todo el año, puesto que hay muchos que creen en la formalidad de un contrato, en la eficacia de un pagaré; muchas novias que se quedan procedentes de saldo; electores que confían en la sinceridad de unas elecciones.

¡Hablarnos a nosotros del Calendario de la libertad!

LUIS GABALDON.

Cigarrillos Franceses
Maryland Person
"La Journée du Fumeur"
$ 1.00 cajetilla
GALLIA
$ 0.60 cajetilla

Ultima Liquidación
Calzado "Colle"
REALIZAMOS
Calzado sin defectos, muy fino, de extraordinaria duración a 16, 18 y 22 pesos el par.
OJO. En estos lotes hay calzado hasta de valor de 40 y 50 pesos el par.
La Flor del Día, San Antonio 98 esquina Moneda
LOS CORSES
de "LA FLOR DEL DIA", por su gran duración, buena forma y precios relativamente muy bajos, no tienen competencia.
M-28

"LA CASA DEL ABUELO"
SE TRASLADO A ESTADO No. 36
NAÑANA LUNES
Retazos y Saldos de Tiras Bordadas y Encajes a la quinta parte de su valor.
PRIMERA CUADRA
Entrando por Alameda
ESTADO 36
ACERA PONIENTE
Edificio Undurraga

PAÑO para BILLAR

Géneros de lana para abrigos, desde $ 8.50 mt.
Sargas, todas clases, en pura lana, desde $ 7.50 metro
Casimires y Géneros de lana, alta novedad, para señoras, caballeros y niños

Siendo especialista en el ramo de Casimires, la Casa garantiza sus precios como los más bajos en plaza

CASA DELPORTE
689-BANDERA-693
UNICO EDIFICIO DE DOS PISOS EN BANDERA ESQ. ROSAS

COTIES-KAKY FUERTE
PARA CAMPO, CAZADORES, ETC.

NOVEDADES
Extraordinaria Oferta

Desde mañana empezaremos a exponer a nuestra distinguida clientela un hermoso y variado surtido en telas de alta novedad, lo más chic de la estación.

Recomendamos aprovechar esta ocasión única

Tela inglesa, variado surtido en colores, ancho 140 cm. el met.	$ 16.00
Género listado, gran moda, calidad pura lana, ancho 140 cm., el met.	16.00
Terciopelo gamuza, calidad insuperable, especial para abrigos, en ancho 140 cm., el met.	30.00
Tela escocesa, pura lana, gran chic, apropiada para abrigos, en ancho 140 cm., el met.	28.00
Tela escocesa, pura lana, calidad muy recomendable, el met.	15.50
Granité listado, pura lana, el met.	12.50
Arpillera pura lana, gran novedad, en ancho 120 cm. el met.	20.00

ENORME SURTIDO EN FELPAS DE SEDA A PRECIOS DE QUEMAZON

Fábrica de Tejidos de Punto

La Casa se recomienda por la bondad en la confección de artículos de punto, Paletóes, Chombas, Blusas, Refajos y demás artículos del ramo.—Lana para tejer gran surtido.

CASA ZUROB
"La Camelia"
21 DE MAYO N.o 543, entre Santo Domingo y Plaza de Armas

DYFOAM
UN JABON QUE INSTANTANEAMENTE TIÑE AL TIEMPO QUE LAVA
TODA CLASE DE TELAS, SEDA, LANA, LINO, ALGODON
UN JABON DE TINTE DOMESTICO EN SU FORMA MAS SIMPLE
NO HAY QUE REFREGAR, MANCHA, DEJA RAYA
CONCECIONARIO ENRIQUE CANO PEEL.
AGUSTINAS 1320. SANTIAGO.

BUENOS FUNDOS
EN LA FRONTERA Y SUR
Vendo muy baratos
Grandes negocios
Fundos Trigueros y Madereros
REGADOS Y DE COSTA
Alejandro Greene Cruzat
Teatinos 86-Casilla 3722

Brígida Walcker,
"Curso de Pedagogía, Metodología"
de J. Aubert. Traducción de la 3.a edición francesa, obra aprobada por el Gobierno para el uso de las Escuelas Normales de la República. Acaba de salir la segunda edición.
PRECIO: $ 10.00
Descuento por mayor.
ZAMORANO Y CAPERAN
Editores
COMPAÑIA 1015
Casilla 362

MANTEQUILLA FRESCA
De Puerto Montt, en tinas, ofrece por partidas, entrega inmediata.
CARLOS LAHTZ
Calle Agustinas N.o 1330

Casa en Viña del Mar
Compro de Valor hasta de
$ 200,000
Pagando $ 100,000 en dinero y resto con magnífica propiedad
EN CARTAGENA
Teatinos 86 - Casilla 3722

AUTO-PIANOS
ANGELUS
PLAYOTONE
AUTOTONE

Los únicos pianos de ejecución del día que han llegado a ser artísticos.

GRIMM & KERN
ALMACEN DE PIANOS, PIANOS AUTOMATICOS Y VICTROLAS
Ahumada 99, esquina Moneda

NOTA.—Rogamos inspección sin compromiso alguno.

LICOR RAPHAËLLE BONAL
Nada mejor para tener una fácil digestión que tomar una copa de Raphaëlle Bonal
: : : después de cada comida : : :
Importadores: SIMON Hnos. - Casilla 29
SANTIAGO

LÁPICES VENUS
17 grados fijos y 2 de copiar
Para aquellos que exigen lo mejor.

BÚSQUESE EL ACABADO DE FANTASÍA
VENUS
LÁPICES VELVET
Banda Azul
EL VELVET ES ÚNICO EN SU CLASE
VELVET
American Lead Pencil Co.
Nueva York E.U.d.A.

Representantes
E. E. Wright
MORANDE 342-346
Casilla 1837. — Santiago

CONCURSO
Liceo Fiscal de Niñas de Valdivia

Decreto N.o 558, de 14 de Marzo de 1921. — Llámase a concurso para proveer en propiedad los empleos siguientes:

Castellano, 16 horas semanales	$ 4,000
Castellano y Lógica, 14 horas semanales	3,500
Ciencias Biológicas y Química, 20 horas semanales	5,000
Canto y Teoría Musical, 10 horas y media semanales	1,837.50

Las interesadas, que deberán ser tituladas en las respectivas asignaturas, dirigirán sus solicitudes (escritas en papel sellado) a la Directora del Liceo de Niñas de Valdivia, acompañadas de copias autorizadas (no de los originales) de sus títulos y demás antecedentes respectivos.

El concurso quedará clausurado el 15 de Abril del presente año.

Por orden del señor Ministro de Instrucción Pública:

LA VISITADORA DE LOS LICEOS DE NIÑAS.

BALANCE GENERAL Y CUARTA MEMORIA de

"LA PROVIDENCIA"

Sociedad Anónima Cooperativa de Seguros, Ahorros y Edificación, Seguros de Incendios, Vida y Contratos de Capital

SUS POLIZAS SON ACEPTADAS EN TODAS LAS INSTITUCIONES DE CREDITO Y TIENE CONTRATO CON LA CAJA DE CREDITO HIPOTECARIO, BANCO HIPOTECARIO DE CHILE, ETC.

Autorizada por Decretos del Supremo Gobierno de Setiembre 23 de 1916 y Agosto 9 de 1917

CAPITAL PAGADO	$ 400,000.00
RESERVAS DE CONTRATOS DE CAPITAL Y EDIFICACION	852,750.56
RESERVAS DEL CAPITAL	160,000.00
RESERVAS DE INCENDIO	60,000.00
FONDOS PARA EVENTUALIDADES	40,195.87
RESERVAS DE VIDA	66,748.67
RESERVAS PARA AMORTIZACION DE PRESTAMOS HIPOTECARIOS	17,614.09
	$ 1.597,309.19

DIRECTORIO

Presidente: Don ELEAZAR LEZAETA ACHARAN

DIRECTORES:

Señor LISANDRO ARANGUIZ FONTECILLA
Señor SENEN ALVAREZ DE LA RIVERA
Señor SALUSTIO COBO ESPINOLA
Señor MANUEL LUIS INFANTE F.
Señor ENRIQUE RUDOLPHY

Don MANUEL LUIS INFANTE F., Director-Gerente
Don LUIS CASTRO LISBOA, Administrador General
Don MANUEL TORRES BOONEN, Médico - Jefe
Don AURELIO VALENZUELA CARVALLO, Abogado

Sección Incendios

Don LUIS CASTRO LISBOA, Jefe

AGENTES EN SANTIAGO: DON HERNAN FIGUEROA ANGUITA Y DON EMILIO GUERRERO GARIN

Casa Matriz en su edificio propio: Bandera 156 - Santiago - Casilla 247 - Teléfono Inglés N.o 744

SUCURSALES

VALPARAISO Condell N.o 8 - Casilla 1151
IQUIQUE Serrano 490, esq. Tacna - Cas. 365
CONCEPCION Calle Barros Arana 568 - Cas. 27
ANTOFAGASTA Calle Sucre 451 - Cas. 817-818
TALCA 1 Sur N.o 1056 - Cas. 339
TEMUCO Bulnes 664 - Casilla 415
LA SERENA Catedral 138 - Casilla 399
VALDIVIA Calle Pérez Rosales 645 - Cas. 203

CUARTA MEMORIA

QUE EL CONSEJO Y ADMINISTRACION DE "LA PROVIDENCIA" PRESENTAN A LOS SEÑORES ACCIONISTAS EN 31 DE MARZO DE 1921

SEÑORES ACCIONISTAS:

Nuestro 4.o ejercicio financiero terminado con el año de 1920, ha sido de prosperidad constante dentro del jiro de los negocios de cada una de nuestras diferentes secciones, y el desenvolvimiento general de la Sociedad ha seguido su curso progresivo, no obstante las perturbaciones que han afectado últimamente al comercio mundial, y en especial al nuestro.

Dando cumplimiento a lo establecido en el artículo 57 de los Estatutos, hemos confeccionado el Balance General y la Cuenta de Ganancias y Pérdidas correspondiente a aquel ejercicio, y lo sometemos a la consideración de ustedes, acompañado a la presente Memoria.

CAPITAL.—En conformidad a lo que manifestábamos en la Memoria anterior, la colocación de las acciones correspondientes al aumento del capital social encontró la más amplia acogida entre los señores Accionistas y el público, y la primera serie de $ 200,000, se encuentra totalmente colocada.

SECCION CONTRATOS DE CAPITAL.—El incremento de los negocios en esta Sección ha sido sin precedentes, emitiéndose en este ejercicio 30,869 contratos, lo que nos ha dado un ingreso por cuotas de incorporación, y cuotas mensuales y derechos de transferencia, de $ 1.784,279.03.

Se efectuaron doce sorteos en el curso del año, habiéndose cubierto sobre los contratos favorecidos, en efectivo, la cantidad de $ 271,000.

Las cifras anteriores confirman los espléndidos resultados que preveíamos en este ramo nuevo en Chile, de lo "CONTRATOS DE CAPITAL".

SECCION EDIFICACION.— Esta Sección ha continuado en suspenso en sus operaciones de emisión, en conformidad a lo que se acordó por el Directorio, mientras se implantan las combinaciones en estudio y que vendrán a sustituir a la primitiva POLIZA DE EDIFICACION.

Los ingresos en esta Sección han sido de $ 4,818.25, que corresponden a renovaciones y derechos de transferencia de los Contratos en vigencia.

SECCION INCENDIOS.—El desarrollo de los negocios en esta Sección fué también muy satisfactorio y durante el año se emitieron Pólizas de Incendios y Marítimas representando un valor en Primas de $ 412,653.61.

Lo pagado por siniestros, indemnizaciones de Incendio y Riesgos Marítimos, asciende a $ 98,201.22.

Los reseguros pagados ascienden a $ 119,973.78.

SECCION VIDA.—Los seguros de esta Sección contratados en este período, suman un valor de $ 1.740,000, correspondiéndoles por premios y renovaciones la cantidad de $ 135,265.14.

Los siniestros pagados en el año alcanzaron a $ 24,796.90, y los reseguros a $ 11,556.30.

TOTAL DE INGRESOS.—El total de ingresos correspondiente a derechos de incorporación y cuotas de CONTRATO DE CAPITAL Y EDIFICACION, PRIMAS de Incendios y Vida, derechos de transferencias y arriendamientos, alcanzó a la cantidad de ... $ 2.471,108.56

TOTAL DE EGRESOS.—Los desembolsos efectuados por todas las Secciones, incluso castigos, dan un total de ... $ 1.795,239.97

existiendo en consecuencia, un sobrante de ... $ 675,868.59

De este sobrante hemos deducido la cantidad de:

$ 463,191.57

que corresponde a las Reservas Matemáticas de los CONTRATOS DE CAPITAL y VIDA, y la diferencia líquida o sea la cantidad de:

$ 212,677.02

proponemos sea distribuída como sigue:

Repartir a los señores accionistas un dividendo de 10 o/o sobre el Capital pagado	$ 40,000.00
Destinar a Fondos de Reservas de Capital (Fondos de Accionistas)	80,000.00
Destinar a Reservas de Incendios	25,000.00
A Asignaciones (art. 60, incisos B. C. D. y E.)	38,281.86
A Fondo de Retiro de Empleados	10,633.85
Destinar a Fondos para Eventualidades	18,761.31
	$ 212,677.02

Si aceptáis esta distribución, los Fondos de la Sociedad quedarían como sigue:

CAPITAL PAGADO	$ 400,000.00
RESERVAS DE CAPITAL (Fondos de Accionistas)	160,000.00
FONDOS DE RESERVAS MATEMATICAS DE CONTRATOS DE CAPITAL Y EDIFICACION	852,750.56
RESERVAS DE VIDA	66,748.67
RESERVAS DE INCENDIO	60,000.00
FONDOS PARA EVENTUALIDADES	40,195.87
RESERVAS PARA AMORTIZACION DE PRESTAMOS HIPOTECARIOS	17,614.09
	$ 1.597,309.19

Antes de terminar esta Memoria, cumplimos con el penoso deber de recordar a la Junta el lamentable fallecimiento del ex-Director don Agustín L. Torres, quien aportó siempre su valioso concurso para la buena marcha de la Sociedad.

Para cubrir la vacante el Directorio designó al señor Enrique Rudolphy, y esperamos que esta resolución sea aprobada por la Junta.

Corresponde a la Junta designar a los Inspectores de Cuentas en propiedad y suplentes que han de examinar las cuentas del año en curso, y de conformidad al artículo 70 elegir a los Directores que han de reemplazar a los que terminan su período en este ejercicio.

Santiago, a 31 de Marzo de 1921.

ELEAZAR LEZAETA ACHARAN,
Presidente.

MANUEL LUIS INFANTE F.,
Secretario.

Balance de "LA PROVIDENCIA" en 31 de Diciembre de 1920

ACTIVO

Bien Raíz		$ 404,836.38
BONOS		
445 Banco Hipotecario 8-1 o/o	$ 436,073.75	
15 Banco Hipotecario 8-2 o/o	15,000.00	
203 Caja Hipotecaria 7-1 o/o	208,007.50	
24 Caja Hipotecaria 7-2 o/o	23,842.50	
230 Caja Hipotecaria 8-1 o/o	229,583.75	$ 907,507.50
Mobiliario e Instalaciones		
Casa Matriz	$ 49,422.66	
Sucursales	32,760.70	82,183.36
Premios y Renov. Diferidas Vida		49,014.28
Préstamos Hipotecarios		22,000.00
Préstamos con Garantía Pólizas		58,593.12
Operaciones Pendientes		52,519.53
Primas por Cob. Incend.	$ 16,794.70	
Canjes Incendios	53,672.00	
Ctas. Ctes. Agent. Inc.	61,412.69	$ 131,879.39
Documentos a Cobrar		98,949.31
Cuentas Corrientes Agentes		101,737.64
Materiales y Utiles		27,458.30
Caja de Ahorros		75.19
Banco de Chile		25,740.17
Banco Español de Chile		31,628.98
Caja		6,881.08
		$ 1,996,004.28

PASIVO

Capital Pagado	$ 400,000.00
Reservas de Contratos de Capital	410,557.65
Fondo de Reserva del Capital	80,000.00
Reservas de Incendios	35,000.00
Fondo para Eventualidades	21,434.35
Reservas de Vida	45,750.01
Fondo para Amortización Préstamos Hipotecarios	17,614.09
Banco Hipotecario de Chile	114,471.46
Siniestros Incendio por Liquidar	22,800.00
Comisiones Diferidas Vida	11,164.70
Documentos a Pagar	148,129.17
Dividendos por Pagar	4,204.00
Depósitos	7,870.00
Préstamos de Reseguros Vida	1,140.00
Ganancias y pérdidas.—SOBRANTE	675,868.59
	$ 1,996,004.23

CUENTA DE GANANCIAS Y PERDIDAS

DEBE

Contratos de Capital Amortizados	$ 271,000.00
Reseguros Pagados	126,809.18
Siniestros, Incendios y Marítimos	98,201.22
Siniestros Vida	24,796.90
Comisiones Pagadas	370,036.59
Impuestos Fiscales	10,054.27
Pólizas Liquidadas	49,345.61
Material y Utiles (Castigo)	113,210.35
Gastos Generales, Honorarios, Asignaciones, Estampillas de Franqueo e Impuesto, Concurso, Arriendos, Telegramas, Sueldos, Publicaciones, Propaganda, Gastos Viajes, etc.	731,785.85
SOBRANTE	675,868.59
	$ 2.471,108.56

HABER

Suma que resulta al Haber de esta cuenta por Primas Vida, Incendios y Edificación, Derechos de Incorporación y Renovaciones de Contratos de Capital, Arrendamientos, Intereses, etc.	$ 2.471,108.56
	$ 2.471,108.56

Santiago, 31 de Diciembre de 1920.

MANUEL LUIS INFANTE F.,
Director-Gerente.

MANUEL VALENZUELA DEL RIO,
Contador.

CERTIFICADO DE LOS INSPECTORES DE CUENTAS:

Certificamos haber practicado el examen del Balance General y Cuenta de Ganancias y Pérdidas, y hemos encontrado todo conforme con los saldos del Libro Mayor y los Estados presentados.

J. ANATOLIO DIAZ,
Inspector de Cuentas.

MANFREDO POBLETE CRUZAT,
Inspector de Cuentas.

SANTIAGO, 24 DE MARZO DE 1921.

LA NACION

Santiago, 27 de Marzo de 1921

LA CRISIS ECONOMICA Y LA ACCION DEL ESTADO

En fecha reciente hemos señalado la íntima relación que existe entre las estrecheces financieras del Fisco y las dificultades económicas por que actualmente atravesamos, reflejadas principalmente en una doble crisis comercial y agrícola, y los deberes imperiosos que esta situación impone al Gobierno.

En el momento en que, después de una breve pausa en las actividades oficiales, se va a reanudar también el movimiento industrial y comercial, nos parece oportuno insistir en nuestras observaciones anteriores.

Es sabido que las perturbaciones que en la actualidad afligen a la agricultura tienen su origen en el extraordinario descenso de precios con que se ha manifestado en nuestro país, como en todo el mundo, el fenómeno de renivelación que había de suceder al período de anormalidad económica producido por la guerra mundial. Los agricultores sienten agravadas estas dificultades por la rígida restricción de créditos con que se encuentran a donde quiera que vuelvan la vista. Y sobre los sinsabores de una cosecha desfavorable, si no por la cantidad de productos recolectada, por las condiciones adversas de los mercados de consumo, se encuentran ante la perspectiva de un nuevo año de labor que pronto deben iniciar sin facilidad alguna de parte de las instituciones que habitualmente les han adelantado dinero para costear sus trabajos de la época de siembras. En condiciones tan poco halagadoras, no es difícil que el desaliento paralice las iniciativas de los productores agrícolas de poco capital, que son la mayoría, y que el resultado de esta situación de hoy sea una exigua cosecha y una crisis muy grave para el año próximo.

Esta posibilidad inquietante hay que eliminarla desde luego. Dentro de algunas semanas sería ya tardía cualquiera acción que se desarrollase en tal sentido. La agricultura tiene sus plazos fatales e inmutables. El dinero está escaso y caro, y una de las causas de esta escasez reside en las enormes sumas que el Fisco debe a las instituciones de crédito y al comercio, y que en parte está ya capacitado para pagar. La Empresa de los Ferrocarriles del Estado, por ejemplo, debe al Banco de Chile cerca de 40.000,000 de pesos, que el Banco seguramente necesita para atender a innumerables solicitaciones de crédito que por el momento es imposible satisfacer. ¿Qué suma de fuerzas productoras inmovilizadas significa esa espera? ¿Puede calcularse siquiera el daño que representará mañana para la economía nacional la sustracción de ese dinero a la atención de las necesidades urgentes de la agricultura en estos momentos?

Por otra parte, la misma empresa adeuda a particulares una suma considerable que forzosamente influye en forma desfavorable sobre el desenvolvimiento de los negocios. Hay por esta causa un estancamiento de créditos que afecta a grandes y pequeños. Esta situación, difícil y asfixiante, hubo de ser tolerada mientras la inercia de la administración pasada no proveía mediante la gestión de un empréstito exterior a restablecer el equilibrio financiero de la Empresa. Hoy llega a ser extraño que no se haya resuelto aún traer al país y poner en circulación los fondos inmediatamente invertibles del empréstito ferroviario ya contratado y que se encuentran a disposición de nuestro Gobierno en Nueva York, tan improductivos e inútiles como en el fondo del venero primitivo.

Desde el momento en que es visible la parte que corresponde al Fisco y a la Empresa de los Ferrocarriles en las dificultades que aquejan al comercio y a la agricultura, es justo que establezcamos la responsabilidad moral que a uno y otra les corresponde y el deber en que se encuentran de procurar que esas dificultades desaparezcan en lo que a ambos se relaciona. Al ser puesta la Empresa en condiciones de cubrir sus cuantiosas deudas, se habrá dado ya un gran paso. Y en cuanto a las deudas fiscales a los Bancos y particulares que suben a decenas de millones, es preciso también desarrollar cuanta actividad sea posible para satisfacerlas con preferencia a muchos otros gastos no tan apremiantes del Estado.

El país, que con justicia cifra muchas esperanzas de buen gobierno en sus dirigentes actuales, confía en que no transcurrirán muchos días más sin que desaparezca ese factor de gravedad de nuestros quebrantos económicos que tiene su raíz precisamente en dificultades financieras fiscales que el propio Gobierno está ya o debe estar pronto en condiciones de subsanar.

Laboratorio Clínico
DEL
Dr. LEONIDAS CORONA T.
Delicias 868. Teléfono 2483
REACCION WASSERMANN
Sección de química. Sección de bacteriología
AUTOVACUNAS

Un "hereje" en cuestiones de Marina

Marina Vieja o Marina Nueva

I

Comenzamos hoy la publicación de una serie de interesantes artículos traducidos de los recientes "Times" de Londres, que han llamado hondamente la atención del público británico, a tal punto que a raíz de ellos el Gabinete suspendió las grandes construcciones proyectadas por el Almirantazgo y ordenó inmediatamente al Comité de Defensa Imperial hacer una investigación completa en la cuestión del poder naval, conforme con los últimos adelantos de la guerra marítima.

Este artículo se debe a la pluma del contralmirante S. S. Hall, quien después de servir en la Gran Flota en los primeros meses de la guerra y pasar un tiempo como ayudante naval de Lord Fisher, estuvo a cargo del servicio de submarinos desde 1915-1918.

El "Times" de Londres ha puesto sus columnas a la disposición de los que deseen dar su opinión en asuntos de tan vital importancia para el Imperio Británico, con lo cual se ha abierto una muy ilustrativa polémica, pues tercian las más autorizadas personalidades.

Lord Jellicoe nos ha dicho que, debido a la campaña submarina de la última guerra, nunca, en 200 años, hemos estado más cerca de la ruina. Indudablemente la confianza en el buque de línea fué seriamente minada. ¿Cómo pudo ser de otro modo cuando nuestra Gran Flota, ayudada por todas las flotas de nuestros aliados, fueron impotentes para ayudarnos mientras colgábamos al borde del desastre? ¿Quién puede extrañarse de que el público esté alarmado con la idea de reconstruir una Armada semejante cuando el costo de cada unidad ha subido al menos a ocho millones de libras?

Yo presiento que algunos rasguños se le van a hacer a la pintura y a fin de evitar, en lo posible, el torrente de invectivas, trataré de omitir las críticas durante el curso de mis argumentos. Me propongo abstenerme de la acostumbrada jerigonza sobre táctica y estrategia, pues es bien conocida y por consiguiente algo cansadora. Será suficiente tratar el problema tal como se presenta hoy día, sin consultar a Napoleón ni aún a Nelson; por lo demás yo soy lo suficiente hereje para creer que mucha de la neblina que cubre hoy día la claridad del pensamiento naval es motivada por un indebido infiltramiento de máximas viejas para resolver cuestiones nuevas.

Objeto de la Flota

El objeto principal de nuestra Flota fué claramente definido en un Memorándum del Almirantazgo en 1910: "El verdadero peligro serio contra el cual este país debe cuidarse no es la invasión, si no la interrupción del tráfico y destrucción de nuestra marina mercante...

"El poder de nuestra Flota está determinado por lo que es necesario para proteger nuestro comercio..".

Así corre este Memorándum al Ministerio de Guerra al tratar el tema de la invasión. Continúa haciendo ver la enorme dificultad que existía en esa época para realizar una invasión y concluye con la decisión "que una invasión, aun en el moderado número de 70,000 hombres, es prácticamente imposible". A fin de conseguir este principal objetivo naval, la fuerza de nuestra Flota, antes de la guerra, se basó en lo que se conocía como la "two power standard", que significaba que éramos capaces de competir con éxito contra las marinas de dos potencias cualesquiera. Entonces vino la guerra y tuvimos la suerte de encontrarnos no sólo con el "two power standard", sino que, inmediatamente, con Francia y Rusia de nuestro lado, pronto después con el Japón e Italia y por último con Norte América. A pesar de todo casi fuimos derrotados debido al ataque a nuestro comercio.

Todo esto es bien conocido, pero el cuento aún no va en la mitad. Teníamos además la posición geográfica más favorable que es posible encontrar: para usar un ejemplo conocido "sentados frente a la puerta principal de Alemania". Es igualmente importante el hacer notar que esto no puede ocurrir otra vez. Existe también otro factor que no es bien conocido. Al discutir la política necesaria para evitar otro ataque a nuestro comercio es de la mayor importancia apreciar exactamente la naturaleza del último. ¿Fué un ataque muy serio? ¿Fué siquiera moderadamente bueno? ¿Conocemos lo peor de él?, y así otras.

Para contestar estas preguntas son sólo necesarios muy pocos y sencillos tecnicismos. Hacia el fin de 1914 Alemania se dió cuenta que el submarino era su arma ideal; no se sintió igual para desafiarnos por la supremacía en la superficie y se decidió muy justamente por una limitada guerra en el mar con una flotilla de submarinos.

Submarinos y buques de guerra

Debe hacerse notar de paso que cuando se lee que la Gran Flota dominó el peligro submarino y que el submarino no afectó materialmente el valor del buque de línea, etc., esas declaraciones no están fundadas sobre hechos. Habiendo sido acompañados de un centenar de destructores y de muchos otros buques, los barcos de combate se encontraban indudablemente más seguros, pero debiera recordarse que ellos no estaban a menudo en el mar y su defensa no fué nunca probada. La Gran Flota fué prácticamente ignorada por completo. En realidad los submarinos alemanes tenían órdenes muy estrictas de no atacar los buques de combate.

Con la decisión de conducir una guerra submarina contra el comercio, Alemania tenía una clara elección con respecto a la mejor arma para sus submarinos— el cañón o el torpedo. Estas dos armas requieren para su mejor empleo una clase de buque completamente distinto y es de la mayor importancia distinguir claramente entre ambas. El torpedero submarino debe ser comparativamente pequeño porque la velocidad sumergido, facilidad de manejo y rapidez de sumersión son sus características esenciales. Esta es la clase de submarinos para atacar buques de guerra. El cañonero submarino o crucero, como llegó a denominársele, es un buque mucho más grande. Puede ser requerido para llevar tripulaciones de presas; sus cualidades submarinas son sólo aquellas necesarias para evadirse y no para atacar; un armamento de torpedos, al menos uno grande, no se necesita y de este modo el espacio y peso son disponibles para un buen armamento de cañón y de protección; la pérdida de velocidad sumergido, debido a la resistencia de los cañones u otras obstrucciones en las correctas líneas del casco, no tienen importancia.

Como sabemos, Alemania se decidió por los torpederos submarinos y los construyó en gran número. Sin duda sus razones se debieron a que ya tenían el núcleo de esta flotilla. Ella los sabía manejar y tuvo esperanzas de poder improvisar las cualidades de crucero, equipándolos con uno o dos pequeños cañones.

Cruceros Submarinos

Estoy firmemente convencido y conmigo muchos otros, que si Alemania hubiese empleado sus torpederos submarinos contra nuestra flota de guerra y hubiese equipado una flotilla de cruceros submarinos apropiados para una guerra contra el comercio, ella habría ganado la guerra. A un crucero submarino de unas 3,000 toneladas se le puede dar un radio de acción en alta mar de unas 50,000 millas con seis meses de duración.

Alemania no ignoró al crucero submarino por completo. En cuanto el negocio de los torpedos comenzó a dar señales de flaquear, se puso a construir cruceros submarinos y cuando se firmó el armisticio tenían un gran número en construcción. Aún, uno o dos se hicieron a la mar en 1918 y así mediocres como eran, faltándoles intrepidez en el diseño, algo pobres de estabilidad e impopulares entre sus oficiales, hubo una ocasión en la que un convoy, incluso el crucero que lo escoltaba, fué duramente aporreado por uno de ellos. Todos conocen los daños que causó el "Emden" al comienzo de la guerra. En nuestra próxima guerra lo difícil será el competir con una escuadra de "Emdens" sumergibles que se encuentre ya en alta mar.

Ahora puede ya claramente establecerse el problema que confronta una decisión en nuestra política naval. Es la protección de nuestra línea de comunicaciones frente a los cruceros submarinos, trabajando, probablemente, en escuadras, consistentes en buques con radio de acción de 50,000 millas y capaces de permanecer seis meses en alta mar. Los ataques pueden tener lugar en cualquier parte. No podemos esperar el tener una posición geográfica tan favorable como en la última guerra, ni debiéramos contar con la ayuda de muchos aliados.

VENDEMOS

Chalet en calle SANTO DOMINGO; construcción moderna, elegante, de dos pisos: En el primero: hall, salón, comedor, escritorio, dependencias; en el 2.o piso, 4 dormitorios y baño:
$ 60,000

Chalet en calle ROMAN DIAZ, terreno de esquina de 580 m.c. más o menos. Edificio de 3 pisos. En el 1.o: comedor, salón, escritorio, cocina, repostero, servidumbre; en el 2.o piso: 4 dormitorios y baño; en el 3.o: 2 dormitorios. Tiene garage, gallinero, parrón. Gas y luz eléctrica. Construcción moderna, elegante.
$ 60,000

FREUDENBURG Y BALMACEDA
330 — MORANDE — 330

Un plan interesante de lucha contra el chomage en Inglaterra

1. Estudio de una política de lucha contra el paro.—2. Responsabilidad de las industrias en las cargas del paro

El problema de la desocupación obrera en Inglaterra preocupó desde sus comienzos la atención del Gobierno. El Primer Ministro Mr. Lloyd George llamó al Secretario General del Partido Laborista, M. Arthur Hendersson, y al miembro del Consejo de Administración de la Oficina Internacional del Trabajo, Sir Allan Smith, con el objeto de estudiar una política decisiva en la lucha contra la desocupación. Como consecuencia de este **pourparler** se sometieron a la ratificación del Gabinete dos medidas interesantes: la primera, consulta la creación de una Comisión Especial encargada de estudiar, en todos sus aspectos, la crisis del chomage, **con la obligación de proponer soluciones en plazos breves**; la segunda medida tiende a establecer una **cooperación directa entre las asociaciones obreras y patronales, a fin de investigar y aplicar**, en cada industria, **los medios** más apropiados para reducir el chomage al mínimum.

En el curso de los debates que han tenido lugar en la Cámara de los Comunes, el 22 de Diciembre de 1920, Mr. Smith ha propuesto el principio de que **cada industria debería soportar la carga de su propio paro.**

El Gobierno ha creado, **en cada industria**, las Comisiones Especiales propuestas por Lloyd George, que parecen, hasta ahora, inspirarse en el principio sustentado por Allan Smith en la Cámara.

Las primeras informaciones recibidas, a principios de este año, indican que dichas Comisiones tratan de **reglamentar la distribución del trabajo y la reducción de las horas de trabajo**, a fin de sustituír, en lo posible, el chomage **completo** de cierto número de obreros, por el chomage **parcial** de todos.

El principio que consagra la obligación para los patronos de soportar las consecuencias del paro frente a los asalariados de las industrias respectivas, ha sido favorablemente acogido por los **Trade Union**, quienes en el Congreso anual celebrado en Portsmouth en Setiembre de 1920 adoptaron la siguiente resolución sobre el paro: "**Convencidos de que la buena organización de la industria conduciría a la supresión del Chomage, el Congreso declara que la industria** y nó los obreros deben ser responsables del paro".

El principio de la **responsabilidad conjunta** de los patrones y de los sindicatos obreros en el paro de cada industria, había sido proclamado por la Alianza Nacional de Patrones y Obreros y por el Gobierno mismo, en la persona de M. Macnamara, Ministro del Trabajo, con ocasión de la respuesta dada a una delegación de aquella Asociación, el 7 de Diciembre de 1920, y en la que insistió en las facilidades que da la nueva ley que organiza el seguro del paro (de la que hemos hablado en un artículo anterior), para el **Self Government** de cada industria, y para la constitución de seguros especiales, sistema que el Gobierno apoya decididamente.

La constitución de los Comitees Allan Smith responde a una concepción nueva en la lucha contra el paro, concepción que se ha formado y desarrollado últimamente en el círculo más y más amplio de la opinión pública inglesa. Su aplicación a la organización del seguro de paro contribuirá a darle a éste **una fuerza de acción preventiva**, que no tenía antes.

Se conoce la influencia que han tenido, respectivamente, las instituciones de seguro contra las enfermedades y los accidentes del trabajo en el desarrollo de la higiene y en los dispositivos de seguridad. Todo seguro bien organizado debe tener por objetivo **reducir el riesgo** que va a cubrir. Tal ocurrirá con el seguro de paro cuando realice estas dos condiciones: 1.a, que los patrones participen en las cargas del seguro; 2.a, que estas cargas sean proporcionales a la importancia del paro de cada industria.

La ley británica sobre el seguro de paro ha realizado la primera de estas condiciones. Es probable que los Comitees Allan Smith contribuyan a la realización y generalización de la segunda, favoreciendo la creación de sistemas de seguros especiales en las diversas industrias. Tales sistemas especiales, según los últimos informes, están en vías de crearse de común acuerdo entre las organizaciones patronales y obreras de ciertas industrias, especialmente en las minas, las industrias textiles, de calzado, de construcciones, dockers, etc.

La organización británica de seguro obligatorio contra el paro, presenta actualmente una tendencia muy notable hacia un desenvolvimiento con base profesional e industrial, en forma semejante a los sistemas de seguros fundados voluntariamente por los sindicatos obreros subvencionados por los Poderes Públicos. El día en que este último sistema consulte la **participación de los patrones en las cargas de seguro**, adquirirá un valor preventivo enorme.

La idea que se ha abierto paso en Inglaterra de especializar la lucha contra el paro por industria y de asociar en ella las asociaciones patronales y las asociaciones obreras, podría aplicarse útilmente en Chile.

Es indispensable para ello principiar por fomentar las **organizaciones profesionales obreras**, a fin de tener el organismo primordial del establecimiento del seguro.

De otro modo cualquier intento será inútil. Es necesario que de una vez por todas comprendamos en Chile el papel trascendental que en todos los países del mundo han podido desarrollar aquellos organismos en el establecimiento de las instituciones de seguros sociales y en la lucha contra el paro.

El desentenderse del movimiento mundial de la Asociación Obrera significa fomentar la Asociación interprofesional, con fines revolucionarios; es hacer poco menos que imposible la dictación de una ley de seguro de paro que vendría a resolver, en gran parte, el problema periódico de la desocupación, que reviste caracteres graves por falta de previsión. Pero por desgracia, entre nosotros, toda reforma se estrella en nuestro Congreso con la falta de reglamentos de discusión adecuados a la necesidad de legislar con la rapidez que el progreso social requiere.

Los problemas se agravan por esta causa.

MOISES POBLETE TRONCOSO.

Director de la Oficina del Trabajo

La Flor de Cabañas
HABANOS EXTRA FINOS
Cigarrillos

ALQUILERES
LOS PROPIETARIOS NO PAGAN COMISION

CATEDRAL. — Departamento independiente, en bajos, con puerta independiente, compuesto de 3 piezas a la calle, 2 de ellas con balcón, pieza interior, pieza de baño y W. C., papeles nuevos. Gas. Canon: $ 350.
AGUSTINAS.— Espléndida casa en bajos, 5 dormitorios, comedor, salón y varios departamentos, 4 piezas de baño, 3 patios con plantas seleccionadas, luz eléctrica, gas. Recién refaccionada, muchas comodidades. Canon: $ 1,000.
CATEDRAL.— Bajos, 5 departamentos, salón, escritorio, comedor, 2 piezas de servicio, dos de baño, gran hall con telón, todo con parquet nuevo, recién pintada y empapelada, 2 lavatorios instalados. Luz eléctrica y gas. Canon: $ 600.
SANTA LUCIA.—Altos, 12 piezas habitación fuera de servicio, hall, galería de vidrios, parquet, baño, luz eléctrica y gas. Canon: $ 900.
AMUNATEGUI.—Bajos, 7 dormitorios, salón, comedor, antesala, escritorio, 2 piezas de baño, piezas de servicio, dependencias, etc. Canon: $ 1,200.

CARLOS OSSANDON B.
168 — BANDERA — 168

INSTITUTO SAN MARTIN
SAN MARTIN 64
Sistema concéntrico.— Kindergarten, preparatorias y humanidades. Recibe internos, medio-pupilos y externos. Matrícula abierta. Las clases principiaron el 15 de Marzo.
Más datos en avisos económicos (Instrucción). M-28

Arados Oliver
SON LOS MEJORES
De una, dos, o tres puntas, con timón de acero y de madera; aumáticos de puntas y de discos para tractores A PRECIOS MUY CONVENIENTES. Ofrecen:
Grace y Cía. (Chile) S. A. Huérfanos 1087
27-M

NOTAS POLITICAS Y PARLAMENTARIAS

MAÑANA EMPEZARAN A ACTIVARSE LAS GESTIONES SOBRE FUSION LIBERAL

Detalles de la manifestación ofrecida anoche al señor Artemio Gutiérrez

OTRAS INFORMACIONES

SOBRE LA FUSION LIBERAL

Desde mañana se activarán las gestiones tendientes a la reorganización del Partido Liberal.

Regresarán a Santiago, entre otros dirigentes, los señores Ismael Tocornal, Ladislao Errázuriz y Tomás Ramírez.

DESPACHO DE LOS PRESUPUESTOS

Los comitees de la Cámara han insistido en la anterior recomendación a sus respectivos correligionarios sobre su concurrencia a las sesiones de despacho de los presupuestos.

TRIBUNAL REVISOR DE PODERES

Como se ha anunciado, mañana Lunes reanudará sus funciones el Tribunal de Revisión de Poderes.

En el curso de la semana fallará, entre otras, las reclamaciones sobre la elección de Taltal y Tocopilla.

LA MANIFESTACION AL SEÑOR ARTEMIO GUTIERREZ

Anoche a las 9, se llevó a efecto, en el local del Centro Demócrata de Propaganda, de la 3.a Comuna, "Artemio Gutiérrez, la manifestación que esta joven institución había organizado en honor de su presidente honorario, el diputado señor Artemio Gutiérrez, con motivo de su reelección por la Agrupación de Temuco, Llaima e Imperial.

A esta manifestación concurrió lo más representativo y prestigioso del Partido Demócrata, en el populoso barrio de la Comuna Portales. Concurrieron también delegados de la Agrupación de Santiago y de los demás Centros de la capital.

En el momento oportuno, ofreció la manifestación, a nombre del Centro, el señor Tomás E. Ordenes, quien, entre otras cosas, dijo: "El señor Gutiérrez ha sabido conquistar, uno a uno, los corazones honrados y sinceros de los mejores soldados de la Democracia, porque es bueno, noble y generoso". A continuación, el señor Ordenes, hizo suscintamente la historia de la vida política del señor Gutiérrez, recordando las ardorosas luchas que ha tenido que sostener desde su juventud, en los tiempos en que él, en compañía de otros miembros de la democracia, fundaron el Partido y los esfuerzos que ha gastado para dirigirlo y encauzarlo por el camino de su desarrollo y prosperidad. Al terminar, dijo: "El Centro Artemio Gutiérrez hará honor a su nombre, y jamás por jamás dará una nota discordante. Sus miembros son personas dignas y respetuosas de sus deberes cívicos y sociales. Aceptad, viejo y noble correligionario, esta cariñosa y sincera manifestación que os hace el Centro Demócrata que lleva vuestro nombre inspirado en los deseos de uno de vuestros más fieles admiradores y amigos".

En seguida, el señor Luis Torres, a nombre de la juventud del Centro nombrado, manifestó su sincera y espontánea adhesión a esta fiesta, pequeña por su magnitud, dijo, pero grande y noble por sus ideales, ya que se trataba de honrar la personalidad de uno de los fundadores del Partido Demócrata y del "primer diputado obrero", propiamente tal, que llegó a la Cámara de Diputados. Agregó, que la juventud no sólo de la 3.a Comuna, sino de Santiago entero, miraba en el señor Gutiérrez a uno de los precursores de la democracia y de las reformas que se han dictado en beneficio de las clases trabajadoras.

El señor Gutiérrez empezó agradeciendo la manifestación de que se le hacía objeto, no tanto por su persona, sino por el alto significado que ella tenía: cual era honrar a los fundadores de un Partido que, poco a poco, ha ido imponiéndose a la consideración pública y que hoy llega a tener participación decisiva en la dirección de los negocios del Estado. Recordó, en frases amenas, la fundación de este Partdo, en la cual tomaron parte, los artesanos y las sociedades de obreros que, en esos tiempos, empezaban ya a difundir la necesidad de una legislación adaptada a las clases trabajadoras. Recordó, asimismo, los nombres de Arsenio Poupin, Avelino Contardo, Malaquías Concha, Angel Guarello y otros que se dedicaban entusiastamente a levantar el nivel intelectual y moral de los obreros del país.

Agregó que, en la reciente campaña electoral, había recibido la agradable sorpresa de la cooperación de una nueva y latente fuerza política; se refería a la adhesión espontánea de los descendientes de los caciques de Arauco "los mapuches", que en la provincia de Cautín le dieron la primera mayoría sobre sus contendores, impulsados por el deseo de mejorar su situación económica y social. A esta noble cooperación de los descendientes de Lautaro y Caupolicán, dijo, ha correspondido consiguiendo ya la creación de 17 nuevas escuelas que llevarán a sus reductos la luz de la instrucción, y la conciencia de sus deberes para con la Patria.

Las palabras del señor Gutiérrez, como la de los señores Ordenes y Torres, fueron recibidas con prolongados aplausos.

Hablaron, en seguida, los señores Nicasio Retamales, Rodolfo Millán, Félix López y Juan Araya Escón. Este último orador tuvo frases de aliento para los que han tenido éxito en la jornada del 6 de Marzo y, agregó, con palabras que fueron coronadas por largos aplausos, que su no ingreso a la Cámara de Diputados no dejaba en él amargura ninguna. Al contrario, seguiría trabajando, como siempre, por la propaganda de las ideas democráticas y por el progreso del Partido; su mejor garantía eran los 35 años de continuados servicios prestados a la causa de la democracia.

El señor Benicio Ramírez, que colaboró a la fundación del Partido, saludó en frases llenas de entusiasmo a los sobrevivientes de aquel acto político y a las nuevas generaciones que han venido a incrementar sus fuerzas y a darle una organización definitiva.

Cerró la manifestación el señor Arturo O'Ryan.

MEJORAMIENTO ECONOMICO DEL PROFESORADO

Mañana o el Martes, el Senado devolverá a la Cámara, con motivo de las reformas introducidas por esa Corporación, el proyecto sobre mejoramiento económico del profesorado.

ASAMBLEA RADICAL DE PROVIDENCIA

Se ha citado a sesión a los asambleistas y a los radicales de la comuna para mañana Lunes 28, a las 9 y media P. M., en Providencia N.o 969.

Se tratará de la fundación de un centro de propaganda.

DEL DIPUTADO ELECTO SEÑOR ORTIZ

El diputado electo por Bulnes y Yungay ha dirigido a sus amigos el siguiente manifiesto:

"Santiago, Marzo de 1921.

Colegas y amigos:

Os doy las gracias con toda mi alma por el honor que me habéis hecho al considerarme digno de encarnar vuestras altas y legítimas aspiraciones hacia la dignificación del Magisterio Primario y Normal y de ser intérprete de ellas en el Congreso.

Al aceptar yo la augusta investidura para la que me habéis designado, no he obedecido, podéis creerlo, a la ambición personal, sino a mi ferviente deseo de seguir siendo útil, en la medida de mis fuerzas a la noble causa de la educación del pueblo, a la que he dedicado mi vida entera y de seguir luchando en esfera más alta por el mismo propósito que he defendido siempre desde la cátedra del profesor, desde las columnas de la prensa y desde las páginas del libro: el de alcanzar para el maestro la situación económica y la consideración social a que le dan derecho la importancia y la trascendencia de la misión que desempeña.

El hecho sólo de que uno de los vuestros, llevado por vosotros, vaya a ocupar un asiento en el seno de la representación nacional, es ya, a mi juicio, una gran conquista alcanzada por el Magisterio en el terreno de la opinión pública; porque ello es una prueba de que no somos el gremio despreciable de medicantes que han necesitado golpear con mano tímida, durante decenas de años, para que se les reconozca el derecho a un pedazo de pan, sino una fuerza viva, vigorosa, consciente y celosa de sus prerrogativas, que no son las prerrogativas de un grupo más o menos numeroso de individuos sino las del más elevado de los servicios públicos, de aquel que tiene a su cargo la formación intelectual, moral y física del ciudadano, es decir la formación de la prosperidad, la grandeza y la gloria del país.

Se muy bien cuántos sacrificios os habéis impuesto para realizar esta conquista, y tengo, por consiguiente, plena conciencia de la responsabilidad que asumo al aceptar el cargo de ser porta-estandarte de vuestros ideales. ¡Feliz yo si logro interpretarla fielmente y conseguir que se realicen siquiera en parte! Os aseguro que más grande que mi satisfacción de la hora presente por haber recibido de vosotros esta hermosísima investidura, será la que experimente de aquí a tres años si al daros cuenta de lo que realice en favor de nuestros comunes ideales, logro merecer vuestra aprobación.

Sería ingrato si, antes de ter-

MYLORD
Cigarrillos hechos
CON TABACO MARYLAND

Comisión Revisora de Poderes

Por acuerdo de la Comisión Revisora de Poderes de Senadores y Diputados, se pone en conocimiento de los candidatos electos que deben presentar sus poderes a la brevedad posible al Secretario infrascrito, quien atenderá a los interesados de 10 a 11 de la mañana en su Notaría, Huérfanos N.o 1242, y de 3 a 6 de la tarde, en la Secretaría del Senado.

Sntiago, 21 de Marzo de 1921.

M. GAETE FAGALDE.
Secretario

M-27

Remate de Fundo

EN TALCA, en la Notaría de don Mamerto Espina, ante don Nicanor Silva, partidor de los bienes de la sucesión de doña María del Carmen Bascuñán, saldrá a remate el 25 de Abril próximo, a las 2 P. M., el fundo "LA QUINTA". Mide aproximadamente 180 cuadras; riego 130, con canal propio. El suelo es de excelente calidad; dista 2 leguas de la Plaza de Armas de Talca. Tiene buenas casas y posesiones de inquilinos. La grava una hipoteca reducida a $ 29,000.

MINIMUM: $ 375,000

que se pagarán con la mitad al contado y el resto a 6 meses plazo, con el interés de 8% por el saldo insoluto, que será garantido con hipoteca del predio rematado.

La propiedad está arrendada en $ 20,000. Será entregada al subastador el 1.o de Abril de 1922.

La venta es ad-corpus y libre de gastos para la sucesión. Más datos proporcionará el partidor y el actuario.

RAMON MEZA B.,
Actuario.

Mangueras de Aspiración
(CHORIZOS)
De todas clases y dimensiones
OFRECE:
FUNDICION LIBERTAD
LIBERTAD 53-58

minar esta breve exposición de los sentimientos que experimento hacia vosotros, no dedicara una palabra de elogio y de agradecimiento al partido político que ha hecho suya nuestra causa y al Comité que ha dirigido los trabajos en pro de la candidatura del profesorado. A los dirigentes radicales de Bulnes y Yungay, a su entusiasmo y a su generosidad, debemos en gran parte nuestra victoria, y al trabajo inteligente, tesonero y abnegado del Comité y a los grandes sacrificios personales de todo orden que se impusieron sus miembros, se debe el que hayamos podido disponer oportunamente de los medios materiales indispensables para alcanzarla. Ambos son altamente merecedores de nuestro reconocimiento más sincero.

Os abraza fraternalmente, vuestro colega y amigo. — **Manuel J. Ortiz**".

CENTRO ALIANCISTA CHILLANEJO.

Hoy, a las 10 A. M., celebrará asamblea general en 21 de Mayo 859, con asistencia de la comisión electoral que fué a Ñuble.

Se nos pide encarecer la asistencia a los miembros actuales y a las personas que han manifestado su propósito de ingresar.

RELOJES de PULSERA

para señoras y caballeros, de oro, plata y níquel; y maletines de plata, vendo con grandes facilidades de pago.
Dirigirse:
J. DUCACH - Casilla 2633
Santiago

LAS PROXIMAS ELECCIONES MUNICIPALES

PARTIDO RADICAL

COMITE PRO CANDIDATURA ARTURO BESOAIN MOLINA.— El comité que tiene a su cargo los trabajos preparatorios de esta candidatura, ha pedido a las personas encargadas de constituir los comitées comunales, que activen sus trabajos.

Tan pronto estén constituídos deberán comunicarlo al Comité Central, Bulnes 58 o a casilla 7578. Los presidentes de los comitées locales quedan citados a una reunión con el Comité Central, para el Lunes 28 a las 5 P. M., en Bulnes 58.

CANDIDATURA BESOAIN M.— 2.a Comuna.— Se nos encarga citar al comité de la segunda comuna pro-candidatura del profesor señor Besoain, compuesto de las siguientes personas: señores Quiterio Chávez U., Javier Urrutia, Candelario Sepúlveda L., Leonidas, Garnhan y Romelio Veas.

La reunión se efectuará hoy a las 10 de la mañana en Rosas 1857.

LA LEY DE EDUCACION Y LAS MUNICIPALIDADES.— El Comité de profesores, que propicia la candidatura a municipal del señor Arturo Besoain, nos pide la siguiente publicación:

"El Gobierno, los distintos partidos políticos, los elementos sanos del vecindario de Santiago, se encuentran empeñados en darle a la ciudad un Municipio digno y eficiente, llevando al seno de esa Corporación a hombres probos y capaces. Dentro de estas generales aspiraciones ha surgido la candidatura municipal de don Arturo Besoain Molina, hombre que después de servir a la enseñanza durante treinta años ha demostrado condiciones de laboriosidad, de honorabilidad y de abnegación para el bien público que lo colocan en envidiable situación para obtener los sufragios de los ciudadanos conscientes de la capital.

"El aspecto mas saliente de la vida de don Arturo Besoain Molina es su actuación como maestro, pues, recorrió en esta carrera todos los grados del escalafón, desempeñándose siempre en ella con acierto. Y es eso lo que hará su candidatura especialmente simpática en una porción considerable de la población de Santiago.

"Es sabido que la nueva Ley de Educación Obligatoria contiene una serie de disposiciones por las cuales se asegura y reglamenta el concurso del Municipio a la obra de la educación popular. La nueva Municipalidad de Santiago deberá responder no sólo a los anhelos generales de convertir a Santiago en una ciudad moderna en lo que respecta a sus servicios de higiene, de aseo, de ornato y de regeneración y demás que aseguren la vida y la salud de sus habitantes, sino también debe contribuir en la forma en que la Ley le ordena a satisfacer la más alta aspiración de los ciudadanos patriotas: **la de terminar con la vergüenza del analfabetismo y de levantar el nivel de cultura de nuestras masas populares.**

"De allí la necesidad de que el Municipio cuente en su seno con personas especialmente preparadas para organizar, dirigir y vigilar las actividades educacionales que corresponden a esas corporaciones, con personas que sientan interés y cariño por la enseñanza y trabajen en consecuencia porque el Municipio desempeñe realmente las funciones que en beneficio de la educación le están encomendadas y cumpla con oportunidad y eficacia las obligaciones que las leyes le imponen en ese sentido.

"Ahora bien, don Arturo Besoain Molina, por su larga experiencia en el campo de la educación pública y por la actuación brillante que en él ha tenido, se encuentra especialmente capacitado para representar en el Municipio los intereses de la enseñanza popular y ser el consultor, el verdadero director de los servicios docentes que la Municipalidad se encuentra ahora en el deber de crear. Es por eso que su candidatura debería contar con el apoyo de los hombres de bien en general y muy particularmente de los padres de familia a quienes directamente beneficiará su intervención en la forma que se deja indicada y de los maestros cuyas tareas contribuirá el señor Besoain Molina a facilitar mediante el cumplimiento de aquellas disposiciones, supliendo las deficiencias de las escuelas del Estado, creando escuelas de adultos, estableciendo servicios de sanidad escolar y de asistencia de los escolares necesitados, contribuyendo al desarrollo de la extensión escolar, a la instalación de bibliotecas y campos de juego, al fomento de la educación vocacional, y demás medios de que puede echar mano un Municipio bien intencionado y patriota para servir los altos intereses de la educación popular.

"La candidatura de don Arturo Besoain Molina, aunque nacida en el seno de una asamblea política, no tiene por qué no atraer hacia sí a todos aquellos elementos, cualesquiera que sean sus convicciones en el terreno partidarista: la selección de las personas que han de componer el nuevo Municipio no debe ser una cuestión de partidos, es un asunto de bien público, y desde un punto de vista muy importante es, como se ha dicho, asunto de educación. Por eso a los padres de familia, a los educadores, a los estudiantes y en general a quienes deseen la fiel aplicación de la Ley de Educación Primaria Obligatoria interesa, repetimos, particularmente la candidatura de don Arturo Besoain Molina.

PARTIDO DEMOCRATA

CENTRO DE LA 6.a COMUNA RECOLETA.— Mañana Lunes a las 9 P. M. se reunirá extraordinariamente el directorio de este Centro para ocuparse de la elección municipal del 10 de Abril, y nombrar las comisiones respectivas. Ruégase la mayor asistencia de los correligionarios de la comuna.

COMITE CORREA Y QUIROGA.—Se ha citado para el Martes 29 a las 9 P. M. en Santa Rosa 289 a todos los adherentes a estos candidatos, para oir la cuenta que dará la mesa directiva.

CENTRO GUERRILLEROS DE LA DEMOCRACIA.—(Versión oficial).—El Jueves próximo pasado celebró sesión este Centro, bajo la presidencia del señor Luis A. Muñoz, actuando de secretario accidental el señor L. Alfaro; estuvo presente el candidato a municipal señor Bernardo Quiroga y numerosos correligionarios.

Entre otros acuerdos, se tomaron los siguientes:

1.o Aceptar la cuenta dada por el presidente, con respecto a la elección interna a candidato a municipal, en la que este Centro sacó triunfante a su candidato señor Bernardo Quiroga.

2.o De acuerdo con lo dispuesto por el Directorio de la Agrupación de Santiago, este Centro asistirá con su estandarte a la proclamación de los candidatos a municipales, hoy Domingo 27 a las 10 A. M., en el Teatro Odeón, y en la tarde a las 4 en la Plaza Bogotá; harán uso de la palabra a nombre del Centro, los señores Arturo Salvo, Francisco J. Zúñiga y L. Mardones.

3.o Se nombró una comisión, compuesta por los señores: B. Quiroga, Francisco J. Zúñiga y L. Alfaro Z., para que, unida con la comisión nombrada por el Consejo Federal N.o 22 de Agricultores, entren a estudiar y ponerse de acuerdo con el diputado electo por Santiago señor Luis Correa R., todo lo referente a la pronta instalación de los grandes galpones de la Feria Libre de los Agricultores, en la ribera del Mapocho.

4.o Se acordó propiciar una colecta por medio de bonos, entre todos los correligionarios, para ayudar a los obreros desocupados que vienen del Norte, por encontrarse en situación, por demás precaria. Esta colecta se hará extensiva a todos los Consejos Federales de Santiago y sociedades obreras. Esta comisión estará dirigida por el diputado electo por Santiago, señor Luis Correa R. y el señor Bernardo Quiroga; además de los miembros de la comisión anterior, se nombró a los señores Arturo Salvo y L. A. Muñoz.

AGRUPACION DE YUNGAY.—Se ha citado a asamblea a los miembros de esta Agrupación para hoy a las 10 A. M., en el local de costumbre.

Se tratará de la designación del comité electoral que va a tener a su cargo los trabajos en la próxima lucha municipal, por lo que se encarece la asistencia y la puntualidad en la hora.

AGRUPACION QUINTA NORMAL.—Hoy, a las 3 P. M., en Catedral N.o 4260, tendrá lugar la proclamación oficial de los candidatos demócratas a municipales, señores Amador Díaz, Carlos Flores y José Saavedra.

Se ha invitado especialmente a este acto a la representación parlamentaria de nuestro partido y al Directorio de la Agrupación de Santiago.

CENTRO DEMOCRATA "ECUADOR".—En cumplimiento de un acuerdo de la asamblea general extraordinaria celebrada con fecha 25 del presente, se ha citado a asamblea general para hoy, a las 4 P. M., en Ecuador N.o 4285, con objeto de tomar importantes acuerdos relacionados con la futura elección municipal.

AGRUPACION DE LAS CONDES.—Se ha citado a los demócratas de esta comuna a la proclamación oficial del candidato a municipal señor Juan A. Marzaréz, que se llevará a efecto en Avenida Vitacura, hoy Domingo 27, a las 2 P. M.

Los que deseen firmar los registros pueden hacerlo todos los días de 2 a 4 P. M.

AGRUPACION DE SAN MIGUEL.—Hoy Domingo celebrará esta Agrupación reunión general en la secretaría, San Joaquín 118, a las 3 P. M.

CENTRO DE PROPAGANDA DE LAS POBLACIONES UNIDAS DE QUILICURA. — Se ha citado a todos los miembros de este Comité a la proclamación de la candidatura a municipal del señor don Manuel Luis Castro, que se efecuará a las 3 P. M. de hoy en la Población Chorrillos, calle Ascanio Bascuñán Santa María 92.

AGRUPACION DEMOCRATA DE SANTIAGO. — Como está acordado hoy Domingo 27 a las 10 P. M. se llevará a efecto en el Teatro Odeón Almirante Barroso, entre San Pablo y Rosas, la proclamación oficial, de los tres candidatos a municipales, señores Nicasio Retamales, Bernardo Quiroga y Diego Escanilla.

En esta asamblea que promete ser grandiosa, harán uso de la palabra además de los candidatos, el Ministro de Industria señor Zenón Torrealba, el senador electo de la provincia señor Guillermo M. Bañados, los diputados señores Vicente Adrián Luis Correa Ramírez y Juan B. Martínez, y el presidente de la Agrupación señor Eduardo Guzmán, el cual presidirá acompañado del directorio este importante acto cívico, el cual será un exponente fiel del progreso y disciplina alcanzado por la Agrupación de Santiago.

CENTRO DEMOCRATA SANTA ELENA. — Con igual solemnidad que en el Teatro Odeón, hoy Domingo a las 4 P. M. se llevará a efecto también, en la Plaza Bogotá, del sector Santa Elena, la proclamación solemne que hará la Agrupación en este populoso barrio obrero, de los candidatos a municipales señores: Retamales, Quiroga y Escanilla.

La Agrupación de Santiago nos pide encarecer a todos sus miembros y especialmente a los que han firmado los registros últimamente, la asistencia a las dos proclamaciones de hoy, las cuales serán amenizadas por una buena banda de músicos.

CENTRO DEMOCRATA SECTOR SANTA ELENA. — En conformidad con el acuerdo tomado en la última sesión, este Centro cita a todos los demócratas del Sector Santa Elena, como igualmente a todos los vecinos del sector para que asistan hoy Domingo a las 4 P. M., a la proclamación solemne en la Plaza Bogotá, de los candidatos a municipales del partido.

PARTIDO OBRERO

LOS CONSEJOS FEDERALES Y LAS CANDIDATURAS MUNICIPALES.—Varios Consejos Federales en vista del éxito obtenido por sus candidatos a diputados, en la campaña electoral del 6 del presente, han resuelto llevar candidatos propios a municipales en la próxima elección de Abril.

El Consejo 14, compuesto en su totalidad por empleados de Comercio, ha resuelto llevar como candidato a regidor a su consocio Eduardo Bunster, miembro activo de la Junta Ejecutiva de la Federación Obrera de Chile.

Este candidato en su programa, se reduce a trabajar por el mejoramiento en general de la ciudad y en especial por hacer cumplir todas aquellas leyes beneficiosas a los empleados del Comercio y obreros en general.

Tanto los empleados del Comercio como los obreros organizados de esta capital, conocen a fondo la actitud constante del señor Bunster en pro del mejoramiento cultural y económico de las clases trabajadoras, tanto en ésta como en Valparaíso.

CANDIDATURAS INDEPENDIENTES

CANDIDATURA GAJARDO GUZMAN.—El Comité Directivo de los trabajos de esta candidatura, ha determinado abrir desde mañana Lunes 28, secretarías comunales para atender diariamente a los electores adherentes a esta candidatura.

Por de pronto quedarán instaladas las siguientes:

Tercera comuna: en Compañía 3151; quinta comuna: Recoleta esquina de Lillo; sexta comuna: Independencia 327. La ubicación de las demás se dará a conocer oportunamente.

Estas secretarías funcionarán diariamente de 5 a 7 de la tarde, y de 9 a 11 de la noche.

SOCIEDAD UNION DE COMERCIANTES DE SAN MIGUEL.—El Comité que dirige los trabajos de la candidatura a municipal de don Máximo Montenegro, ha citado a una reunión que se llevará a efecto hoy en Avenida Subercaseaux N.o 1290, a las 4 P. M.

En esta reunión, entre otros, hablará el candidato, quien expondrá el programa de trabajo que se propone desarrollar en el Municipio.

Se nos ruega encarecer la asistencia a los vecinos que simpaticen con esta candidatura, y a los comerciantes minoristas.

LA CONVENCION DE LOS CHAUFFEURS.— Como se había anunciado, en la tarde de ayer se reunió la asamblea del Gremio Unido de Chauffeurs en el local de la calle Brasil esquina de Compañía, con el objeto de proclamar candidato para la próxima elección de municipales que deberá efectuarse el primer Domingo del próximo mes de Abril.

Concurrieron a esta reunión alrededor de seiscientos asambleístas, asistiendo además especialmente invitado el señor René de Terán Manterola, que presidió la reunión.

Después de cambiarse algunas ideas sobre el motivo de la reunión se procedió a efectuar la elección de candidato a municipal que sería apoyado por el gremio, resultando favorecido por unanimidad de votos el señor René de Terán Manterola, que en consecuencia fué proclamado solemnemente como candidato del Gremio Unido de Chauffeurs, para el próximo período municipal.

Efectuada la proclamación, hicieron uso de la palabra diversos oradores, realzando todos la personalidad del señor Manterola, que por ser un antiguo conocedor del gremio, será en el Municipio un celoso representante de sus intereses y aspiraciones.

Se nos encarga manifestar que el Gremio Unido de Chauffeurs no tiene nada que ver con el Sindicato de Conductores de Vehículos que se reunirá hoy en el Hippodrome Circo.

Resultado de la convención del gremio de chaffeurs

Con gran entusiasmo efectuóse el Viernes pasado la convención a que fué convocado este gremio por parte del comité que es compuesto por chauffeurs de las distintas sociedades constituidas de la capital, con el objeto de designar candidato propio ante la Municipalidad.

La votación principió a las 8 A. M. y terminó a las 6 P. M. Hecho el escrutinio arrojó el siguiente resultado: Francisco Correa, 167 votos; Pascual Ormeño, 166 votos; Clodomiro Carvacho, 27 votos; Carlos Medina, 14 votos; René de Terán Manterola, 12 votos; Conrado L. Aguirre, 1 voto.

El señor Medina declaró a la comisión de elección al entrar en funciones que no aceptaba el cargo de candidato a municipal.

Hoy, a las 9.30 P. M., se reunirá el comité directivo para tomar conocimiento oficial de la elección.

A nuestros compañeros del gremio de chauffeurs

—El señor René de Terán Manterola, candidato a municipal independiente, valiéndose de informaciones de personas que no pueden tomarse en cuenta, se ha permitido calificarnos públicamente, por no ser afectos a su candidatura, como individuos indignos de merecer el respeto y consideraciones que se deben entre caballeros.

Refutando sus apreciaciones antojadizas y provocativas, que verán la luz pública oportunamente, nos contesta el 25 en la tarde en otra comunicación: que suspende todo juicio que pueda herirnos y entre otros considerandos deja bien en claro que no ha procedido con criterio propio a juzgarnos, provocándonos a una rencilla que corresponde a gentes sin educación y no a candidato a regidor.

Sin embargo nos insinúa desistirnos de nuestros propósitos o ayudarnos a costa de cualquier sacrificio de él sin que le hayamos aceptado ni lo uno ni lo otro. Aún más, buscando a última hora el terreno de la concordia que era por donde debió haber empezado, nos invita a una reunión a su oficina.

¿Cómo comprende el señor de Terán que después de repudiarnos por mal elemento y otros dicterios buscar nuestra compañía?

Juzguen compañeros la calidad del futuro regidor señor René de Terán Manterola. —Pascual Ormeño, presidente del Comité.

Señoras

Abrigos, trajes y sombreros modelos, de las mejores casas de París, encontrarán a precios muy convenientes, en
AV. PORTALES 2057

Colegio Universitario Inglés
DELICIAS 1333

La matrícula del Kindergarten y de cursos sueltos estará abierta desde el 15 del presente.
En la misma fecha se abrirá también la matrícula de los Cursos de Música, Ramos de Adorno (varios), Bailes y Danzas, sistema Dalcroze.
Horas de oficina: de 10 a 12 A. M. y de 3 a 6 P. M.
El Lunes 28 de Marzo comienzan las clases del Colegio, a las 8 1|2 A. M.
ELISABETH WEBER G.
Directora.
27-M

GRAN CARNICERIA MODELO

Mercado Central 58 al 62.— Teléfono 1149

Esq. frente a las pescaderías
Al público en general y en particular a la gente de buen gusto, recomiéndase su provisión de este establecimiento, por ser fresca y de primera calidad, como igualmente porque reune las condiciones de higiene que la vida moderna exige.

VIDA SOCIAL

Cigarrillos
CASINO
con tabaco hebra y boquilla Ambré; 50 centavos el paquete.

EN LA DIPLOMACIA.—

En el expreso de la mañana de ayer partieron a Los Andes para seguir en la combinación internacional de hoy a Buenos Aires, y de ahí a su patria, el ex-Embajador del Portugal a las fiestas conmemorativas del Cuarto Centenario del descubrimiento del Estrecho de Magallanes, Excmo. señor don Alberto D'Oliveira, acompañado de su esposa y del secretario de la Embajada, señor D'Antes D' Oliveira.

—Desde el 28 de Marzo, el señor Henrich Armout Jacques van Stipriaan Luiscius, Encargado de Negocios de Holanda, trasladará la cancillería de la calle Domínica 25, al edificio Ariztía, 9.o piso, departamentos números 10, 12, 14 y 16, respectivamente, teléfono número 1593, casilla 56 D.

Horas de audiencia: 2 a 3 P. M.

Horas de recibo para el público: diariamente, de 1 1|2 a 3 1|2 P. M Días Sábados, de 11 a 12 M.

DE MONTEVIDEO.—

Con motivo de la última recepción ofrecida por nuestro Ministro Plenipotenciario en Montevideo, señor don Enrique Cuevas y su esposa, señora Carmela MacKenna de Cuevas, dice un diario de aquella capital:

"En la Legación de Chile.—El Ministro de Chile ante nuestro Gobierno, doctor Enrique Cuevas y su esposa, señora Carmela Mackenna, ofrecieron en su elegante morada de la calle Treinta y Tres, una interesante reunión a un grupo íntimo de sus relaciones.

Es proverbial la tradicional hospitalidad de la casa chilena, lo que dará una idea de la brillantéz que adquirió esta fiesta.

Hubo interesantes números de canto y piano, que tuvieron dignos intérpretes en la señora Enriqueta Catelin de Basavilbaso, que cantó con hermosa voz diversas partituras, y la señora de Cuevas, cuyas dotes artísticas son conocidas, ejecutó e interpretó algunas piezas clásicas en el piano. La reunión se prolongó hasta después de las 8 P. M., siendo los asistentes amablemente agasajados por los distinguidos diplomáticos."

MATRIMONIO.—

SEÑORITA LETICIA FELIU CRUZ, CUYO MATRIMONIO CON EL SEÑOR DON ARTURO HUGO SE EFECTUARA HOY

MADAME G. DUMESNIL.—

Se ha recibido cablegráficamente la noticia del sensible fallecimiento de la madre del conocido y aplaudido pianista Maurice Dumesnil, quien, en esos momentos se encontraba dando conciertos en Buenos Aires, recién llegado de su último viaje que hizo a Francia para saludar a su querida madre .

NACIMIENTOS.—

Ha venido al mundo una hija del doctor Enrique González H. y de la señora Sara Mujica de González.

EN EL INTERNATIONAL SPORTING CLUB.—

Hoy, en la tarde, se efectuará en las canchas del International Sporting Club, el Dancing-tea, ofrecido por el Directorio de esta institución con motivo de la repartición de los premios del 5.o campeonato de Semana Santa.

FALLECIMIENTOS.—

Ha fallecido el distinguido caballero don Arturo Guzmán García. Sus funerales se efectuaron ayer en San Felipe.

—El 22 del presente ha dejado de existir la señora Irene Mascayano de Rougeot. Sus restos fueron sepultados privadamente.

ENFERMOS.—

Ha sido operado de apendicitis con todo éxito el señor Pedro Raggio por los doctores Basilio Muñoz Pal, Román Marchant y Carlos Tapia F.

—El señor Raul Pellisa, fué operado de apendicitis por los doctores Muñoz Pal, Castro y Carlos Tapia F.

EN LAS "TERMAS DE CAUQUENES".—

En estas termas se encuentran las siguientes personas:

Señoras Mercedes Valdés de Barros Luco, Alejandra Valdés de Infante, señorita Esther Infante Valdés, señor Paul Infante y señora; señor Benjamín Ossa y señora, senor Enrique Espejo Pando y familia, señor Ricardo Piwonka y familia, doctor Luis de la Carrera y familia, señora Luisa Dávila de Morandé y familia, señor Florencio Brieba y señora, señor Juan Goñi Urmeneta y familia, señor José Francisco Valencia y familia, señor Fermín Rivera y señora, señor Luis Saavedra Ovalle y señora, señor Rafael Orrego y familia, señora Sara Humeres de Infante e hija, señor Benito Contreras y señora, señor Carlos D. Hepp y señora, señora Rosa Albarracín de Asenjo y familia; señor M. Gentillón y señora, doctor Dositeo Oyarzún, doctor Enrique Lezaeta, señor Eduardo Silva de la Parra, señor Salvador Peralta, señor Aníbal Rivera, señores Ricardo Bordalí Campusano y Vicente Vildósola, señor Belisario Fuenzalida, señor Víctor León, señora Julia E. de Echavarría e hija, señor Alfredo Montero y señora, señorita Teresa Garland Ossa, señor Juan Barros Gentillón y señora, señor Eduardo Silva de la Barra, Riesco, señor Fritz y señora, señorita Enriqueta Lea-

Consejos de la Comtesse Ivon

LOS TEJIDOS ESTAN DE MODA

La moda suele ser práctica y educadora al imponer ciertos hábitos, como ocurre ahora con los tejidos a palillo o crochet, que toda persona bien chic está obligada a hacer en sus reuniones de confianza, al aire libre o viajes, sino quiere verse criticada y con justicia, en este caso. Mientras se teje, se conversa, se pololea, haciendo y contando puntos que a menudo son únicamente suspensivos, con grave perjuicio para el progreso de la labor.

Sin saber cómo se tiene una cantidad de hermosas labores como **kimonos, bufandas, chalecos, sweaters, chales**, con los cuales se puede obsequiar a sus amigas o a sus novios y que son estimados como el mejor recuerdo de las horas felices que se vivieron mientras fueron tejidos. Una de las dificultades que hacen difíciles estas labores es la mala calidad de las lanas que corrientemente se encuentran en el comercio, en la forma de madejas, que es preciso ovillar; este inconveniente se evita comprando **lanas ovilladas marca Fleisher, que importa La Casa Otto Fuhrimann, calle Las Rosas 1122-1127**, y que también se vende en **todas las casas de novedades.**

Recomendamos especialmente el nuevo surtido que acaba de recibir en los colores de última moda, en **lana de Vicuña, lana con seda, partida, andaluza, lana sedosa y lana especial para palillo.**

PARA LAS GUAGUAS.

Las madres deben prestar el más exquisito cuidado y atención a la higiene de sus guaguas, para verlas desarrollarse y crecer sanas y robustas. Entre los muchos productos que se preconizan para proteger su piel, tan delicada y sensible, lo más recomendable son los **Polvos de Cipria di Riso, perfumados al natural, que vende la Botica Italiana de Weinstein y Co., Huérfanos 1020**, basta ensayarlos una vez para adoptarlos definitivamente con preferencia a cualquier otro.

LAS VICTROLAS.

La música y el canto agradan a todo el mundo, pero no siempre se tienen las dotes o los instrumentos necesarios para ejecutarlos, y aún teniéndolos, es muy raro que pueda satisfacerse a todos los gustos o ejecutar con la mayor perfección las grandes producciones artísticas y mucho menos imitar siquiera a las estrellas teatrales o artísticas. Por eso, la invención de las victrolas es una de las más transcendentales, pues ha permitido vulgarizar este arte divino y dejarnos oir la música y el canto de los más sublimes virtuosos del arte, que podemos llevar en nuestros viajes hasta los más apartados rincones de la tierra, para solazarnos con su deliciosa compañía.

Las Victrolas, con su escogido surtido de discos, serán siempre el obsequio más agradable y el más bien acogido que pueda hacerse. **La Casa Grimm y Kern, Ahumada 99, esquina de Moneda**, acaba de recibir los modelos más perfectos de estos instrumentos que aconsejamos oir y comparar con la seguridad que producirá asombro por el grado de perfección a que se ha llegado.

EL BAILE.

La temporada de los bailes con que se acortan las largas veladas y se favorecen la extensión de las relaciones sociales, comenzará este año muy temprano y tendrá mayor interés social, porque el baile es el más precioso elemento para conocer y estimarse y seguramente por eso gran parte de los matrimonios se han generado en medio de los compases de una danza.

Habrá, sin embargo, una innovación: los bailes preferidos serán el **Shimmy Fox-Trot el Boston, One Step, Fox-Trot y Tango**; todos los cuales enseña rápido y admirablementte al profesor **M. Aguilar en su Escuela de Baile, calle Egaña 570; entre Carmen y San Isidro.**

EL CORSE.

El corsé es hoy día la prenda que necesita estar confeccionada con más arte, de sus líneas depende exclusivamente la belleza de un cuerpo. La mujer más esbelta se verá mal con un corsé cualquiera; lucirá y llamará la atención la que use uno cortado, por un artista en el ramo. Para triunfar aconsejamos ocurrir a la **Corsetería Francesa, calle Moneda No. 819.**

SOMBREROS Y PIELES.

Nuestras lectoras antes de resolver sus compras deben apresurarse a visitar la exhibición del hermoso surtido de sombreros modelos, según las últimas creaciones que acaba de recibir **La Peletería Colón, calle de Ahumada No. 226**, conjuntamente con bellísimas capas, zorro, cuellos, etc. de pieles finas para las próximas estaciones.

SPORT FEMENINO.

Este elegante sport se ha incorporado ya definitivamente en nuesttra sociedad, hasta el punto de considerarse su práctica tan indispensable a la jóvenes como el baile o la música. Y con razón, porque es el mejor ejercicio para desarrollar la belleza femenina, para dar gracia y desenvoltura a los movimientos, para vigorizar el cuerpo y avivar la inteligencia. Una niña aficionada al tennis siempre se lucirá en sociedad. Para tomar gusto a este hermoso sport, es necesario proveerse de raketts, pelotas, redes, etc., de la mejor clase y presentarse a la cancha con los trajes especiales que la práctica aconseja con tal objeto para lucir toda la elegancia y desenvoltura necesarias al éxito del juego. La Casa Gath y Chaves tiene una sección especial donde pueden elegir los trajes y los elementots necesarios al juego, dentro de la variedad de su gran surtido y precios.

LECHE MALTEADA DE BORDEN.

Este es un alimento lácteo muy sano y agradable, preparado con la leche más rica en crema y los elementos más nutritivos de los cereales, que reemplaza con ventaja a la leche fresca, tan adulterada y tan peligrosa. Es la mejor que puede darse a las guaguas, los niños, los ancianos, los enfermos, los convalecientes y a toda persona que desee gozar de buena salud, fortalecer su organismo o saborearse con una bebida exquisitta e incomparable. La recomendamos a las madres de familia como lo mejor de lo mejor. Lo venden en **la Botica Central de los señores Poblete y Cía., calle Estado 349**, (al lado de Gath y Chaves) y sus **únicos importadores señores Wentorne y Spearing, calle Agustinas 1019** (bajos del Hotel Savoy).

BELLEZAS ORIENTALES.

Es legendaria la belleza del cutis y el tinte maravilloso de las mujeres rumanas, que su Reina Carmen Sylva ha cantado en sus bellos poemas. Ahora se ha divulgado el secreto y todas pueden rivalizar con las rumanas, gracias a **la Crema del doctor Borojov, de la Universidad de Bucarest** cuyo uso se ha extendido rápidamente y acreditado por sus magníficos resultados. **La Botica Italiana, de los señores Weinstein y Cía., Huérfanos 1020**, es la única importadora de esta preparación de toilette.

LAVADO IDEAL.

La ropa blanca está tan cara que es preciso cuidarla y hacerla durar muchísimo; desgraciadamentte las lavanderas con sus cloruros y desmanchos, sus escobillas y palmetas, la destruyen desde los primeros lavados y la desporcuden. Las familias pueden lavar en casa la ropa corriente, la fina, los encajes, de hilo, seda o mercerizada, así como la de lana, con sólo usar el nuevo jabón yanqui Rexblu, que importa y vende por mayor y al detalle el señor **Enrique Cano Peel, calle Agustinas No. 1320**; también se encuentra en todo el comercio.

LIBROS UTILES PARA COLEGIALES.

Las madres recorren afanadas las librerías en busca de textos y útiles necesarios para que sus hijos puedan cumplir con las exigencias reglamentarias de liceos y colegios sin quedar muy satisfechas con sus compras.

La Librería Nascimento, Ahumada 272, les ahorra tiempo, molestias y dinero, pues tiene cuanto puedan necesitar, todo de primera clase y a precios muy convenientes y de acuerdo con los modelos y tipos adoptados por cada establecimiento fiscal o particular.

LA SALVACION DE LOS ENFERMOS.

Con el famoso descanso dominical se han producido muchos trastornos comerciales y en las costumbres, pero el más grave es el cierre general de boticas los días festivos.

Felizmente, el señor **Gamboa**, propietario y farmacéutico de la **Botica** de su nombre en el **Portal Mac-Clure esquina de Merced**, ha tenido la buena ocurrencia de abrir y atender personalmente su establecimiento, que por su situación central, sirve a Santiago entero, salvando a las familias de las angustias en caso de enfermedades en días festivos.

LA FELICIDAD EN EL HOGAR.

Si preguntamos en cuánto puede valorizarse la tranquilidad, el orden, la felicidad en un hogar, se nos dirá que no hay dinero bastante para pagarla, y sin embargo muchísimas veces vemos que ésta se pierde por no invertir bien unos pocos centavos. Así como los grandes efectos dependen de muy pequeñas causas, la felicidad y hasta la unión de una familia depende muchas veces de una sirviente. En efecto, las comidas mal preparadas, la alimentación defectuosa, de las guaguas, el aseo deficiente, las mil molestias, disgustos, enfermedades producidas por la torpeza de la servidumbre, por su mala voluntad, sus vicios o falta de honradez, contribuyen poderosamente a agriar los caracteres; sin embargo, se las mantiene temerosas de quedar sin servicio por la dificultad de encontrarles reemplazantes. Con unos cuantos centavos, como dijimos antes, puede solucionarse este problema, publicando avisos en "La Nación", en la sección económica por ser este diario más leído y el más popular.

Las dueñas de casa encontrarán también en sus secciones clasificadas, avisos de todo lo que puede necesitar, arriendos de casas, ofertas de mercaderías, de muebles, modistas, profesionales, etc., y su atenta lectura les dará oportunidad para hacer muchas economías y encontrar oportunidades ventajosas.

MODAS DE OTOÑO E INVIERNO.

En las próximas estaciones continuarán usándose con furor las pieles, especialmente el Skungs, Oposun, Skngs, Martas, Zibelina, Mink, Astrakan, Nutria, Colinsky, Petit - gris, etc., en forma de capas y capitas para señoras y señoritas y corbatas para las niñitas. **La Peletería Blanco Encalada N.o 1617 - 1619, entre Castro y Dieciocho**, ofrece el mejor surtido en esta materia, siendo su especialidad las pieles legítimas garantidas y sus precios excepcionalmente ventajosos. Otra comodidad es el pago por parcialidades, que favorece tanto a las personas de entradas fijas.

La Casa tiene sección especial con los mejores maestros para ejecutar toda clase de transformaciones.

TESORO DE LAS FAMILIAS.

El gusto por las labores de mano en todas sus variadas aplicaciones se desarrolla cada día más; todas sienten satisfacción en hacer trabajos útiles o artísticos, para vestir o adornar el hogar y los exhiben con legítimo orgullo. Así se hacen tejidos a palillo, a crochet, encajes, deshilados, calados, bordados, cestería, etc.

Muchas veces escasean los modelos o faltan las explicaciones para ejecutar una labor que ha llamado la atención, por eso recomendamos suscribirse al **Tesoro de las Familias**, donde encontrarán cuanto puedan imaginar a este respecto y además los últimos figurines y novelas, pueden pedirlo en todas las **librerías** o dirigirse **al agente señor Alfredo Sánchez, calle Santa Mónica 141, Casilla 3536.**

PIANOS ALEMANES.—

Los amantes de la buena música estarán de plácemes con la llegada de pianos alemanes, cuya importación ha estado suspendida casi ocho años, a causa de la guerra.

En vano se ha tratado de fabricar pianos en otros países porque nadie ha podido superar a los construídos en Alemania, cuyas buenas marcas son buscadas preferentemente por los dilettantis por la incomparable sonoridad y nitidez de sus voces y demás cualidades inimitables que poseen.

La Casa Carlos Doggenweiler, calle Arturo Prat 166, acaba de recibir una gran remesa de pianos de las marcas **Mand, Coblenz, Knaus, Werner, y Matz**, todos negros, con tres pedales, candelabros dobles, galería, y de forma y modelos de última moda, que llaman la atención por la hermosura de su estilo. El sistema de esta casa es vender a precios muy convenientes, pues no pretende sacar enormes utilidades en cada artículo sino vender muchos con poco recargo; además, da grandes y especiales facilidades de pago, lo que es muy conveniente en la situación actual.

Esta Casa ha abierto una sección especial de pianos con poco uso, completamente garantidos, a precios de ocasión, y con iguales facilidades de pago, facilitando así su adquisición a las familias que no están en situación de comprar uno nuevo.

ABRIGOS DE INVIERNO.

Las mejores predicciones meteorológicas anuncian una estación muy fría y prolongada, para lo cual conviene precaverse desde luego, mandando hacer sus abrigos, antes que las modistas estén recargadas de trabajo. Las telas más adecuadas que estarán de gran moda para abrigo son el terciopelo de lana, el mouflón, la felpa y el astrakan, este último se presta admirablemente para las personas que llevan luto, y también se puede adoptar como adorno, o bien para hacer echarpe y manchón. **La Casa Delporte, Bandera 680 - 698, esquina de Rosas**, única de dos pisos, ofrece el más nuevo y variado surtido en estas telas y otras adecuadas para abrigos, que vende a precios tan bajos como es costumbre en esta casa.

COMTESSE IVON

Señora Dueña de Casa

Cuando compre papel de toilette, no se deje engañar por rollos de gran volúmen, que, artísticamente presentados, sólo contienen reducida cantidad de papel.
Pida a sus proveedores papel
"WALDORF"
el ideal de los papeles de W. C., sin rival alguno en calidad y precio y que contiene el doble o triple cantidad de hojas que cualesquiera otros.

"ESPECIFICO BENGURIA"

Cura la calvicie, Detiene la caída del pelo, Extermina la caspa.
Las canas recuperan su color natural sin ser teñidas.
Ventas y consultas: MONEDA 675 (Altos)
Hago remisiones por encomiendas a cualquier punto de la República
Dr. RAFAEL BENGURIA B. - CASILLA 3426 - SANTIAGO

ros, señor Alfredo Paz y señora, señor Arturo Varas Bulnes, señor Zacarías Torreblanca, señora Rosa García Salannó, señores Francisco A. Vidal, Belisario Sarabia, Eduardo Berardi Devia, Enrique L. Stevens y señora, señores Alberto Echáurren Orrego, Juan Orrego Soto, Arturo Muñoz, Samuel Llanos, Vicente Galifano, José Angulo.

COLONIA ITALIANA.—

Esta noche en los salones del Centro Democrático Italiano, tendrá lugar la anunciada velada con representación dramática, en la cual tomarán parte aficionados de la Colonia; en seguida un gran concierto con el gentil concurso de la distinguida señora Julia Giordano de Valencia, que será acompañada al piano por el maestro don Luis Esteban Giarda.

Habrá también una gran rifa de libras esterlinas y el acostumbrado baile familiar.

A EUROPA.—

En la combinación internacional de hoy parten a Buenos Aires, para seguir a Europa, el señor don Adolfo Ortúzar Bulnes, Cónsul General de Chile en Hamburgo, señora Aurelia Figueroa de Ortúzar e hija; el señor Guillermo Errázuriz Vergara, señora María Edwards de Errázuriz y familia; el señor don Joaquín Figueroa Larraín; el señor Carlos Morla Lynch, secretario de la Legación de Chile en Francia, señora Vicuña de Morla y familia.

—El 6 de Abril próximo partirá a Europa el Cónsul General de Chile en Suecia, señor Ernesto Correa Fontecilla.

VIAJEROS.—

Se han dirigido a las termas de Cauquenes, el señor Javier Castelblanco Echenique, señora B. Shepherd de Castelblanco y familia y señorita Lily Leeson.

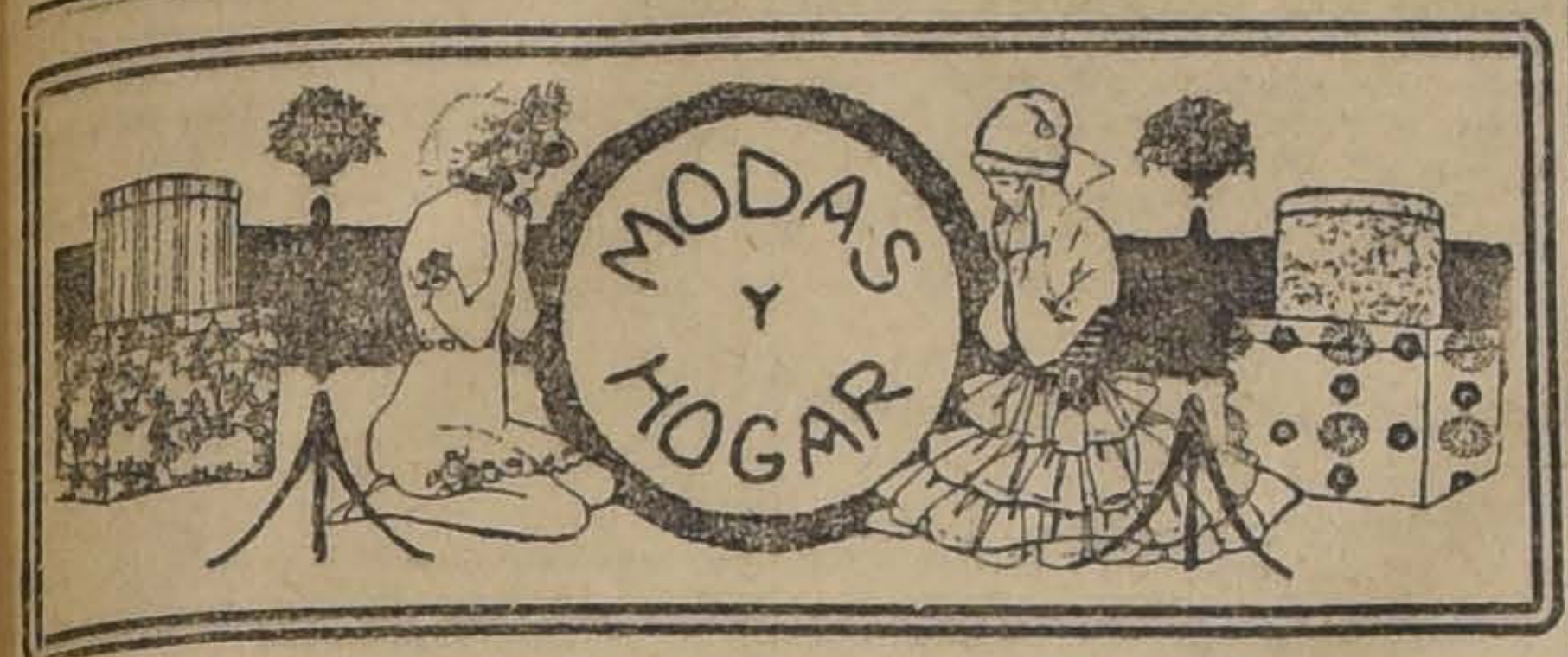

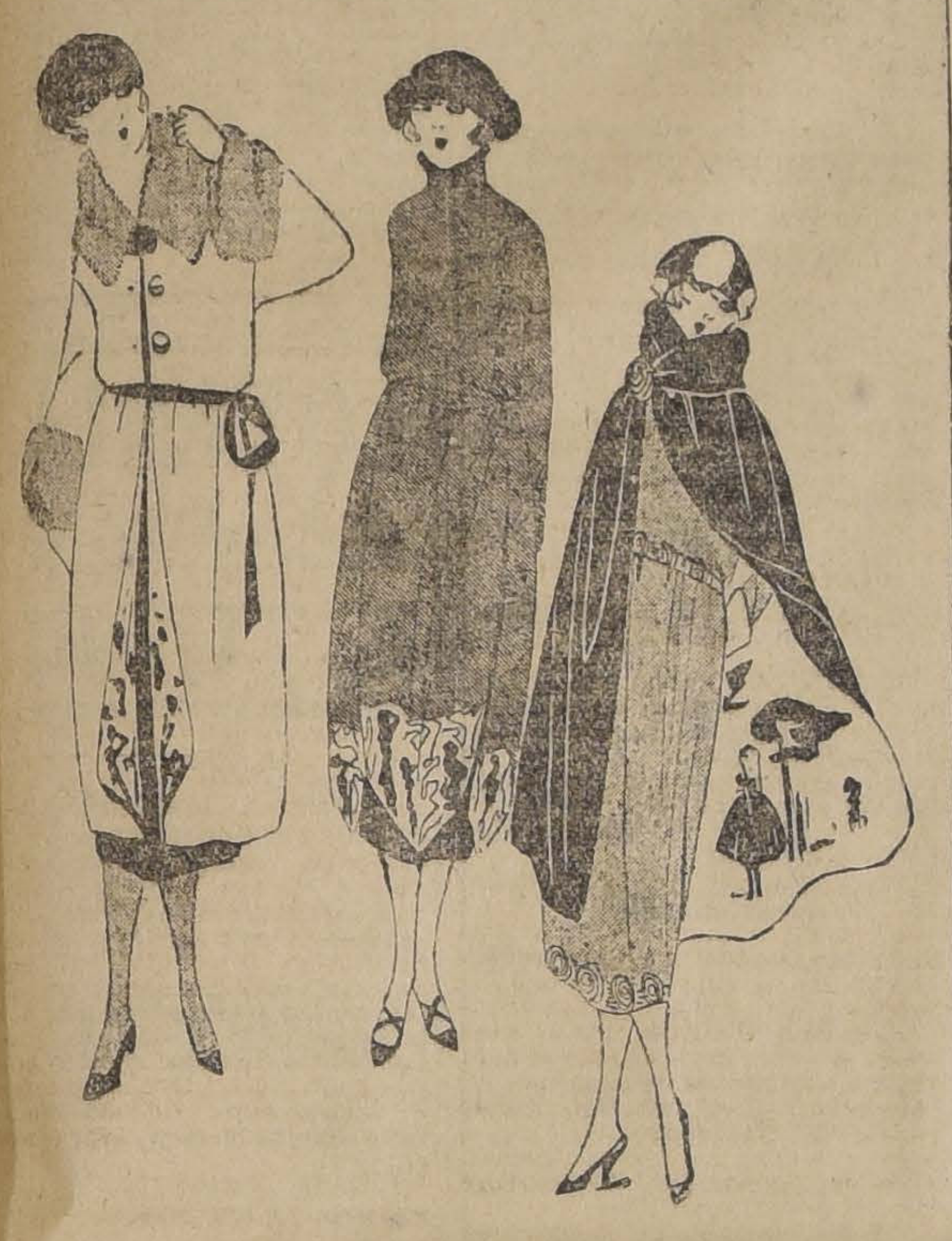

TRES ELEGANTES TOILETTES PARA LA PROXIMA ESTACION

LA PRIMERA ES UN PRACTICO ABRIGO DE TERCIOPELO DE LANA, COLOR TOPO, ENTERAMENTE FORRADO CON SEDA ORIENTAL, GRAN CUELLO Y PUÑO DE PETIT-GRIS.

LA SEGUNDA, ES UN TRAJE DE GABARDINA AZUL COMBINADO CON RASO NEGRO, CHAQUETA MUY SENCILLA, ABOTONADA A UN COSTADO, CUELLO ALTO.

LA TERCERA, ES UN ABRIGO ESTILO CAPA DE PELUCHE DE SEDA NEGRA CON FORRO DE RASO ROYAL, PINTADO CON MOTIVOS CHINESCOS.

WANTED

Two young men or youn ladies wiht office experience and perfect knowledge of the English and Spanish languages, to assist in correspondence and general office work, are urgently required by an important concern.

Applicants are requested to state previous experience, salary, age and nationality, enclosing copies of references.

Address correspondence to

U. S. H. CASILLA 4021 — SANTIAGO

27-M

Anhidrido Sulfuroso
"PICTET"
LEGITIMO
Puro en bombonas de 100 kilos y en solución acuosa, en botellas con 50 gramos.
OFRECEN
RAAB, BELLET y Cía.-Estado 235

MERMELADAS
"BERGER"

Surtido de frutas en almíbar y al jugo.

Las mermeladas "BERGER" son notables por su noble calidad.

Ofrecemos:

Weir, Scott y Cía.
248 — San Antonio — 248

Si la Crema que una dama ha empleado en su
TOILETTE
ha hermoseado su cutis de un modo perfecto y resplandece de fragancia y tersura, no dude que ha usado la
CREMA IRIS
CREME IRIS
A MEUNIER PARIS

INSTITUTO BIO-QUIMICO NACIONAL

CASILLA 3624 BANDERA 574 TELEFONO 3041

Propietarios: Dr. Nacianceno Romero, Dr. Rómulo Romero, Ing. de Minas Samuel Pavez.
Análisis: Clínicos, comerciales, industriales, ensayes, etc.
Vacunas, fermentos sueros, etc.
Reacción Wassermann, sangre, orina y toda clase de investigaciones de Laboratorio.
Rayos X. Especialistas en cada sección.
Atención rápida y extraordinaria a provincias.
ABIERTO A TODA HORA.

J. OTERO Y Cía.
AGUSTINAS 923
La Ciudad de Londres

Tenemos el honor de ofrecer a nuestra distinguida clientela una preciosa colección de Abrigos en lana, seda y piel.

Lindos modelos de trajes, y un escogido surtido en Sombreros. Verdaderas creaciones de las mejores Casas de París.

CLINICA DENTAL
Del doctor
VALENZUELA BASTERRICA
Riquelme 47.—Especialistas en cada sección. Tratamiento quirúrgico de la piorrea dentaria, garantizando curación.

Mme Bauduit
Ahumada 116

Vestidos, Abrigos, Trajes Sastre y Sombreros de invierno.

RICAS PIELES DE LA CASA
Révillon Fréres

Guantes, Medias, Blusas, Maletines, Cinturones.

Plisados a vapor y calados a máquina.
Se reciben hechuras

"LA SANTIAGUINA"
M. C. R.

Confecciones para señoras, trajes sastres, vestidos, abrigos y polleras.

MODELOS NUEVOS

TEL. INGLES 3551 SANTIAGO

NO PIDAN SENCILLAMENTE POR "LANA PARA TEJER"
Pero insistan en
Lana OVILLADA Marca FLEISHERS

Lana Vicuña
Lana con seda
Lana partida
Lana Andaluza
Lana sedosa

En venta al das las casas surtidas.

Lana especial para tejer a palillos en colores de última moda.

detalle en to de novedades

Unico concesionario para Chile:
OTTO FUHRIMANN
CASILLA 1229. SANTIAGO. LAS ROSAS 1123-1127.—CONCEPCION: RENGO 553

PIELES, PIELES

Directamente de la Fábrica de BLANCO ENCALADA.

Hay gran surtido en: CAPAS DE SKUNGS, OPOZUNA, COLINSKY, PETITGRIS, NUTRIA, ASTRACAN, ARMIÑO, TOPO, ZORRO, ZITCA, ALASKA.
VENTAS AL CONTADO Y POR MENSUALIDADES
Taller para transformaciones de abrigos y pieles.
PRECIOS MUY BAJOS

BLANCO ENCALADA 1619. Teléfono 22, Parque

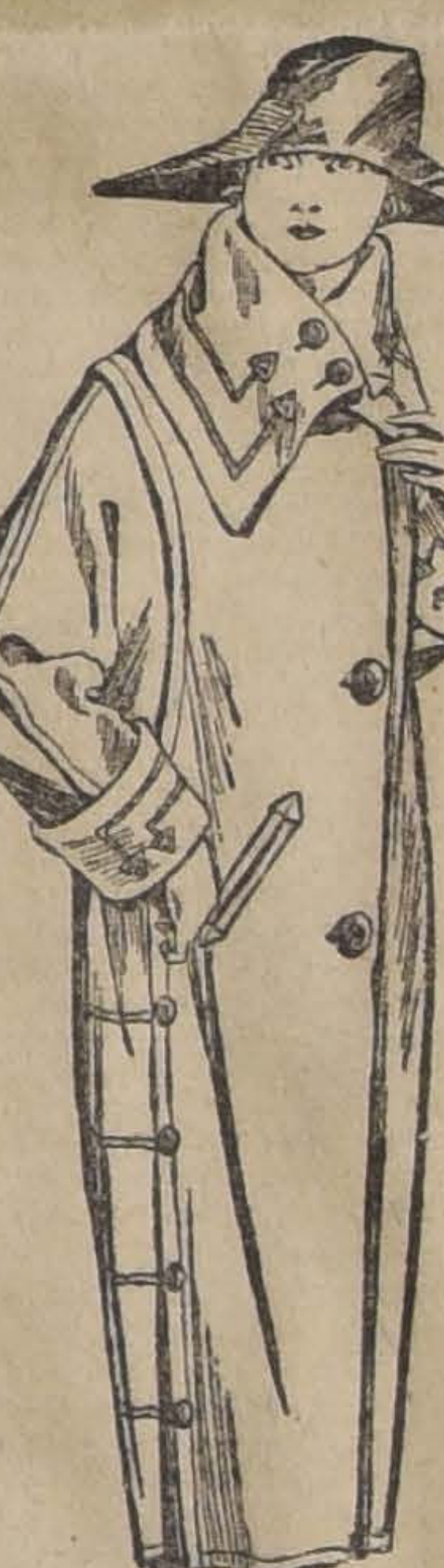

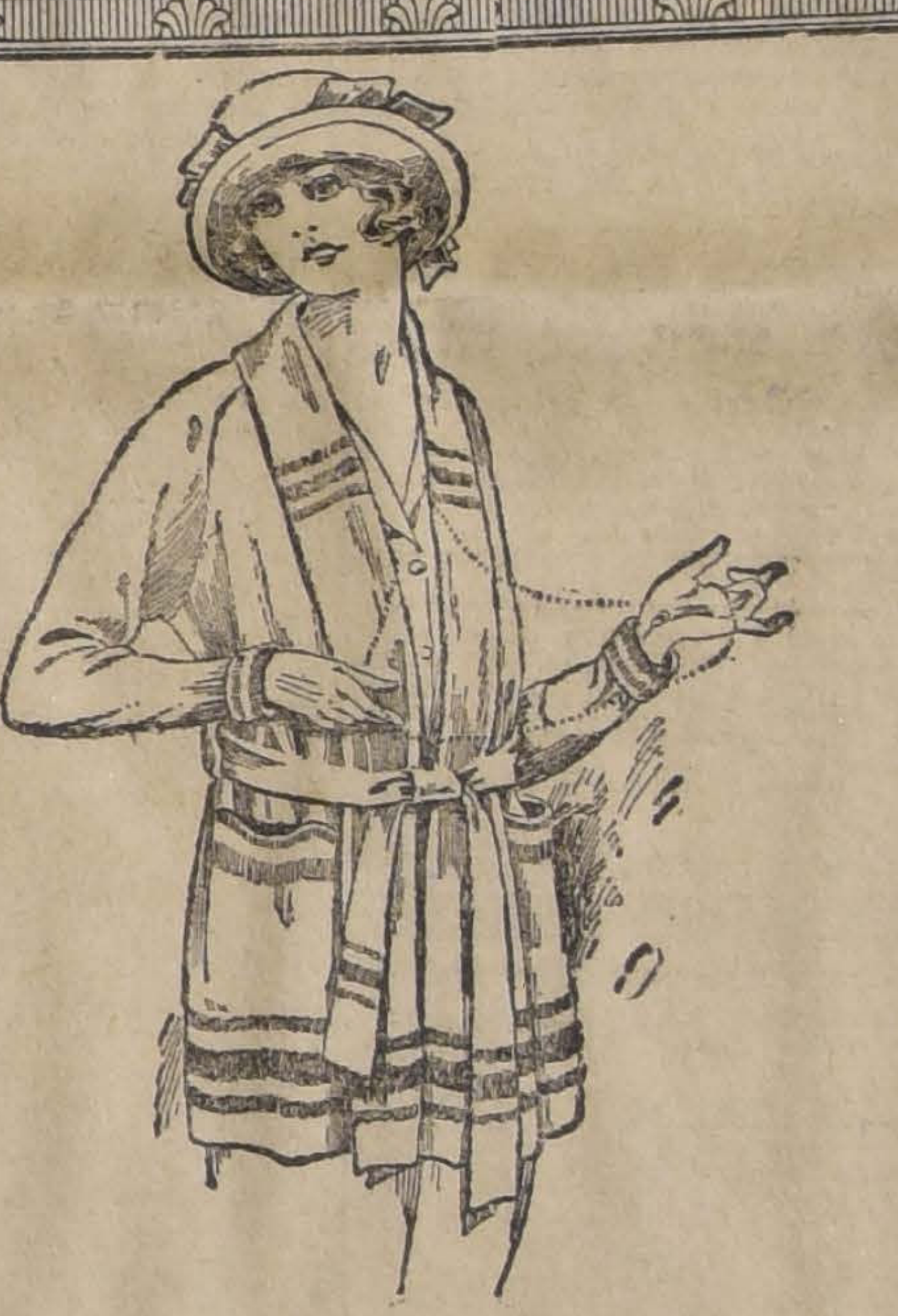

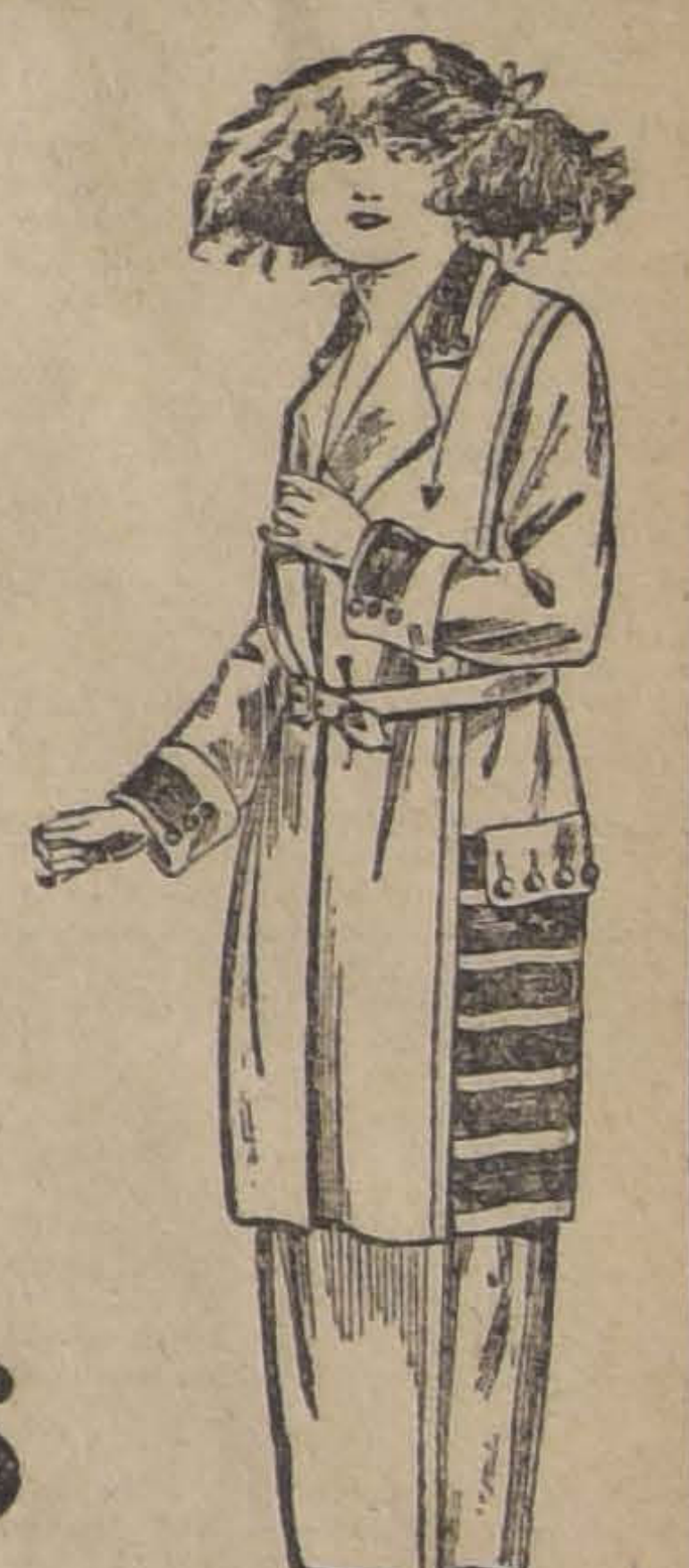

Grandes Novedades
ULTIMAMENTE RECIBIDAS

JERSEYS. - DE LANA
DE VARIADOS COLORES, A $ 85, $ 110 Y
$ 145

ABRIGOS.—En gamuza y terciopelo de lana de última moda desde
$ 87.50

Tambiéní tenemos un extenso surtido de BLUSAS en espumilla de seda y crepé georget, de las últimas creaciones europeas.

Terciopelo y gamuza de lana, artículos especiales para abrigos; aparente para el gusto que exige la moda de actualidad
$ 35 metro

TRAJES SASTRE.—De rica gabardina y gamuza de lana, últimos modelos, desde
$ 190.00

"VIYELLA" inglesa legítima acaba de llegar un extenso surtido

LOS ALMACENES INGLESES
STRUTHERS & Mc. ROSTIE
Casilla 956 ESTADO ESQUINA HUERFANOS Teléfono 307

INFORMACIONES DEL EXTERIOR

Servicios de nuestros Corresponsales Especiales, vías Eastman y Colón, de "The Associated Press", vía Colón, y de la Agencia Havas

EL GOBIERNO DE LOS ESTADOS UNIDOS DECIDE NO EXPLOTAR POR SU CUENTA LA FABRICA DE NITRATOS DE MUSCLE SHOALS

GRAN BRETAÑA

NUEVO DIRECTOR DEL BANCO DE INGLATERRA

LONDRES, 26. — El conocido hombre de negocios canadiense, Mr. Robert Peacock, que tiene grandes intereses en Brasil y México, ha sido nombrado director del Banco de Inglaterra.

REQUISACIONES DE LA POLICIA EN IRLANDA

LONDRES, 26—El "Daily Chronicle" publica una información de Dublín por la cual dice que la policía se incautó, en el distrito de Mountjoy, de una cantidad de armamentos, y de tres automóviles.

COMENTARIOS SOBRE LA NOTA NORTEAMERICANA AL SOVIET DE RUSIA

WASHINGTON, 26—Comentando la nota del Departamento de Estado a Rusia el secretario de Comercio, Mr. Hoover, dijo que toda la administración está en el más completo acuerdo de que nada hay de mayor importancia para el mundo comercial que el restablecimiento de la capacidad productiva de Rusia.

Pero a pesar de esto si no se produce un cambio transcendental en el sistema económico y en consecuencia en el comercio de la producción esto se hará imposible.

Rusia debe mirar el provecho propio y la libertad de trabajo y procurar la seguridad de las vidas humanas antes de esperar ni siquiera una posibilidad de escapar a la miseria y al hambre así como restablecer su producción y reorganizar su comercio.

NUEVAS ADMINISTRACIONES DE GRAN BRETAÑA

LONDRES, 26.—Gran Bretaña ha tomado bajo su cargo la administración de la región de Beressalam en el Este africano, región que pertenecía a Alemania como así mismo ha emprendido la administración de Ujiji, Mabora, Bukoba y Nismackburg.

FRANCIA

LA AYUDA FINANCIERA AL AUSTRIA

PARIS, 26.— Ha vuelto de nuevo a suscitarse la cuestión de la ayuda de los aliados al Austria, cuando el Comité de Finanzas se reunió para discutir la posibilidad de proporcionar al Austria una ayuda efectiva mediante el plan propuesto por la Conferencia Financiera de Bruselas de conceder créditos internacionales.

Próximamente se darán los primeros pasos en este sentido, reuniéndose los peritos financieros en Roma, después de lo cual la Comisión Financiera se reunirá con los representantes austriacos en Santa Rosa para tratar del proyecto que fué elaborado en París y aprobado en Roma.

EL ARREGLO DE LA CUESTION POLACO-LITUANA

PARIS, 26.— Oficialmente se ha anunciado que Polonia y Lituania, han aceptado en principio la proposición de la Liga de las Naciones, formulada en Bruselas el 2 de Marzo en virtud de la cual ambas naciones deben iniciar directamente sus negociaciones para arreglar el litigio pendiente por las cuestiones territoriales.

Polonia ha formulado ciertas reservas, especialmente la de que Lituania contribuya a la alimentación de la población de Vilna.

El Presidente en ejercicio de la Liga de las Naciones, Mr. Hymans, ha invitado a los dos países a que envíen sus delegados a Bruselas para el 18 de Abril con objeto de finiquitar las condiciones previamente acordadas como base del convenio entre ambos.

IMPRESION QUE CAUSA EL RECHAZO DE ESTADOS UNIDOS A LAS PROPOSICIONES RUSAS

PARIS, 26.— Han causado viva satisfacción en los círculos oficiales la noticia trasmitida por cable desde Washington, anunciando que Mr. Hughes, Secretario del Departamento de Estado, ha rechazado las proposiciones presentadas por el Gobierno ruso del Soviet, respecto a la reanudación de las relaciones comerciales.

Mientras algunos piensan que el hecho indica simplemente que las proposiciones no han sido aceptadas por que no agradaban a la Administración de los Estados Unidos, no faltan quiénes consideren el acto como una especie de adhesión a la política francesa con respecto a la República del Soviet.

Al producirse este rechazo en los momentos en que acaba de ser acordado por el Gobierno británico, el tratado comercial con el Soviet parece que la negativa de los Estados Unidos viene a desbaratar todos los esfuerzos que los maximalistas puedan hacer para realizar felizmente las negociaciones concluídas con Gran Bretaña.

LOS FUNERALES DEL PINTOR LAURENS

PARIS, 26.—Los funerales del célebre pintor M. Jean Paul Laurens, que falleció el Jueves, se llevaron a cabo hoy, siendo escoltado el ferétro, desde la casa del extinto, por un regimiento de infantería, un escuadrón de caballería y dos baterías de artillería, fuerza que fueron comandadas por un brigadier general.

Después de unas honras religiosas, el cadáver fué sepultado en el Cementerio de Montparnasse, mientras las tropas le rendían los honores consiguientes.

Sobre la urna se había colocado el sombrero, el uniforme y la espada de M. Laurens, pues el extinto era miembro de la Academia de Bellas Artes del Instituto de Francia y sus condecoraciones eran llevadas por el maestro de ceremonias.

A los funerales concurrieron numerosas e importantes personalidades.

EL PRESIDENTE DE LA REPUBLICA SE DIRIGE A RAMBOUIELLET

PARIS 26. — M. Millerand y su familia se dirigieron a Rambouillet, donde pasarán unos ocho días.

ESPAÑA

LA RECONQUISTA DEL MERCADO ESPAÑOL POR ALEMANIA

WASHINGTON 26. — Despachos oficiales de Madrid informan que se han puesto de manifiesto los esfuerzos alemanes para reconquistar su posición en el comercio exterior.

Esta evidencia se ha manifestado en que los exportadores germanos han adoptado el programa de la oferta más baja en el mercado español.

EL INDULTO DE VIERNES SANTO

MADRID 8. — Entre los condenados a muerte que han sido indultados por el rey con motivo del Viernes Santo, figuran dos alemanes que asesinaron a un compatriota en Las Palmas.

El Rey después de una enfermedad ha reanudado su vida familiar; asistió dentro del Palacio a una procesión religiosa y después dió un paseo de algunos instantes por los jardines del palacio.

SUSCRIPCION PARA OBSEQUIAR AL REY ALFONSO EL YATE DEL EX-KAISER

BARCELEONA, 26.— Los elementos monárquicos han abierto una suscripción para adquirir el yate que pertenecía al ex-Kaiser a fin de obsequiarlo al Rey Alfonso.

CIGARRILLOS
COLON
Los mejores con tabaco hebra.
20 Cts. PAQUETE

EL PARTIDO COMUNISTA ALEMAN PROCLAMA OFICIALMENTE LA HUELGA GENERAL Y EL LEVANTAMIENTO ARMADO

Reina alarma en los círculos financieros alemanes por las decisiones que pueden adoptar los aliados

Se anuncia oficialmente que Polonia y Lituania han aceptado solucionar sus diferencias en la forma propuesta por la Liga de las Naciones

EL JAPON RESUELVE ENVIAR UN ACORAZADO Y CUATRO DESTROYERS A LAS AGUAS DE KAMTCHATKA

Se inicia en Italia una reacción del Partido Socialista hacia la moderación

ALEMANIA

LOS COMUNISTAS DE LA REGION DE MAGDEBURGO entran en parlamento con la autoridad

MAGDEBURGO 26. — Los jefes comunistas de Eisleben tuvieron una entrevista con el jefe de la guarnición de Magdeburgo, solicitándole la cesación de los combates en toda la región de Mansfield.

El comandante decidió que todos los sublevados cesaran inmediatamente en la lucha, que todas las armas fueran entregadas y que el trabajo fuera reanudado en seguida.

Los jefes comunistas prometieron hacer todo lo posible para la aceptación de estos pedidos y para su ejecución inmediata.

SUPRESION DE LA LIBERTAD DE PRENSA

BERLIN 26. — El número de hoy de la "Bandera Roja" ha sido confiscado.

LOS ESTALLIDOS COMUNISTAS HABRIAN SIDO SOFOCADOS

BERLIN 26. — El movimiento comunista en la Alemania Central parece ya terminado. En Eisleben la policía es completamente dueña de la situación. En Sangerhaussen, Hamburgo, Halle y la Turinga reina calma completa.

Un diario de Halle anuncia que las usinas Badeck de anilina y soda cerca de Merserburgo se encuentran ocupadas por 6 mil sublevados organizados militarmente.

LOS RESULTADOS DEL PLEBISCITO EN LA SILESIA POR CIUDADES

OPPELN 26. — Una nota oficiosa dice que Alemania obtuvo mayoría en 983 ciudades de la Alta Silesia y Polonia en 597.

CONTINUA LA AGITACION COMUNISTA EN MUNICH

PARIS, 26. — Según informaciones recibidas por el Ministerio de Relaciones Exteriores, la agitación comunista continúa en Munich.

Los amotinados entraron a la estación ferroviaria de Breslau y se apoderaron de la caja.

La policía de Munich dispersó una manifestación cuyos miembros enarbolaban banderas rojas.

LA POLICIA VUELVE A APODERARSE DE EISLEBEL Y HETSTEDT

BERLIN, 26. — Según informaciones procedentes de Eislebel y Hetstedt, la policía derrotó a los comunistas, después de encarnizados combates, volviendo a apoderarse de ambas ciudades.

Los comunistas, sin embargo, han tomado posesión de las fábricas de productos nitrogenados de Leune, cerca de Halle, donde se anuncia que han organizado un ejército rojo cuyos efectivos ascienden a 6 mil hombres.

EXTENSION DE LAS REVUELTAS COMUNISTAS EN LA ALEMANIA CENTRAL

BERLIN, 26.—Anoche los comunistas hicieron volar en Eisleben la casa del director de las usinas de Mansfield y trataron de apoderarse de la Municipalidad, pero la policía intervino entablándose un combate en que hubo más de treinta muertos.

La policía tuvo un muerto y dos heridos.

Los insurrectos hicieron volar el Tribunal de Mansfield y se hicieron dueños de la situación en Helbrel.

La propaganda comunista en la región del Ruhr no ha dado resultado; solamente se declararon en huelga algunos obreros en una usina de Essen y el 40 por ciento de los obreros de la Casa Krupp.

En Berlín la distribución de proclamas a los comunistas provocó algunas aglomeraciones que la policía dispersó. Han sido estrictamente prohibidas las agrupaciones callejeras; en Berlín no ha habido huelgas.

Más de 2 mil comunistas se apoderaron del puerto de Geshaelt, sobre el Elba, defendiendo el acceso al puerto por medio de ametralladoras, proclamando en seguida el Gobierno del Soviet.

ALARMA EN LOS CIRCULOS FINANCIEROS ALEMANES

NUEVA YORK, 26.—El corresponsal de "The York Herald" en Berlín comunica que la decisión del Consejo de confiscar las reservas de oro del Banco Nacional Alemán para cobrarse de los 1.000.000,000 de marcos oro reclamados para el 23 de Marzo mantiene alarmados a los círculos financieros.

LAS MANIFESTACIONES COMUNISTAS EN BAVIERA

MUNICH, 26.— A raíz de la conferencia del Partido Socialista bávaro en la que el diputado del Reichtag, Herr Thomas, hizo votar la orden del día que decía que el proletariado se opondría por todos los medios a su alcance al envío de tropas a las regiones amagadas por las rebeliones comunistas y adoptando en principio la huelga general, un millar de manifestantes con banderas rojas intentó ir al Palacio de Gobierno, pero la policía los dispersó.

LA SITUACION GENERAL EN LA ALEMANIA CENTRAL

BERLIN, 26.—Continúa mejorando la situación en la Alemania Central.

En Halle los trabajadores del Municipio reanudaron sus faenas y en Hamburgo reina la calma más completa.

Durante los combates que se desarrollaron en Settsted los comunistas hicieron saltar la estación y destruyeron un puente.

El representante alemán en Oppeln, dirigió una nota al general Lerond señalando la aparición de bandas armadas en la región de Nikolai, distrito de Pless, quienes molestan a los habitantes alemanes y en consecuencia pide que se tomen medidas de protección.

LA PROCLAMACION OFICIAL DE LA HUELGA GENERAL Y DEL LEVANTAMIENTO ARMADO

BERLIN 26. — El movimiento comunista ha tomado un nuevo carácter desde que el partido ha proclamado oficialmente la huelga general y el levantamiento armado que hasta ahora sólo había sido insinuado por los periódicos de propaganda.

La proclama que se ha lanzado, dice así:

"Trabajadores y empleados: Recuerden que ustedes sofocaron el golpe de Kapp en cinco días, mediante la declaración de la huelga general y el levantamiento armado. Luchen codo a codo con nosotros, únanse a la huelga general, levántense en todas partes. Luchen que la victoria será nuestra y no dejen de pelear hasta que hayamos alcanzado la realización de nuestro ideal o sea el desarme de la contrarrevolución, armando a los obreros para evitar el transporte de tropas con municiones. Luchen en toda la línea".

El comisario de policía de seguridad de Berlín ha declarado que está perfectamente preparado para sofocar cualquier atentado comunista.

ARRESTO DE UN DIPUTADO

MUNICH 26. — La policía detuvo al diputado alemán señor Mandelin Thomás por haber pronunciado un discurso que constituía una provocación de alta traición.

ITALIA

POSIBLE ENVIO DE UNA DELEGACION A ESTADOS UNIDOS

ROMA, 26.—En los círculos oficiales se discute la proposición de enviar una delegación a los Estados Unidos con el propósito de cimentar los lazos de amistad que unen a Italia con los Estados Unidos y hacer desaparecer cualquiera dificultad de índole comercial que pueda haber existido en el pasado.

Como probables delegados se citan al duque de Aosta, al General Díaz y a un ex-premier.

LA REACCION SOCIALISTA HACIA LA MODERACION

MILAN 26. — La Cámara del Trabajo que prestaba su local a los comunistas acaba de notificar a éstos que deben abandonar inmediatamente los locales de la institución.

El diario "Avanti" publica un llamado a la Confederación General del Trabajo, condenando las violencias y diciendo que por ese medio no se podrá establecer un régimen de igualdad.

LA EXPOSICION DE ARTE MODERNO

VENECIA 26. — La exposición de arte moderno que se realizará en esta ciudad se inaugurará el 24 de Abril y permanecerá abierta dos meses.

RENUNCIA DEL CONSEJO COMUNAL SOCIALISTA

ROMA, 26.— El Consejo Comunal Socialista, renunció para mayor satisfacción de la población.

EL CINCUENTENARIO DE LA CONSAGRACION DE ROMA

ROMA, 26.— El Miércoles se inaugurará la primera Exposición semestral romana en celebración del cincuentenario de la consagración de Roma, como capital.

LA ACTITUD DE LOS DIPUTADOS SOCIALISTAS

ROMA 26. — Reunidos los diputados socialistas para discutir el programa eventual de las elecciones y los deplorables atentados de Milán expresaron los deseos de que el Gobierno emplee un sistema de represión enérgica en contra de todas las violencias.

DINAMARCA

NEGOCIACIONES ENTRE INDUSTRIALES DANESES Y EL SOVIET DE RUSIA

COPENHAGUE 26. — El diario "Social Democratik" informa que se han iniciado las negociaciones entre los representantes industriales daneses y los del Soviet de Rusia.

SUIZA

VON SIMONS ENFERMO DE INFLUENZA

BERNA, 26.—El Ministro de Relaciones de Alemania, von Simons, enfermo de influenza, llegó a esta ciudad, de paso para Lugano, donde pasará una temporada de diez días.

HOLANDA

REFORMA DE LA CONSTITUCION

LONDRES, 26—El "Daily Mail" dice en una información de Amsterdam que el Gabinete modificó la Constitución previendo un referendum en el caso de que la Corona carezca de un heredero varón.

POLONIA

COMPUTOS EXTRAOFICIALES DE ORIGEN POLACO

VARSOVIA, 26.—Los resultados del plebiscito de la Alta Silesia, basados en cómputos extra-oficiales de fuente polaca indican que Polonia ha obtenido la mayoría de los votos en el cincuenta y dos por ciento de los distritos industriales de dicha región.

AUSTRIA

EL CANCILLER MAYER DA CUENTA DE SU MISION EN LONDRES

VIENA, 26.—El Canciller Mayer, al exponer, ante el comité directivo de la Asamblea Nacional los resultados de la misión que le llevara a Londres, advirtió al país de que era preciso solicitar en préstamo lo menos que se pudiera.

Declaró que la Entente le había informado de que Austria debía dar principio, inmediatamente, a reformas financieras internas antes de contar con ayuda del exterior.

La prensa reitera su desilusión por el resultado de la visita hecha a Londres por el canciller y el diario "Achtuhrblatt" dice que Alemania es la única que puede salvar al Austria.

DECLARACIONES DEL MINISTRO DE RELACIONES

VIENA 26. — El Canciller Mayer al dar cuenta de su viaje a Londres ha declarado ante la Comisión del Consejo Nacional que tanto financieramente como políticamente el resultado de su viaje había sido espléndido.

Agregó que el proyecto de la concesión de créditos al Austria está bajo la dirección de la Liga de las Naciones, porque la libertad de acción y los derechos de soberanía del Austria están salvaguardiados y es necesario reorganizar la hacienda para estabilizar el cambio.

GRECIA

EL AVANCE DE LAS TROPAS GRIEGAS EN EL ASIA MENOR

ATENAS 26. — Un comunicado del 23 del presente informa que las tropas griegas avanzaron 50 kilómetros al este de Oussack y 80 al este de Brussa capturando 200 prisioneros, cañones y material bélico.

Los kemalistas se retiran oponiendo una débil resistencia.

COMUNICACION OFICIAL DE LAS OPERACIONES EN EL ASIA MENOR

ATENAS 26. — Un comunicado oficial del frente en el Asia Menor, dice lo siguiente:

"La línea Giumeuch - Dereisi-Biledjik que ocupamos a 80 kilómetros al este de Brussa se mantiene sin variación. Las pérdidas griegas fueron muy leves. Mañana reanudaremos la marcha".

COMENTARIOS DE LA PRENSA SOBRE LAS FINANZAS DE GUERRA

ATENAS, 26.—Los diarios de todos los partidos opinan que el silencio del Gobierno sobre la manera de financiar la guerra es causa de grandes perturbaciones.

El público acogería favorablemente un empréstito interno pero el Gobierno preferiría, si fuese posible, un empréstito exterior.

RUSIA

LA LIBERTAD DE TRABAJO EN RUSIA

LONDRES, 26.—Una información procedente de Helsingfors, hace saber que, según noticias procedentes de Petrograd, se han abolido los reglamentos que obligaban a los obreros a permanecer en una misma fábrica.

Los operarios pueden ahora cambiar de establecimiento, si lo desean, previa autorización del Comisario.

LAS INSURRECCIONES CONTRA EL GOBIERNO DEL SOVIET

ESTOKOLMO, 26.—Los insurgentes rusos han capturado a Kazan en cuya acción fueron muertos numerosos oficiales del Soviet.

Los campesinos están peleando contra las tropas del Soviet en toda la Rusia blanca.

Pskow está en manos de los revolucionarios.

Los insurgentes han clausurado veinte Soviets en la región de Minsk, donde el conflicto tiene un carácter violento.

TURQUIA

LOS AVANCES DE LA OFENSIVA GRIEGA

CONSTANTINOPLA, 26.— Los griegos han realizado un notable avance en su ofensiva contra los nacionalistas turcos.

Las tropas griegas se están aproximando a la línea del ferrocarril de Bagdad por Erischveher y Afiunharahissar.

ASIA MENOR

EL REPLIEGUE DE LOS TURCOS

CONSTANTINOPLA, 26.— Los turcos se retiran lentamente hacia las montañas que defienden a Eskishehr y Afiunkarahissar, donde esperan detenerse definitivamente a menos que logren detener a los griegos en los desfiladeros que comandan los valles.

Los griegos avanzan lentamente y todo su ejército se mueve en un solo frente que se extiende de Adabazar a Biledjik y Aghardagh. Esta última montaña estaba bien fortificada, pero los griegos se apoderaron de ella después de una encarnizada lucha.

JAPON

COMUNICACIONES RADIOTELEGRAFICAS ENTRE EL JAPON Y LOS ESTADOS UNIDOS

TOKIO, 26. — Hoy debe inaugurarse el servicio de comunicaciones radiotelegráficas entre el Japón y todo el territorio de los Estados Unidos, por intermedio de una potente estación establecida en Haranomachi.

EL ENVIO DE FUERZAS NAVALES JAPONESAS a la península de Kamchatka

TOKIO, 26. — Se cree que el Japón ha resuelto enviar un acorazado y cuatro destroyers a Kamchatka, con el propósito de proteger a las empresas pesqueras japonesas.

Dicha resolución habría sido adoptada en vista de las informaciones anunciando que la República del Lejano Oriente había cedido parte de la península de Kamchatka a los Soviets de Moscou.

EL JAPON ANTE LA CESION DE KAMCHATKA AL GOBIERNO DE MOSCOU

TOKIO, 26.—El Ministerio de Relaciones Exteriores, expone que el Japón no hace objeción alguna a la cesión, por la República del Lejano Oriente, de la península de Kamchatka al Gobierno de Moscou, pero sí, que no puede aceptar la insinuación del Gobierno de Chita, de que los delegados del Soviet participen en las conferencias pesqueras por cuanto no hay relaciones entre el Japón y el Soviet.

LOTERIA
En la 1.a página de "La Nación" va todos los días el aviso de
E. TURRI

CUANDO DESPUES DE COMER SE SIENTE MALESTAR. SE SUFRA DE EXTREÑIMIENTO. CUANDO LA COMIDA SE REPITA.
SECRETOGEN
ELIXIR-PARA DISPEPCIA Y ESTÓMAGO
TABLETAS-PARA INDIGESTIONES
EVITA LAS INDIGESTIONES
AYUDA LA DIGESTION
IMPIDE EL EXTREÑIMIENTO
AUMENTA EL APETITO

LANA LAVADA
ESPECIAL PARA COLCHON OFRECEN
PASSALACQUA & Co.
Exposición 136 Huérfanos 1194

Señora:
En nuestro Departamento Especial le ofrecemos un selecto surtido de Plaquées, Porcelanas, Cristales, Cubiertos y artículos de menaje en general, de la mejor procedencia y calidad.
MORRISON & Co.
AHUMADA 65 - 77—SANTIAGO
MENAJE

CRISOLES
de todos tamaños de la conocida marca
"MORGAN"
—OFRECEN—
Duncan, Fox & Co.
BANDERA 529-533

WESTINGHOUSE
WESTINGHOUSE LAMP COMPANY
TRADE MARK
W
U.S.A.

LA UNICA AMPOLLETA DURABLE
LA DE MAS BAJO PRECIO
IMPORTADORES EXPORTADORES
ERRAZURIZ SIMPSON & Co
INGENIEROS CONTRATISTAS
BANDERA 262
TELEFONO 2713

GRAN REALIZACION
Sólo por única vez y durante pocos días, se liquidan con el 30% de rebaja sobre los precios antiguos, para disminuir la enorme existencia de géneros de lana de novedad:
GAMUZAS - TERCIOPELOS - GABARDINAS - TRICOTINAS
SARGA, pura lana, para uniforme de colegial, su valor: $ 15 el metro, a. . $ 11.60
GENERO, pura lana, para abrigo de colegial, su valor: $ 20 el metro, a. . . $ 14.50
¡Sábanas desde $ 8.90!
Como siempre, la casa más surtida en Blanco, Servilletas, Mantelería, Fundas, etc.
En Frazadas y Sobrecamas, mantenemos un gran stock.
"LA EXPOSICION DE PARIS"
205 - AHUMADA - 215

Pida en sus comidas los agradables y sanos vinos

TARAPACA Ex - Zavala

DE NORTE AMERICA

(De nuestro corresponsal, por cable)

LA FABRICA DE NITRATOS DE MUSCLE SHOALS

LA NUEVA ADMINISTRACION NO DESEA HACERSE CARGO DE SU EXPLOTACION

SOLICITA OFERTAS DE ORGANIZACIONES PRIVADAS QUE DESEEN HACERSE CARGO DE LA FABRICA

NUEVA YORK, 26.—La nueva administración no desea hacerse cargo de la explotación de la Fábrica de Nitratos de Muscle Shoals, en la que se ha gastado diez y seis millones de dólares.

Como hay un sinnúmero de industrias que desean que se complete y explote la planta de Muscle Shoals, el Gobierno solicita ofertas de alguna organización privada que se quiera hacer cargo de la Fábrica, siempre que pague al Gobierno el interés del capital que en ella ha invertido.

LA ELABORACION DE ABONOS NITROGENADOS EN ALEMANIA

NUEVA YORK, 26.—Comunicaciones oficiales recibidas de Alemania por el Deparamento de Comercio hacen saber que cinco grandes fábricas que en ese país, se dedican a producir abonos nitrogenados, arrojan en total seiscientas mil toneladas de calcium que contiene más o menos ciento veinte mil toneladas de nitrógeno.

CANADA

EL COMERCIO CON SIBERIA

VANCOUVER, 26.—La firma del acuerdo comercial ruso-británico ha traído como consecuencia que vuelva a hablarse, en las esferas comerciales, de la reanudaiión del comercio entre Canadá y Siberia.

Ya se han formado varios sindicatos al respecto, si bien los canadienses creen encontrar en Siberia una fuerte competencia japonesa.

ESTADOS UNIDOS

LAS FESTIVIDADES DE SEMANA SANTA

BALTIMORE, 26.—A pesar de la muerte del cardenal Gibbons todos los servicios religiosos se han llevado a cabo sin cambio alguno, sin que el fallecimiento influyera en las festividades de Semana Santa.

Sin embargo, desde esta mañana, al iniciarse todas las misas se rezaron oraciones por el descanso del alma del cardenal, continuándose esta práctica hasta nuevo aviso.

Casi todos los arzobispos y obispos de los Estados Unidos tienen intención de concurrir a los funerales que se verificarán el 31 del presente.

Continúan llegando los mensajes de condolencia enviados desde todas partes del mundo, figurando entre ellos los del Rey Alberto de Bélgica, del Papa y del cardenal Mercier.

LA PERDIDA DE UN GLOBO LIBRE

WASHINGTON, 26.—Un despacho recibido de Pensacola anuncia que no se han encontrado rastros del globo libre ocupado por cinco personas y que se perdió hace días.

Se han explorado en el Golfo de México 5,600 millas cuadradas de costa y 2,400 millas cuadradas de mar, sin éxito.

DELEGADO SOVIETISTA

NUEVA YORK, 26.—Un despacho de "The Associated Press", procedente de Reval dice que Litvinoff, jefe de las legaciones de los Soviets, ha sido elegido para suceder a Martens como enviado sovietista en los Estados Unidos.

LA SALUD DEL EXPRESIDENTE WILSON

WASHINGTTON, 26. — Los doctores que atienden al ex-Presidente Mr. Wilson, declaran que el enfermo se encuentra algo débil como resultado del recio ataque de indigestión que sufriera ayer, pero que, por lo demás, su estado es satisfactorio.

COMENTARIOS DE LA PRENSA A LA NOTA DEL SECRETARIO DE ESTADO AL SOVIET

NUEVA YORK, 26.— Los diarios consagran una gran importancia al mensaje enviado por Mr. Hughes, Secretario de Estado, al Gobierno de los Soviets.

"The New York Herald", dice a este respecto que el propósito cierto del cambio de política de Lenine, sería el de atender la resistencia de la oposición y al hacer esto es evidente que no cuenta con el apoyo de Trotzkí. Dice también este diario que la nota de Mr. Hughes, pondrá a prueba la sinceridad de Lenine y que si éste es sincero, el mensaje enviado precipitará probablemente una crisis entre las dos potencias del poder gubernamental: Trotzki y Lenine.

Por otra parte se estima que la nota en referencia reforzará la actitud de Francia que rehusa tratar con el régimen sovietista en vista de que este Gobierno se ha negado a reconocer las obligaciones que Mr. Hughes menciona específicamente.

En otro sentido una correspondencia recibida por "The New York" de Moscou, prevé un pronto disturbio entre Inglaterra y Rusia, como resultado del tratado ruso-turco recientemente firmado, el cual parece contener cláusulas que están en contradicción con el tratado anglo-ruso.

Se sabe que los rusos se manifiestan muy activos en el oriente, en donde agitan las masas de Afghanistan y Persia, enarbolando la propaganda nacionalista, con detrimento de Inglaterra.

LA MUNICIPALIDAD DE FLORENCIA DESEA CONTRATAR UN EMPRESTITO

de cien millones de liras

WASHINGTON, 26.—Según informaciones recibidas en el Departamento de Comercio, la Municipalidad de la ciudad italiana de Florencia desearía contratar en los Estados Unidos un empréstito de cien millones de liras, dando como garantía sus tesoros de arquitectura y arte.

Dicho empréstito se emplearía para cubrir los déficits que se han acumulado durante varios años.

SITUACION GENERAL DEL MERCADO Y DE LA BOLSA

NUEVA YORK, 26.—El trigo ha estado depreciado por causa de las fuertes ventas debidas a la perspectiva de una favorabilísima cosecha y abundantes provisiones.

La avena se mantuvo débil debido a las ventas contra fuertes existencias.

Los cueros reflejaron un interés mayor por las compras. Se informa que una importante firma de cueros curtidos se halla en la actualidad buscando considerables cantidades como resultado de la mejoría de la demanda.

Las especies domésticas han estado quietas, generalmente invariables.

En el mercado de valores predominaron tendencias más firmes sujetas a ocasionales retrocesos debido a las ventas.

Ha quedado definida la mejoría de las principales industrias especialmente de la de acero y motores y de la de artículos textiles si bien esta mejoría se ha visto en parte contrapesada por la incertidumbre del trabajo y la reducción de los jornales y las suspensiones de dividendos.

Las nuevas remesas de oro de Europa han traído como consecuencia un nuevo y alto record, pero el cambio extranjero ha dominado principalmente por la cuestión alemana.

GOBERNADOR DE LA ZONA DEL CANAL DE PANAMA

WASHINGTON, 26.—Se informa que el Presidente, Mr. Harding, ha elegido al teniente coronel Mr. Jay Morrow para Gobernador de la Zona del Canal de Panamá, en reemplazo del coronel Harding, que renunció.

Mr. Morrow desempeña actualmente ese cargo en calidad de interino.

UNA ESCUADRILLA DE HAVILAND BATE UN RECORD DE VELOCIDAD

NUEVA YORK, 26.—Una escuadrilla de aeroplanos De Haviland del ejército, llevando al Subsecretario de Guerra, hizo un vuelo entre Washington y Nueva York en una hora y dieciocho minutos aproximadamente, recorriendo 173 millas por hora, lo que constituye un nuevo record.

LOS COMERCIANTES DE HAMBURGO ACUERDAN UN PLAN DE BOYCOTT

contra el comercio aliado

NUEVA YORK 26. — El corresponsal de "The Globe" en Hamburgo comunica que los comerciantes e industriales de ese puerto se reunieron en una reunión secreta y acordaron adoptar represalias en vista del acuerdo de la conferencia de Londres que impuso un derecho de cincuenta por ciento para las exportaciones alemanas.

Entre las medidas que se adoptaron figura la de comprar en los países neutrales el mayor número posible de buques, mientras que varias comisiones visitarán España, Holanda, los países escandinavos y los puertos del Mediterráneo a objeto de arreglar el boycott de los productos ingleses, belgas y franceses, especialmente de los licores, jabones, maquinarias y automóviles.

Finalmente no dejarán que los buques alemanes visiten las colonias aliadas y emplearán todos los buques de que dispongan para el comercio con los países neutrales, especialmente con los Estados Unidos y Sur América.

ORGANIZACION DE COMITEES COMERCIALES INFORMATIVOS

WASHINGTON 26. — El Secretario del Departamento de Comercio, Mr. Hoover se halla en la actualidad organizando quince comitees en relación con los proyectos que se tienen en estudio para la vigilancia de la producción y el consumo mundial, y para conseguir las cifras de los stocks que de la producción se tienen.

Los miembros integrantes de estos comitees pertenecen todos ellos a las más importantes ramas de la actividad comercial y tendrán las facultades de un Consejo. Estos comitees están encargados de proporcionar al departamento de Comercio los datos y cifras respecto al comercio mundial tanto en el presente como en el futuro.

Ya el Departamento de Comercio está tratando de obtener las cifras relativas al comercio de algodón y cueros.

BRASIL

RIO DE JANEIRO, 26.—**Catedral destruída por un incendio.** — Informaciones recibidas de Goya anuncian que la Catedral de Boamorte ha sido destruída por un incendio.

Remociones diplomáticas.— El Presidente Pessoa ha firmado los decretos de las siguientes remociones diplomáticas: el Ministro en Grecia, señor Luis Silva Lima ha sido ascendido a Plenipotenciario en Bolivia, en reemplazo del señor Rinaldo Lima Silva; para Polonia, el señor Odualdo Pacheco.

El naufragio del "Uberaba". — Las últimas informaciones anuncian que el "Uberaba" ha naufragado en los arrecifes de la costa de Maranhao y que se ha partido en dos mitades. El naufragio se debió a la falta de luz en el faro de Itacolomy.

Las pérdidas se avalúan en diez mil contos.

Explosión de bombas.—Esta mañana estallaron dos bombas en medio de la calle Marcilio Diz, ocasionando solamente perjuicios materiales.—(Agencia Americana).

Mina de diamantes.—Anuncian de Chique-chique que se ha descubierto una nueva mina de diamantes.—(Agencia Americana).

ARGENTINA

BUENOS AIRES, 26.—**Represalias sindicalistas.**— Los sindicatos comunistas acordaron boycotear todos los productos españoles hasta que cesen las persecuciones a los sindicalistas de Barcelona.

BUENOS AIRES, 26.—**La fiebre palúdica.**—Comunican del interior que en los puertos del Alto Paraná hay más de 4 mil atacados de la fiebre palúdica y que se carece de medicamentos y de víveres debido a la prosecución del conflicto de la navegación fluvial.

Los comunistas argentinos y el Gobierno español.—La Confederación del Trabajo de la Argentina, institución de tendencia comunista, ha dirigido una nota al Ministro de España en que se protesta contra los sucesos sociales y obreros de la Península y en que se comunica que se ha resuelto adherir al movimiento de boycott internacional contra los productos españoles hasta que dure la persecución de que son víctimas los sindicalistas de Barcelona.

LA CUESTION DE LOS ALIMENTOS ENVIADOS A VIENA

BUENOS AIRES, 26.— Los diarios de la oposición atacan duramente al Gobierno por no aclarar públicamente las razones en virtud de las cuales los alimentos cargados con destino a Viena en el "Bahía Blanca", no llegaron en condiciones de poder aprovecharse según manifiestan los despachos telegráficos de la prensa.

El diario gobiernista "La Epoca", que es el órgano oficial de la actual Administración, dice que no se han podido obtener datos oficiales debido a que a causa de la Semana Santa los funcionarios están todos ausentes.

Sin embargo parece que uno de los miembros encargados de la remisión de los alimentos ha manifestado que ha habido en todo este asunto gran exageración y que aún concediendo que parte de los alimentos hayan llegado en malas condiciones, ello ha sido debido a lo largo de la travesía, pues en el momento del embarque, todos los alimentos que se mandaron estaban en perfectas condiciones, y habían sido cuidadosamente inspeccionados.

ACADEMIA HÜGEL

Establecimiento particular de instrucción musical, dirigido por el conocido maestro A. Hügel, diplomado con el primer premio en el Conservatorio Real de Würzburg (Alemania) y el primer premio de la Exposición Nacional de Chile del año 1888. Enseñanza artística de piano, canto, violín, violoncello, flauta sistema Bohm.

Las inscripciones quedan abiertas de 1-3.

GARCIA REYES 161, entre Agustinas y Moneda

Música

La Casa Amarilla

sigue siempre vendiendo a precios sumamente bajos todos los couplets que canta la Raquel Meller, se venderán a 60 centavos.

Tenemos en venta el tango Milonguita y el vals Beantifful Ohio a 60 centavos c|u. Pidan catálogo para convencerse del gran surtido y sus precios a

G. MATEOS

SAN DIEGO 236

SANTIAGO

M-27

Aparadoras

SE NECESITAN

FABRICA DE CALZADO

Sureda y Cía.

LIRA 965

M-27

$ 0.60 Frasco

Leche Albuminosa

Chacra "LO SANCHEZ", Vende la

"Botica Francia"

Estado 154, (frente a San Agustín)

Puertas

Ventanas, mamparas y galerías, ejecuta con prontitud y esmero, la Fábrica

LA AMERICANA

de EYZAGUIRRE y SINGER

Arturo Prat 1272

230 CUADRAS

Casi todas regadas

Entre Santiago y Quilicura

VENDO O PERMUTO

Por buena propiedad urbana

Alejandro Greene Cruzat

Teatinos 86-Casilla 3722

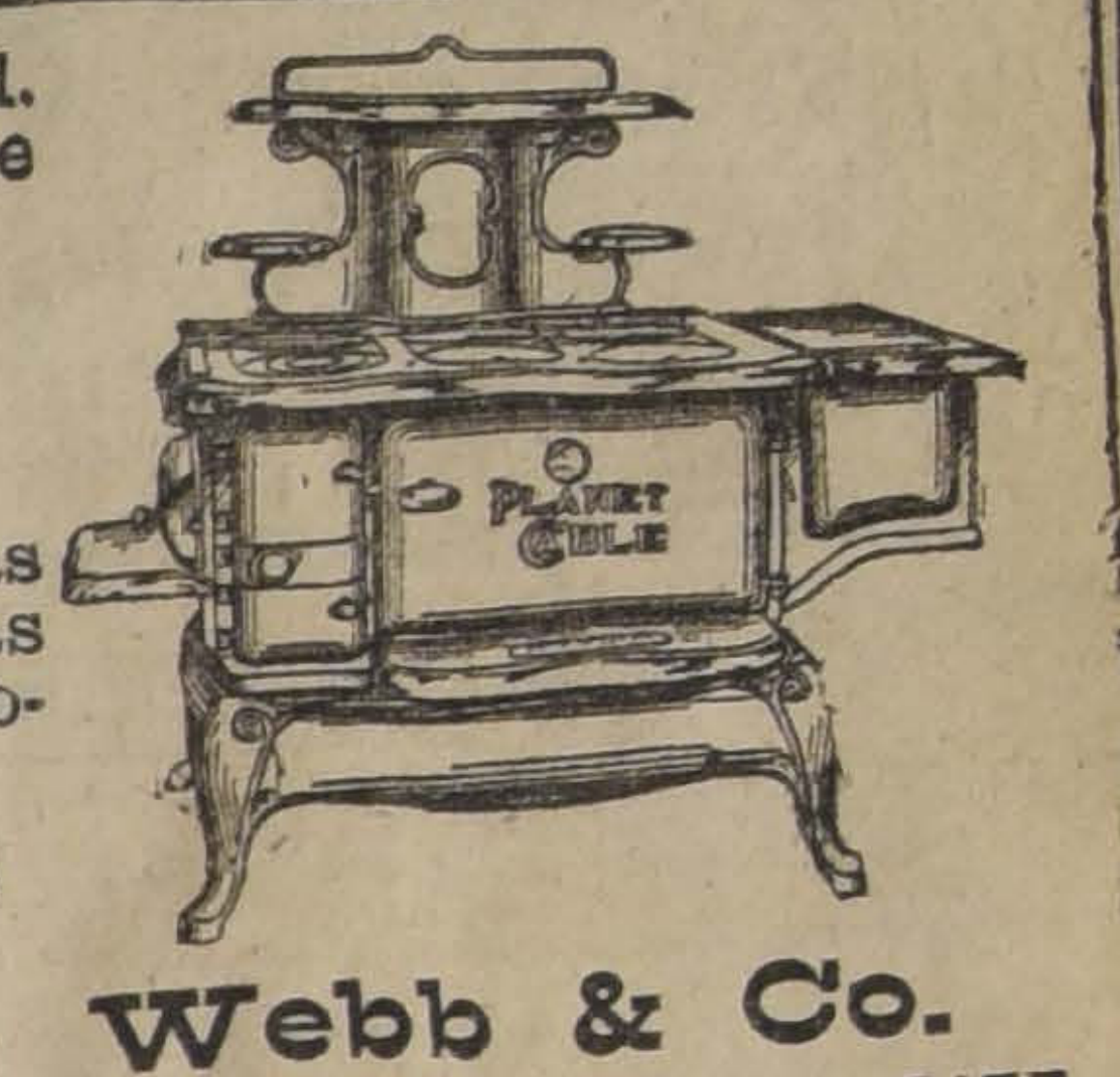

COCINAS a GAS y a CARBON

Señora: Conviene a Ud. imponerse con detención de nuestro surtido de

COCINAS

y se convencerá que son las de mejor presentación, las más prácticas y las más económicas de combustible.

PIDANOS PRECIOS Y DETALLES

Casa Santiago Webb & Co.

Casilla 1767 - ESTADO 156 - 158 - 170 - Teléf. Inglés 3176 - 3177

INFORMACIONES DEL INTERIOR

LINARES

LINARES.— **El puente ferroviario del río Achibueno.— Las obras quedarán terminadas en Abril.**— El ingeniero don Joel Muñoz, continúa con toda actividad las obras de defensa del río Achibueno. Las obras consisten en cuatro espigones paralelos, que van a impedir que el agua vaya a estrellarse en el estribo norte del puente que amenaza ser socavado.

La obra que ha demandado un gasto de centenares de miles de pesos, será entregada a fines de Abril próximo.

Una petición de los vecinos. — Una comisión de los miembros más caracteriados de Longaví, elevará al Presidente de la República, una solicitud en la cual solicita se detengan los trenes expresos y ordinarios, a fin de tener, ya que esa zona es muy agrícola, las facilidades que el comercio requiere. El gasto que se va a ocasionar con este nuevo itinerario es casi nulo, dicen los vecinos, por cuanto hay personal que atiende a esa movilización.

CHILLAN

CHILLAN. — **Funcionamiento irregular de las boticas.** — Llama la atención en esta ciudad la falta de cumplimiento del artículo 65 del Código Sanitario, que ordena que cada botiva sea regentada por un farmacéutico titulado.

LLANQUIHUE

OSORNO.—**El 363.o aniversario de la fundación de la ciudad.**— Hoy se cumplen 363 años de la fundación de la ciudad de Osorno, fundada, como se sabe, en el año 1558 por don García Hurtado de Mendoza, Gobernador de Chile en aquel tiempo.

Con este motivo, las autoridades locales han organizado algunas fiestas populares, que, dado el entusiasmo que reina entre los osorninos, prometen adquirir brillante resultado.

En el teatro principal de la ciudad se llevará a efecto esta noche una gran velada cuyo producto se destinará a incrementar los fondos municipales destinados a impulsar los adelantos locales de la ciudad.

ESPECIFICO BENGURIA

Cura la calvicie

MONEDA N.o 875

TEATROS - MUSICA - CINES

EL DEBUT DE LA COMPAÑIA ELENA D'ALGY

Con extraordinaria concurrencia se presentó anoche, en el Teatro Unión Central, la compañía de operetas Elena D'Algy. Por haber terminado la función muy tarde, sólo comentaremos este estreno muy someramente.

La obra elegida, "El último vals", tiene hermosa música, original del maestro Oscar Strauss, sobresaliendo entre sus números un sentido y cadencioso vals que repite su motivo a través de todos los actos. En el argumento se presenta la última noche de un oficial condenado a muerte, a quien le toca asistir a un baile, en donde se encuentra con una hermosa mujer, aquella por la que ha sido, precisamente, condenado. Ella trata de salvarle por todos los medios posibles, y logra reunir lo necesario para hacerle huir, pero el oficial, retenido por su palabra de honor, no se marcha y es conducido al lugar en donde será ejecutado.

La dama apela, entonces, a un último recurso, y con este objeto se dirige donde el Príncipe que lo ha condenado a muerte. El acto final nos muestra la escena en que consigue reducir al feroz Príncipe a la categoría de manso cordero, obteniendo no sólo la libertad del prisionero, sino también el consentimiento para casarse con él.

En esta obra no tiene actuación descollante la primera figura de la compañía. En efecto, Helena D'Algy, según se nos dijo, sólo para que el público chileno la conociera, accedió a desempeñar un rol episódico del segundo acto de "El último vals". A pesar de todo, la primera figura de la compañía dejó la mejor impresión. Se trata de una artista muy joven, de bonita figura, elegante en el vestir y simpática actuación. Estamos seguros de que su desempeño en la temporada, una vez que pueda mostrar su verdadero trabajo, será de un éxito pocas veces alcanzado por artista de opereta.

Andrés Barreta, nuestro antiguo conocido, primer actor de la compañía, tampoco tenía en "El último vals" el rol que merecen sus facultades. Sólo trabajó en el último acto, haciendo el Príncipe, y obteniendo buenos aplausos.

Los elementos que tuvieron actuación descollante en el reparto, fueron anoche la tiple cantante Blanca Drymma y el tenor Walter Grant. Ella tiene buena figura y hermosa voz; él es un actor correcto, que se desempeña en forma plausible.

Indicaremos también en esta revista rapidísima a Sara Casaravilla, característica que había visitado a Santiago con la compañía Valle Csillag; a nuestro compatriota Monjardín, al actor cómico Enrique Salvador, y al actor de carácter Carrillo, quien hizo un gracioso tío Jarosckin.

La orquesta buena bajo la dirección del maestro Laboz.

Se nota que el escenario es insuficiente para una compañía de operetas de mucho elemento, como la de la D'Algy. Pudimos observar anoche que las decoraciones habían de ser materialmente divididas para poderlas colocar en el espacio de que se dispone.

En resumen, creemos que la compañía debe tener una buena acogida del público, que ya empezó a dispensársela anoche, y esperamos que el éxito ha de ser superior una vez que suban a escena las obras en que pueden lucir su trabajo Helena D'Algy y Andrés Barreta.

GAUDEAMUS.

—Para hoy se anuncia en matinée y en la noche "El último vals".

Un instante de charla con Pepe Vila

Ha terminado Pepe Vila, el popular actor, su pequeña serie de funciones de despedida del público de la capital y con el objeto de conocer sus impresiones, en la tarde de ayer lo hemos abordado, sosteniendo una charla corta, pero amena, salpicada de esas buenas y sanas expresiones de Vila, quien en cada ocasión tiene un recuerdo para cada uno de los que siempre lo han distinguido y ayudado, como él dice.

—¿Qué tal su despedida, don Pepe?

—Sorprendente, algo fenomenal. Yo no lo esperaba. Qué hermosos recuerdos guardaré yo de esa velada del Unión Central, desbordante de un público distinguidísimo, de señoras tan bonitas como buenas y de niñitas tan encantadoras, como que eran hijas de esas señoras... Y mis amigos, los caballeros de siempre, correctísimos y demostrándome el mismo cariño de otros tiempos, cuando yo era Pepe solamente, porque ahora a través de tantos años, me llaman don Pepe, con mucha dulzura, como no queriéndome recordar que los años van pasando.

Pero lo que más llenó mi alma de satisfacción y llegó hasta conmoverme, fué la asistencia a la velada del más querido de los Presidentes que haya tenido Chile, el Excmo. señor Alessandri y sus hijos. Créame amigo, que ese rasgo del Presidente de Chile, es generoso, hidalgo, sublime para un artista como yo y todavía cuando tuvo la benevolencia de escuchar toda la función y endulzar mis instantes y el de mis compañeros con aplausos muy entusiastas. Otra cosa exactamente igual, puedo decir del señor Intendente, el cumplidísimo caballero que desempeña hoy las elevadas funciones de jefe de la provincia, quien me ha distinguido siempre en forma por demás cariñosa.

—Y su viaje, don Pepe, ¿para cuando lo ha acordado?

—Todos me preguntan lo mismo, y yo creo que no lo harán por verme desaparecer, sino para saber si efectivamente me voy, pues como al fin y al cabo he sido artista que se ha gastado algunas bromas... pueden ellos creer que ésta sería uno de las últimas quizás. Pero no es broma, me voy a España y llegaré allá cuando las flores de los rosales abran sus pétalos hermosos y yo pueda aspirar el ambiente de Valencia, recordándolos a todos ustedes. Yo si no me embarco el 2 de Abril me voy el 20, directamente a Barcelona, para pasar en seguida a Valencia y al final a mi pueblo. Hay que ver que tengo que preparar el ánimo a los de la familia; son 35 años que no me ven y sabe Dios si al verme me reconocerán. Menos mal que un cuñado mío me escribe de

Instituto Nacional

Por no haber alcanzado la Dirección de Obras Públicas a terminar las reparaciones que se efectuaban en la sección de medio-pupilos, las clases principiarán el 1.o de Abril.

EL RECTOR.

M-27

Francisco Mujica Diez de Bonilla

ARQUITECTO

de la Universidad de Chile. Oficina de 5 a 6 P. M. **Carrera 100.**

Escuela de Artes y Oficios

CURSOS NOCTURNOS PARA OBREROS

La matrícula continuará abierta desde mañana Lunes 28, día que también empezarán las clases para los ya matriculados. Funcionarán cursos de Fundición, Calderería, Cobrería, Plomería, Carpintería, Modelería, Herrería, Mecánica y Electricidad. Enseñanza gratuita.

CASA BURGALAT

LUNES 28 DE MARZO Y DIAS SIGUIENTES

Realización de Géneros de Lana

A PRECIOS MUY REDUCIDOS

CHEVIOTTE negro pura lana, ancho: 150 y 140 cm., valor de $ 25 y 23 a 17.80 y. . . .	$ 14.50	UN LOTE paño negro, paño café, sargas, satín de lana, géneros de fantasía, todos de calidad extra, a.	$ 16.50
GRANITE negro y azul marino pura lana, ancho: 130 cm., a.	$ 15.50	UN LOTE géneros fantasía y lisos, valor de $ 32 y 29.50, a.	$ 24.50
GENEROS de fantasía, ancho 130, muy buena clase, a. . .	$ 15.50	JERSEY color, ancho: 140, valor $ 37 a.	$ 27.00

Grandes Ocasiones en todos los Artículos de Tricot de Lana

CALZONES para señoras, tricot muy buena clase.	$ 13.90	COMBINACIONES tricot a. . .	$ 19.00
CAMISETAS boleros, a. . . .	$ 13.90	MEDIAS de algodón clase muy buena, varios tamaños, para niños, desde.	$ 3.90

Gran Rebaja en Lana Inglesa

de todos colores. Saldo en azul marino, a. . . . . $ 9.90

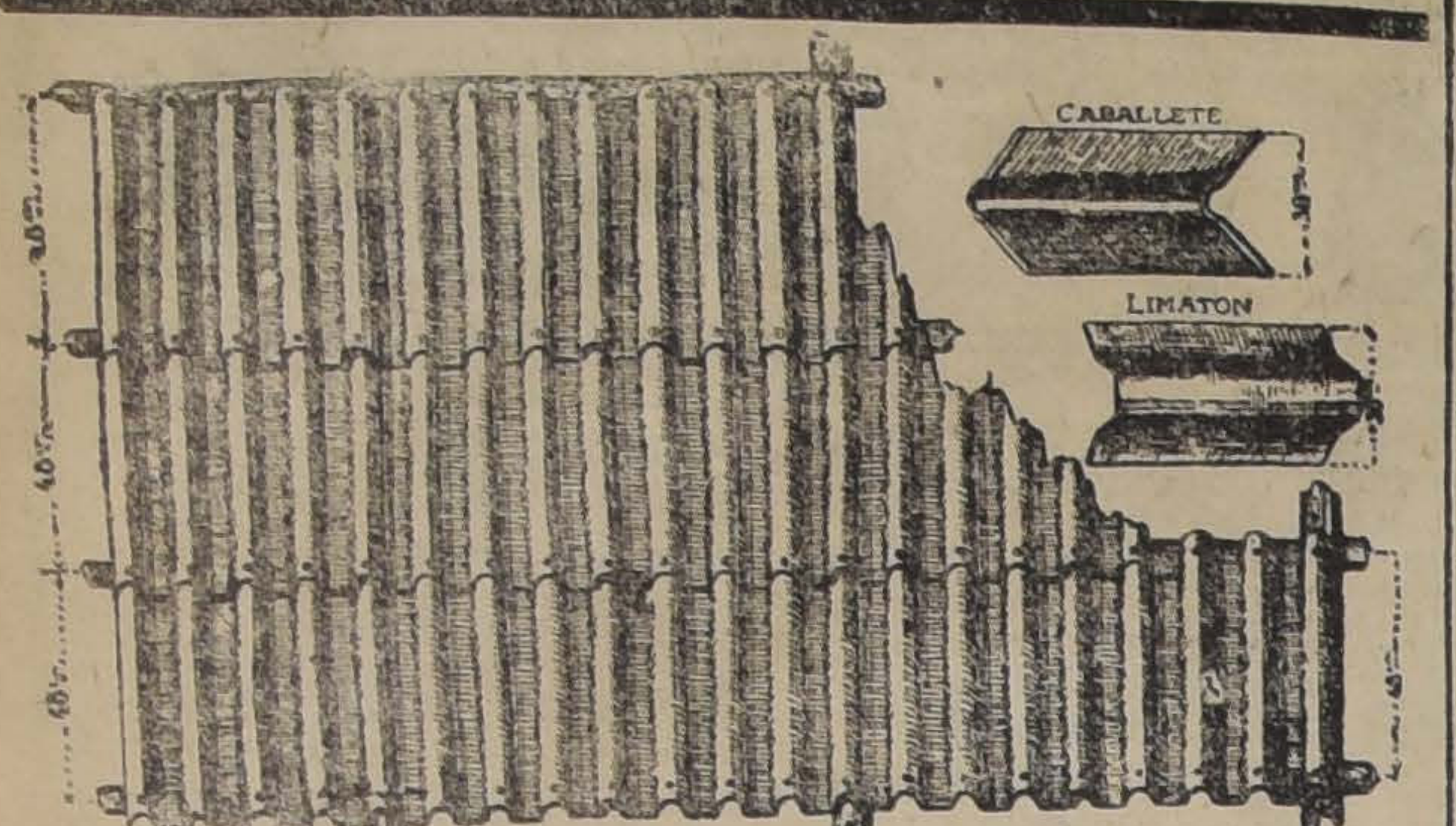

YA ES TIEMPO

de techar su construcción o bien repararla si está en mal estado, con el material más económico ($ 1.50 la plancha pintada), más laviano (3,800 gramos por metro cuadrado) y en general, más conveniente.

El famoso techado ideal acanalado.

"REVART"

Inoxidable, incorruptible aislador del frío, el calor y de las tempestades eléctricas. No necesita envigado firme ni pesado, ni costoso. Se coloca sencillamente con clavos y no exige entablado.

NO ESPERE LA LLUVIA

para decidirse, pues se verá obligado, probablemente, si ya no nos queda "**REVART**", a techar precipitadamente con cualquier otro material de dudoso resultado. Tenemos actualmente aún 9,000 metros cuadrados listos para entrega inmediata.

HOY MISMO

Solicite mayores detalles y catálogos a

GREGORIO TRAVER E H'JO

Fábrica: Avenida Matta 375. Teléfono 223, Matadero.
Oficina: Galería Alessandri 7-A. Teléfono 5119, Central.
Casilla 1857.— Telegramas "TRAVER", Santiago.

cuando en cuando y hace poco no más, he recibido una tarjeta de él invitándome a que lo visite. Y lo bonito que tiene todo esto es que él no sabía lo que hacía yo aquí para llegar hasta ellos.

Yo estaré allá tres a cuatro meses, es decir, aprovecharé el buen tiempo de allá, capeando el invierno de aquí, para llegar si fuera posible a la parada militar.

—¿Y qué proyectos lleva en cartera?

—Proyectos llevo sólo los que tendré que elucubrar para manejarme allá.

Continúa el éxito de Salvat - Olona

Para hoy se anuncian tres funciones interesantes. En la matinée subirá a escena la obra "El octavo no mentir", en la que Salvat, la Olona y Carreras están a la altura de su prestigio artístico. En la sección vespertina se pondrá la obra de Benavente "La Malquerida", pieza que la señora Olona interpreta con singular acierto.

La función nocturna ha de atraer una numerosa y seleccionada asistencia, pues se representa la inmortal obra del príncipe de los dramaturgos españoles titulada "Los intereses creados".

En la semana que se inicia, la Compañía del Santiago, iniciará una serie de interesantes estrenos.

Los bailes clásicos del Comedia

La más franca aceptación obtuvo ayer el conjunto coreagráfico Carbonel, que se presentó en la sala del Comedia.

Consta de seis agraciadas muchachas y de dos coreógrafos, que interpretan toda clase de bailes con una maestría admirable, que ha venido a confirmar las referencias que de ellos nos había dado la crítica del extranjero.

Este conjunto trabajará en la matinée, vermouth y función nocturna de hoy, alternando con La Argentinita.

Homneaje a un actor

Anoche se desarrolló en el Centro Catalán una simpática reunión de artistas y literatos para festejar el cumpleaños del actor Juan Catala, miembro de la Compañía Salvat Olona.

Se le ofreció una copa de champagne, desarrollándose el festejo en medio de gran entusiasmo y alegría. El actor Catala cumplía veinticinco años.

La Argentinita

Con el éxito que se esperaba reapareció ayer en el escenario de La Comedia esta notable tonadillera y bailarina española.

Ha dado un nuevo atractivo a los espectáculos de este teatro la presentación del notable grupo de bailarinas que ha contratado la Empresa en Buenos Aires y que cuenta con un variado repertorio de danzas clásicas.

La Argentinita y la compañía de bailes trabajarán en las tres funciones que se anuncia para hoy.

Raquel Meller

Rara vez se ha advertido en nuestro público mayor entusiasmo que el que ha logrado despertar el anuncio del próximo debut de esta genial tonadillera, a quien la crítica europea y suramericana del Atlántico han clasificado como la más eminente en su género en el mundo entero.

"La Ley de los Hijos" se estrena mañana en el Santiago

Entendemos que ninguna producción de Jacinto Benavente se ha prestado a más variados comentarios que ésta que titula "La ley de los hijos". Nuestro colega bonaerense "La Nación", ha escrito, entre otras cosas lo siguiente sobre esta pieza trascendental:

"Tiene que sorprender muy gratamente en medio de tanta vulgaridad—se refiere a otras producciones reciente del teatro español—un drama como éste, fuerte y humano, estupendo por su ética y nobilísimo por el arte con que está escrito. "La ley de los hijos" une, además, al encanto de la brevedad, una sencillez absoluta en su estructura, que no excluye ese interés penetrante y esa emoción continuada, que no finca en el efectismo, en los trucos de ciertas técnica resobada, sino en la situación verdad y en el calor humano que irradian todos los personajes. Esta obra, estrenada por la Compañía Salvat-Olona, ha producido intensas emociones a través especialmente de la certera interpretación de la señora Concepción Olona, actriz de fuerte temperamento dramático y de dicción clara y armoniosa. Es "La ley de los hijos" una expresión artística que ennoblece la actualidad teatral.

Cuadro "El Arte"

Como lo hemos anunciado, esta noche el cuadro "El Arte" pondrá en escena en el local del Consejo Federal N.o 2, Bulnes esquina de Martínez de Rosas, la hermosa comedia de Armando Moock "Pueblecito".

La velada será a beneficio del cuadro.

Para el Domingo 3 se anuncia en el mismo local una función a beneficio del Consejo N.o 2 de Tranviarios.

Teatro Setiembre: Jack Chism

En las tres funciones de hoy trabajará el simpático cow-boy Jack Chism que ayer hizo una lucida presentación. Repetirá sus mejores números de ayer y estrenará otros más sensacionales.

Esperanza y Diez en el Teatro Brasil

A pesar de lo precipitado de su presentación, este notable dueto lírico atrajo ayer extraordinario público al Teatro Brasil y tuvo grata acogida.

Sus dúos de operetas, sus romanzas de óperas, sus tonadillas y sus bailes forman un espectáculo muy agradable.

Hoy trabajarán en especial y nocturna.

Despedida de la Compañía Medrano del Excelsior

Para hoy anuncia en este teatro su última función esta Compañía, después de una serie de representaciones.

La obra elegida es el drama en 4 actos de Victoriano Sardou "La Tosca" en la cual la primera actriz señora María Planas está bien.

En la próxima semana hará su debut esta compañía dramática en otro escenario de esta capital.

Coliseo Nacional

El Martes 29, se efectuará en este teatro, una gran función de gala, a beneficio de la Asociación Militar de Foot-ball.

Se ha confeccionado, para esta función un interesante programa; se pondrá en escena la zarzuela "El puñao de rosas", teniendo a su cargo los principales papeles, la tiple Elvira Pinos, el barítono Amado Martín y otros conocidos artistas. A continuación se desarrollará un acto de variedades.

Han sido invitados especialmente a esta velada S. E., don Arturo Alessandri y autoridades locales.

NOTICIAS CINEMATOGRAFICAS

LA SELECTA DE HOY EN EL ALHAMBRA.— Frank Mayo, en "El caballero tahur".—A las 4.30 de la tarde se hace en el Cine Alhambra su acostumbrada sección Selecta. Esta se halla hoy en día en un auge completo ya que el público le ha dedicado una atención especial por presentarse en estos programas espectáculos que son verdaderas atracciones.

Hoy se dá "El caballero tahur", obra de aventuras, pero de aventuras elegantes, donde se vé arte, distinción, lujo.

La interpretación es de Frank Mayo.

UNA PARAMOUNT DE LUJO SE DA HOY EN EL ALHAMBRA Y VICTORIA, A LAS 4 Y MEDIA DE LA TARDE.— Billie Burke en "Lluvia de novios".— Una comedia de salón, llena de finos y deliciosos atractivos es la que estrena hoy el Alhambra y Victoria, en sus secciones de las 6 y media de la tarde, debiendo reprisarla en la nocturna. Se titula "Lluvia de novios" y la interpreta nada menos que Billie Burke, la aristocrática actriz, de la casta de Elsie Fergurson, cuya elegancia es rasgo innato en ella.

El tema es el siguiente: Pololear con uno significa para cualquiera señorita distinguida matrimonio seguro; pero, pololear con dos y tres a un tiempo y comprometerse con todos a la vez es exponerse a quedar para vestir santos y no conocer las delicias del matrimonio.

LOS ESTRENOS DEL SPLENDID

Damos a continuación una lista de estrenos que en la próxima semana, ofrecerá el Splendid a su clientela.

Lunes: Estreno Gaumont-Pax: "El Carnaval de las verdades", drama pasional de arte y lujo, interpretada por los artistas de la Comedia Francesa Suzanne Desprez, Marcelle Pradot, Paul Capellani, y Jaque Catelain.

Martes: Estreno del primer programa cómico Glucksmann: "La chica del gran pirata", primera producción de Harold Lloyd, y sus "Chicas atléticas", en su contrato de los cien mil dólares, obra en 3 actos, y de una hilaridad fenomenal. "Chaplin, músico ambulante", última creación del célebre Rey de la risa, en su contrato de los 670,000 dólares.

MAÑANA ESTRENA EL SPLENDID LA PRODUCCION GAUMONT-PAX: "EL CARNAVAL DE LAS VERDADES", POR SUZANNE DESPREZ, MARCELLE PRADOT, PAUL CAPELLANI Y JAQUE CATELAIN—En las funciones del Splendid, de mañana Lunes será estrenada, una verdadera obra de arte de la más acreditada manufactura francesa la Gaumont-Pax, una verdadera producción que está destinada a alcanzar entre todo el mundo el más grande éxito, titulada: "El Carnaval de las verdades", drama pasional, adaptación de la obra famosa de Marcelo L'Herbier.

El elenco interpretativo de la obra formado por los artistas de la Comedia Francesa, Suzanne Desprez, Marcelle Pradot, Paul Capellani, Jaque Catelain, y la célebre bailarina Made Minty.

HOY ESTRENA EL SPLENDID: "El elefante color de rosa". — Creación de Madge Kennedy. — Tanto en la especial como en la función nocturna de hoy del Splendid, será estrenada la preciosa producción "Goldwyn", titulada: "El elefante color de rosa", poético y conmovedor idilio de amor, obra de ensueños y alegres idealismos de juventud, obra especialmente apropiada para la juvenil y distinguida clientela del Splendid. Crea en forma magistral el principal rol la encantadora y graciosa Madge Kennedy.

PELICULAS DEL SETIEMBRE— En la matinée exhibirá el nuevo programa cómico Fox formado por las siguientes cuatro comedias: "Viendo visiones", por Mutt y Jeff; "Escándalo colegial", Fox Sunshine; "Su marido particular", Sunshine" y "La edad de la piedra", por Mutt y Jeff.

En las funciones de tarde y noche se repite la gran vista Metro "¿Debe confesar una mujer?", interpretada por la bella actriz Alicia Lake. Es un drama de profundo estudio social y que hará mucho bien al mundo femenino.

LOS PROGRAMAS DE HOY del Brasil. — En la matinée se dará hoy un programa netamente infantil formado por cuatro comedias capaces de hacer reir a un moribundo, interpretadas por Mutt y Jeff, Chupitegui, las Chicas Atléticas y cuanto diablo hay en materia de payasadas.

En vermouth y nocturna se estrenará una comedia Fox intitulada "La hermana del vecino", interpretada por la bella actriz Peggy Hyland y con un argumento de absoluta moralidad.

MAÑANA SE EXHIBIRA "HIJAS PERDIDAS". — Mañana en la noche se hace la exhibición gratuita de "Hijas perdidas", la primera vista alemana marca Kraft llegada a Chile. Esta obra tiene un tema de trascendencia social tan importante que sus exhibiciones serán patrocinadas por la Liga Chilena de Higiene Social.

LA NUEVA PELICULA DE LA BERTINI. — Cada día aumenta la espectación que entre los incontables admiradores de la Bertini ha despertado el anuncio de su nueva película "La serpiente", cuyo estreno se efectuará el próximo Viernes en los teatros Setiembre y Brasil, cines que tienen por este año el privilegio para presentar estas grandes cintas.

LAS FUNCIONES DE HOY EN E LGARDEN THEATRE. — Muy interesantes prometen ser las tres funciones que dará hoy este cine, ya que los títulos de las películas que estrenará corresponden a los espectáculos últimamente estrenados con grande éxito. En matinée estrena los tres primeros episodios de la emocionanante serial de hazañas y aventuras instiutlada "El torbellino", protagonizada por los intrépidos artistas Charles Hutchison y Edith Thornton. En especial y nocturna presenta la última comedia Paramount de Billie Burke, titulada "Chaparrón de pretendientes", artística pieza de elegante corte parisino y origonal asunto.

EL ESPECTACULO DE HOY EN EL TEATRO ALAMEDA. — La matinée que anuncia para hoy este local de espectáculos la hará con los episodios, 4, 5 y 6 que forman la segunda función de "El torbellino", emocionante serial de hazañas y aventuras en la que intervienen los famosos artistas "stunt", Charles Hutchison y Edith Thornton. En las funciones de especial y nocturna presenta el último exponente Universal, categoría Especial Atracción titulado "por el Honor y el Deber".

TEATRO DE LA AVENIDA. —El programa que este teatro ha confeccionado para hoy es muy interesante, pues consta de los siguientes números: en matinée, se pasarán los episodios 7, 8 y 9 de la película "Los vampiros", que ha sido un éxito en el barrio, y un programa cómico a cargo del simpático Tripitas. En la especial y nocturna presenta a la seductora actriz americana Peggy Hyland en una de sus mejores obras: "La hermana del vecino".

TEATRO ATENAS. — Estrena en la noche de hoy un drama de alto cine social: "La mujer ajena", problema femenino inspirado en ideas de redención humana, presentado en forma extraordinaria con lujosa mise en escene, elegantes toilettes, ambiente del mundo aristocrático, intérpretes de talla, Stuart Holmes, el conocido actor de género vampiresco y Eilen Cossindy, la bella figura de actriz sentimental americana.

En la matinée va "Boda por venganza", con Bert Aittele, en la Selecta: "Corazones sellados", y en la Especial la 3.a de "Vivo o muerto".

TEATRO IRIS. — (Castro 130).— Hoy estrena "Mentir por amor", por Norma Talmadge. — En las funciones de especial y noche inaugura este teatro la temporada de otoño con el hermoso y lujoso exponente Select titulado "Mentir por amor", interpretación de la encantadora Norma Talmadge, secundada por el varonil Conway Searle.

"Mentir por amor", es un poético y lindísimo idilio de amor, obra cuyo argumento refiere la manera cómo una mujer conquista a su marido después de casada, pues él se había casado con ella únicamente por interés.

En la matinée a las 2 3|4 se pasan los episodios 7, 8 y 9 tercera función de la sensacional serie Pathé M. I. titulada "Vivo o muerto", interpretación de Jack Dempsey campeón mundial de box.

MUNDIAL CINEMA. — Jack Demsey y otras. — Los espectáculos para hoy en esta sala cuentan con el apoyo incondicional del público ya que todos son hechos por cintas que constituyen un buen atractivo para el público. Una de ellas es de plena moda y se caracteriza por ser un gran triunfo de la cinematografía. Nos referimos a la película en series de Jack Dempsey, se titula "Vivo o muerto", y se da tan sólo en la especial, en los primeros episodios.

En la matinée se pone un programa doble hecho por los episodios 7, 8 y 9 de "La malla del misterio" y "El protegido de la muerte".

La noche se trabaja con "Después del perdón", y "La casa en ruinas".

TEATRO VICTORIA. — La primera de "El torbellino", en matinée. — A diferencia del Alhambra, este teatro pasa en la matinée la primera función de la serial "El torbellino", la gran novela episódica que está haciendo furor en nuestros teatros.

Este teatro será clausurado mañana, hasta el Sábado próximo, en que se reabrirá oficialmente, recién pintado, con refacciones de importancia, instalaciones nuevas, etc., para iniciar la gran temporada de 1921.

TEATRO ELECTRA — Tres grandes funciones anuncia para hoy este cine. En matinée las series 10, 11 y 12 del gran serial Pathé "Vivo o muerto", que interpreta Jack Dempsey, especial y nocturna el gran estreno Select dirigido por Selznick, "Mentir por amor", que interpreta en una forma magistral la encantadora gran actriz Norma Talmagde.

PROGRAMAS DE HOY

COMEDIA. — Compañía de Operetas Elena D'Algy. — Matinée: "El último vals".

SANTIAGO. — Compañía dramática Salvat - Olona. — Matinée "El octavo no mentir".

Vermouth: "La malquerida".

Noche: "Los intereses creados".

COMEDIA. — **Variedades.** — Matinée, vermouth y noche: La Argentinita y la compañía de bailes clásicos Carbonell.

EXCELSIOR. — **Compañía dramática Medrano.** — Noche: despedida con "Tosca" de Sardou.

SETIEMBRE. — Matinée, tarde y noche: Variedades por el cow-boy Jack Chism. Películas: Matinée: Programa cómico Fox. Tarde y noche: "¿Debe confesar una mujer?", por Alicia Lake.

BRASIL. — Matinée: programa cómico Fox. Tarde y noche: "La hermana del vecino", estreno Fox por Peggy Hyland. Además, tarde y noche, variedades por el duetto Esperanza - Diez.

ALHAMBRA. — Matinée, segunda función de "El torbellino". Selecta: "El caballero Tahur". Especial y noche "Lluvia de hijos".

SPLENDID. — Matinée, series 10, 11 y 12 de "Vivo o muerto", por Jack Dempsey. Especial y nocturna: "El elefante color de rosa", por Madge Kennedy.

DIECIOCHO. — Vermouth y nocturna: "Novia rica, novio pobre", interpretado por Greighton Hale y Emmy Wehlen.

Matinée: "Matilde", por Mary Miles Minter.

IRIS (Castro 130). — Matinée, episodios 7, 8 y 9 de "Vivo o muerto" por Jack Dempsey.

Especial y noche: "Mentir por amor". Por Norma Talmadge.

POLITEAMA. — Matinée, series 10. 11 y 12 de "Vivo o muerto", y "Chaplin campeón de patín", especial y nocturna "Carmen", por la Bertini alemana: Pola Negri.

NOVEDADES. — Matinée: "El torbellino", primera función.

Especial y noche: "Locuras de la vida". Universal, por Carmen Myers.

ATENAS. — Matinée: "Bodas por venganza".

Selecta: "Corazones sellados", por Eugenio O'Brien.

Especial: "Vivo o muerto", series 7, 8 y 9.

Noche: "La mujer ajena", producción social.

ALHAMBRA

MATINEE, 3.30: Continuación de la sensacional novela:

El Torbellino

Episodios 4, 5 y 6.

SELECTA, 4.30: Universal Especial Atracción presenta la comedia:

EL CABALLERO TAHUR

Interpretada por **FRANK MAYO**

HOY — En Especial y Nocturna — HOY
PARAMOUNT presenta a

BILLIE BURKE

la encantadora creadora de elegancias, en

LLUVIA DE NOVIOS

Hermosa comedia de salón llena de atractivos sociales. Escenario de gran aparato.

MAÑANA

Estreno cómico presentación del primer vaudeville de la UNIVERSAL:

EL DIVORCIO E LUCILA

Frivolidad, risa, picardía. Por los célebres bufos **LIONS** y **MORAN** y las encantadoras estrellas:

Ana Cornwall y Gladys Walton

TEATRO LA COMEDIA
Huérfanos esq. Morandé
EMPRESA ERNESTO BOUQUET

HOY DOMINGO 27 MARZO, HOY

Tres grandes funciones, tres.
Matinée a las 3.30.
Vermouth a las 6.30.
Noche a las 9.30.

Exito enorme de la aplaudida Compañía de Bailes Clásicos y Modernos, ALONSO CARBONEL.

Siempre sigue el colosal suceso de

LA ARGENTINITA

Viernes 1.o Beneficio de LA ARGENTINITA.

TEATRO SANTIAGO
Merced entre Plaza y San Antonio
EMPRESA ERNESTO BOUQUET

HOY DOMINGO 27 MARZO, HOY

Matinee a las 3.15. Platea $ 4.
La graciosa comedia

EL OCTAVO NO MENTIR

Vermouth a las 6.15. Colosal programa por única vez en esta creación, **LA MALQUERIDA.**
Noche a las 9.15. Exito grandioso.

LOS INTERESES CREADOS

En esta semana grandes estrenos.

TEATRO VICTORIA

MATINEE 3.30
Estreno de la serial

EL TORBELLINO

Tres primeros episodios.

VERMOUTH Y NOCTURNA
Paramouth presenta a BILLIE BURKE en la comedia

Lluvia de Novios

La misma del Alhambra.

SETIEMBRE

HOY: MATINEE - PROGRAMA BUFO

FOX

4 lindas comedias:

1. VIENDO VISIONES - 2. ESCANDALO ESCOLAR - 3. MARIDO PARTICULAR - 4. LA EDAD DE PIEDRA

TARDE Y NOCHE: La gran vista METRO:

¿DEBE CONFESAR UNA MUJER?

Creación social de ALICIA LAKE.

Además, en las tres funciones, sensacionales pruebas de

TIRO AL BLANCO

por el auténtico cow-boy

Jack Chism y Guillermina Chism

T. BRASIL - HOY

MATINE:

Programa bufo Fox

— POR —

MUTT Y JEFE Y TIPOS MACKSENNETTIANOS

TARDE Y NOCHE: Precioso estreno FOX:

La Hermana del Vecino

Por la adorable actriz **PEGGY HYLAND.** Vista recomendable para los que pololean con chiquillas que tienen un hermano muy bruto.

Además tarde y noche:

Esperanza - Diez

Notable dueto lírico. Operetas, óperas, tonadillas, bailes, etc.

JUEVES: Estreno absoluto:

Fca. BERTINI En su última creación **La Serpiente**

TEATRO LA COMEDIA
Huérfanos esq. Morandé
EMPRESA ERNESTO BOUQUET

En la boletería del teatro queda abierto un ABONO a 10 funciones nocturnas de moda a los precios siguientes:

Palcos con 4 entradas . . . $ 500.00
Sillones 100.00
Y a 10 Vermouth selectas a:
Palcos con 4 entradas . . . $ 350.00
Sillones 70.00

Para la temporada de la gran artista **RAQUEL MELLER**, que debutará el 5 de Abril.

AMERICAN CINEMA
ARTURO PRAT 98

MATINEE:
EL BUEN PERDEDOR
(o el presidiario 1117).
ESPECIAL:
TRAS EL MURO DEL JARDIN
por BESSIE LOVE.
NOCHE:
MATILDE
por MARY MILES MINTER.

Teatro Unión Central

EMPRESA ANSALDO, QUEIROLO Y CIA.

Compañía Española de Operetas HELENA D'ALGY

Hoy - Domingo 27 de Marzo de 1921

Matinée: 4 1|2 ⁘ Noche: 9 1|2

2.a y 3.a representaciones de la preciosa opereta en 3 actos, del maestro O. Straus:

EL ULTIMO VALS

TEATRO DE LA AVENIDA. (VIC. MACKENNA 624)

GRANDIOSA MATINEE dedicada a los niños del barrio.

"LOS VAMPIROS"

Episodios 7, 8 y 9.

Programa Cómico Tripitas

Dos horas de risa incontenible!!

ESPECIAL Y NOCTURNA: La bellísima cinta de manufactura FOX.

LA HERMANA DEL VECINO

cuyo argumento apasiona intensamente y en la que luce sus excepcionales facultades artísticas la belleza americana PEGGY HYLAND.

ORQUESTA MELO CRUZ

MAÑANA LUNES. Acontecimiento artístico "VINDICACION".

MAÑANA
SPLENDID
ACONTECIMIENTO SOCIAL!!!

EL CARNAVAL DE LAS VERDADES

Super producción de la eximia, elegante y aristocrática

SUSANNE DESPREZ

la primera figura del teatro dramático francés que en su "embajada de arte" a nuestra patria cosechó aplausos como jamás se han dejado oír. La secundan **MARCELLE PRADOT, MADO MANTY, JACQUES CHATALAIN** y **PAUL CAPELLANI.**

Próximamente: "EL DEMONIO AMARILLO"

Un nuevo acontecimiento de la recordada **CECIL TRYAN.**

LA MANO INVISIBLE

La serial de atractivos hasta hoy nunca superados. Protagonista: **ANTONIO MORENO.**

Martes: Setiembre - Estreno "FOX"

"EL BUQUE INFIERNO"

Obra de grandes atractivos. Creación de la hermosa **MAGDALENA TRAVERSE.**

EXCLUSIVNDADES DE LA CINEM. ITALO - CHILENA S. A.

MUNDIAL

Gálvez 447 - P. Almagro

HOY

3 FUNCIONES EXTRAS

MATINEE

Programa doble. Episodios 7, 8 y 9 de la serial record:

La Malla del Misterio

Y la primera función de la serie por el atleta **SANSONIA:**

El Protegido de la Muerte

ESPECIAL

Estreno de la primera función de la serial que apasiona a Santiago entero:

VIVO o MUERTO

Por el campeón de box del mundo:

JACK DEMPSEY

NOCHE

Dos estrenos de sensación:

Después del Perdón

Por **ELENA MACKOWSKA.**

LA CASA EN RUINAS

Bellísima y artística producción de la C de Roma.

ALAMEDA - Especial y Noche

Estreno de la notable producción UNIVERSAL ESPECIAL:

Por el Honor y el Deber

GARDEN - Especial y Noche

La encantadora **BILLIE BURKE** en la preciosa comedia PARAMOUNT:

Chaparrón de Pretendientes

MATINEE: Alameda y Garden

EL TORBELLINO

ALAMEDA: Episodios 4, 5 y 6.
GARDEN: Episodios 1, 2 y 3.

IRIS - HOY
CASTRO 130

Colosal MATINEE, a las 2¾ en punto. Los episodios 7, 8 y 9 (3.a función) de

VIVO O MUERTO

Por **JACK DEMPSEY** y **JESSIE SEDGEWICKS.**

ESPECIAL, a las 6.15 y NOCTURNA, a las 9.30: Inauguración de la gran temporada de

OTOÑO

NORMA TALMADGE

En el estreno SELECT - SELZNICK, de gran lujo:

MENTIR POR AMOR

SPLENDID - HOY

Matinée, a las 3.15

Las series 10, 11 y 12 del super serial

VIVO O MUERTO

Por **JACK DEMPSEY.**

ESPECIAL de gran moda, a las 6.30; y NOCTURNA, a las 9.30 P. M. Sublime estreno

GOLDWYN

El Elefante Color de Rosa

Graciosísimo idilio de amor de gran lujo. Creación suprema de la encantadora

MADGE KENNEDY

MARTES

"LA CHICA DEL GRAN PIRATA"

Por HAROLD LLOYD y sus esculturales CHICAS ATLETICAS.

Para lavar JABON ALMINKO Es el mejor

Pídalo en todos los Almacenes - Unicos Agentes
Compañía General Comercial
MORANDE 350 - TELEFONO 2601 - CASILLA 1714

BOX

EL MATCH DE ANOCHE

Mario Beiza y Armando Vargas, empatan en 10 vueltas

Los preliminares.—Numeroso público

Hacía tiempo que el Hippodrome circo no reunía un público tan numeroso como el que se congregó anoche, atraído por el selecto programa que ofrecía la empresa Angel Tagini.

La velada pugilística se inició con un encuentro a ocho vueltas, entre Jorge López y Carlos Jara, que desde su iniciación interesó vivamente al numeroso público asistente. Los rounds fueron bien peleados y el árbitro, Alberto Coleman, proclamó vencedor por puntos a López.

El segundo match lo constituía el concertado al mismo número de vueltas que el anterior, entre Victorino Vásquez y Víctor Contreras, el campeón peso medio liviano de la Asociación de Centros de Box, que debutaba como profesional. Contreras pesó 65 kilogramos, y Vásquez 66 kilogramos.

Bajo las órdenes del señor de la Cruz, se inició el match, el que sólo alcanzó a durar unos pocos segundos. Después de un corto finteo, Contreras localiza un fuerte ángulo derecho en el mentón de su adversario, el que cae pesadamente, para no poder volver antes de los segundos reglamentarios.

El triunfo de Contreras responde a los méritos de que este muchacho venía precedido, y a la vez prestigia muy en alto a la Asociación de Centros de Box, en donde este novel pugilista se ha formado. No creemos aventurado pronosticar, que Víctor Contreras, en poco tiempo, llegue a clasificarse como el campeón de Chile en su categoría.

Eran las 11 P. M. cuando Armando Vargas y Mario Beiza aparecían en el tablado. Anunciado el pesaje, éste marcó 65 kilogramos para Vargas y 66 kilogramos para Beiza.

Debía actuar como referee don Federico Hellfman, pero por su ausencia, fué nombrado de común acuerdo don Guillermo Matte. Esto originó protestas del público de galerías, que de paso diremos aún no está preparado para presenciar estos espectáculos y a la vez tampoco es él quien designa el árbitro. Después de larga espera, pues el señor Matte no quería arbitrar, se decidió y entró al ring a dirigir el encuentro.

1.er round.— Sin estudio, se cambian golpes. Beiza entra derecha e izquierda al mentón. Clinch nulo. Separados, fallan dos izquierdos de Beiza. Vargas, queda largo con su derecha y contesta Beiza con izquierda y derecha . En cuerpo a cuerpo, Vargas alcanza con su derecha la nariz de su adversario, quien comienza a sangrar. Beiza entra izquierdo que desconcierta a Vargas. Campana.

2.o round. — Sin golpes, entran en clinch. Separados, Beiza entra nuevamente en clinch, con derecha que localiza en la barba de su contendor. Breack.

Vargas ataca y lleva a su adversario hasta las cuerdas, de las que Beiza se aprovecha para entrar un fuerte izquierdo que hace retroceder a su contendor. Vargas, a la ofensiva y Beiza muy bien cubierto, detiene todo golpe de su adversario.

3.er round. — A esta altura de la pelea, Beiza sufre una lesión en su mano derecha, lo que le impide emplearla. Pero hace lujos con su izquierda, la que localiza cuantas veces quiere, desconcertando a Vargas.

4.o round. — Beiza combate con una sola mano, y se cubre cuanto puede, aprovechando las oportunidades para localizar su izquierda, que hace sangrar a Vargas abundantemente por la boca.

5.o round. — Beiza, siempre cubierto, no ofrece combate a su enemigo, quien se desespera por entrar sus golpes.

Beiza localiza el undós y Vargas tambalea. Se produce un cuerpo a cuerpo en el que Vargas se repone y castiga con relativo éxito.

6.o round. — Entran a un clinch sin golpes. Beiza ahora se ha fatalizado también de su mano izquierda y se concreta desde este round, sólo a evitar y detener el castigo de su adversario.

7.o, 8.o y 9.o rounds. — Se caracterizan éstos por la acometividad de Vargas, quien quiere terminar la pelea. Beiza, mucho más boxeador, detiene o esquiva con maestría la mayoría de los golpes de su contendor.

Al finalizar el 9.o round, Beiza termina agotado.

10.o round. — Es éste el mejor round de la noche. Ambos contendores entran de lleno a pelear, a fin de definir el combate.

Tanto Vargas como Beiza se anotan puntos a su favor. El público, de pie, aclama a sus favoritos.

Parece que Beiza no da más, y se muestra visiblemente agotado.

En lo más reñido del round, el gong anuncia el término del combate. El referee, levanta las manos de ambos adversarios, proclamándolos en empate.

Una calurosa salva de aplausos recibió el veredicto.

Comentario. — A no mediar los accidentes sufridos por Beiza, éste hubiera triunfado por knock-out. Se mostró mucho más científico que Vargas y hubo momentos en que parecía que jugaba con éste.

Vargas no ha progresado nada, y creemos que si concertan la revancha ha de caer vencido.

El árbitro, correcto.

El espectáculo, bueno.

LAS PELEAS POR LOS CAMPEONATOS DE LA ASOCIACION DE CENTROS. — Como lo hemos venido anunciando, hoy Domingo, a las 9 1|2 P. M., en su amplio y cómodo local de la calle Libertad N.o 755, la Asociación de Centros de Box dará comienzo al excelente programa de peleas, que, según su calendario de la competencia de los diversos campeonatos, figuran para esta noche.

El programa al cual estará sujeta dicha reunión boxeril, es el siguiente:

1) Match por el campeonato peso mosca, del presente año, entre Angel Pardo, del Centro Lord Cchrane, y Armando González, del Centro Cornelio Saavedra.

2) Match por el mismo campeonato, entre Jorge Navarro, del Centro Enrique Madrid, y Alvaro Iglesias, del Centro Gregorio Santa Cruz.

3) Match por el mismo campeonato, entre Leopoldo Jara, del Centro Benjamín Tallman, y Andrés García, del Centro James Perry.

4) Match por el mismo campeonato entre Luis Corvalán, del Centro Heriberto Rojas, y Francisco Jaña, del Centro Exequiel Vilches.

5) Match por el campeonato peso pluma del año 1920, entre Alfonso Rodríguez, del Centro Gregorio Santa Cruz y Godofredo Gothz, del Centro Heriberto Rojas.

6) Match por el campeonato peso liviano del año 1920, entre Guillermo Manetti, del Centro Gerardo Rodríguez del Río, y Antonino Parisi, del Centro Ursus.

7) Match por el campeonato peso liviano entre Carlos Rodríguez, del Centro Gerardo Rodríguez del Río, y Nicolás Flores, del Centro Raab Recoleta.

JAMES PERRY B. C. — Las academias de hoy. — Hoy, a las 4 1|2 de la tarde, se iniciarán las matinées infantiles por el campeonato del Centro, en los distintos pesos. Figuran en la competencia los más aventajados alumnos, pues el programa de esta tarde promete ser lo bastante interesante por lo escogido de los competidores que tomarán parte.

RAAB RECOLETA B. C. — Programa de la velada literario-musical y boxeril con que el Centro celebra la entrada del nuevo Directorio, para hoy Domingo, a las 7 P. M., en Salas 216.

Primera parte:
1.o Sinfonía por la banda.
2.o Discurso por el presidente del Centro, señor Eloy Rosales.
3.o Zapateo americano por el niño de 7 años E. Muñoz.
4.o Match de box entre dos campeones infantiles.
5.o La huelga de los herreros, por Luis Navia.
6.o Marcha por el trío Godoy.
Segunda parte:
7.o Sinfonía por la banda.
8.o Coplas cantadas por el niño E. Muñoz.
9.o Poesía por el señor Eduardo Díaz.
10. Bailes clásicos por una pareja liliputiense.
11. Match de box a 4 rounds entre Armando Vicencio y Ricardo Muñoz.

EDDIE POLO BOXING CLUB, Gálvez 1528. — Hoy Domingo, a las 9 1|2 de la noche, se llevará a efecto la velada boxeril en honor del señor Alvado de la Cruz.

CITACION IMPORTANTE. — Se cita en el Aero Club, Huérfanos 1062, oficina U, para mañana Lunes, a las 7 P. M., a los presidentes, delegados y secretarios de los Centros boxeriles Benjamín Tallman, Gregorio Santa Cruz, Cornelio Saavedra, Willy Murray, Exequiel Vilches, Raab Recoleta, Railway, Salvador Fuenzalida, James Perry, Eddie Polo, Ursus, Adolfo Morales, Vicente Reyes, Alberto Downey, y cualquier otro que simpatice con la candidatura popular deportista a municipal del señor Alvaro de la Cruz.

Se le ruega también la asistencia al señor Alejandro Cepeda.

JAMES PERRY BOXING CLUB.— Mañana Lunes, a las 9.30 en punto, en su local San Pablo esquina de San Martín, efectuará este Centro la proclamación del candidato popular deportista a municipal señor don Alvaro de la Cruz.

El programa a desarrollarse es el siguiente:

Eduardo Méndez con Carlos Muller, 3 rounds.
Fernando Lecaros con Paulino Muñoz, 3 rounds.
Oscar Castro con Juan 2.o Vilches, 4 rounds.
Francisco Herrera con Alejandro Ugalde, 4 rounds.

El señor Edmundo Alvarez hará una exposición al público del por qué de la necesidad que tienen los deportistas en llevar a la Municipalidad a un candidato propio.

La proclamación y presentación del candidato la hará el presidente del Centro, señor Luis Galindo.

El James Perry tiene el honor de invitar a todos los deportistas que simpaticen con la candidatura del señor de la Cruz. Una buena banda de músicos amenizará el espectáculo. La entrada es libre.

INCIDENTE EN LOTA

Se disuelve una manifestación política

Hemos recibido el siguiente telegrama de Lota, en que se da cuenta de un incidente ocurrido en medio de una manifestación política:

"La Nación".—Santiago.—A las tres y media de la tarde de hoy los obreros de Lota proclamaban sus candidatos a municipales en la cancha de foot-ball, cuando el teniente Jacobelli con doce soldados del Regimiento Húsares llegó a provocar a los trabajadores, viéndose éstos obligados a celebrar un mitin de protesta en la Plaza pública.

El teniente Jacobelli quiso disolver esta nueva manifestación, pero gracias a la tranquilidad de los manifestantes, el hecho no tuvo mayores consecuencias. — Samuel Broughegon."

Enfermedades del Pecho
A-TOS
a base de Alquitrán y Encaliptos. Contra Tos rebelde, Bronquitis, Catarro crónico, Ronquera, Dolores del Pulmón, Asma bronquial, Tos Convulsiva.
Poderoso auxiliar en el tratamiento de la TUBERCULOSIS PULMONAR.
El A-TOS es preparación original del LABORATORIO DEL STHENOGEN, y es ésta la mejor garantía de sus buenos resultados.
Pida A-TOS en toda buena Botica.
NICOLAS GALASSO COLAVOLPE
SANTIAGO

2,500 Ovejunos
A ELEGIR ENTRE 4,000
Lincol con Rambouillet
CON PROMEDIO DE 40 KILOS
600 Novillos Mestizos
De 3 y 4 años, muy preparados
VENDO
SECCION GANADOS
Alejandro Greene Cruzat
Teatinos 86-Casilla 3722

EL HOGAR DE LAS ESTUDIANTAS

AMPLIACIONES EFECTUADAS EN ESTA IMPORTANTE INSTITUCION

En este diario se reciben erogaciones para su mantenimiento

En una de nuestras últimas ediciones tuvimos ocasión de referirnos al Hogar de las Estudiantes, fundado por el Consejo Nacional de Mujeres de Chile, y de informar al público del espléndido pie en que se encuentra esta institución.

Ampliando nuestra información anterior, podemos decir que el Consejo en su deseo de prestarle a esta obra la importancia y la dedicación que merece, ha dispuesto el ensanche del local, por contar este año con un número doble de pensionistas, para cuyo efecto ha arrendado la casa contigua, adquiriendo los muebles necesarios para habilitar los dormitorios y dependencias consiguientes a la norma moderna que se da a este "Hogar".

Debido a estas reformas, los gastos de administración han aumentado considerablemente y como esta institución educacional se sostiene solamente por un sistema de cuotas y erogaciones, hacemos presente al público que en la caja de este diario se reciben auxilios para esta noble obra.

EL HALL DE LA CASA DEL HOGAR DE LAS ESTUDIANTAS

UNO DE LOS DORMITORIOS

EL BAÑO DEL ESTABLECIMIENTO

LAS FIESTAS FERROVIARIAS

FESTEJOS REALIZADOS EN HOMENAJE DE LOS DELEGADOS ARGENTINOS EN VALPARAISO

Lo que dice el presidente de la Asociación Ferroviaria Argentina

Como hemos informado en nuestras ediciones anteriores, desde el Jueves se encuentran entre nosotros los delegados ferroviarios argentinos que vienen a asociarse a las grandes fiestas que ha organizado la Asociación Ferroviaria de Chile, con motivo de la celebración de las bodas de oro del empleado Manuel A. Marín, que cumple cincuenta años de servicios activos en la Empresa y con motivo, además, de la conmemoración del primer aniversario de la fundación de la Asociación de ferroviarios chilenos.

LOS FERROVIARIOS ARGENTINOS EN VALPARAISO

Los delegados de los empleados ferroviarios argentinos han sido ayer muy agasajados.

En las primeras horas de la mañana visitaron la Maestranza de los Ferrocarriles del Estado, en Barón, donde fueron atendidos especialmente por los ingenieros, empleados y obreros de los talleres.

En seguida visitaron al Administrador de los Ferrocarriles, don Ismael Vargas Salcedo, el cual les ofreció una copa de champaña, cambiándose cordiales brindis de confraternidad.

Terminada esta manifestación, los delegados fueron invitados al Valparaíso Sporting Club donde presenciaron una partida de football entre los equipos de las secciones Transportes y Maestranza, triunfando el primero por dos puntos contra uno.

A medio día se les sirvió un espléndido almuerzo en una de las ramadas de la cancha, el cual resultó admirablemente servido.

Al final se pronunciaron entusiastas discursos.

En la tarde los delegados visitaron el acorazado "Almirante Latorre" donde fueron atendidos con toda delicadeza por los jefes del buque, que les mostraron las principales reparticiones del acorazado.

En la noche se les sirvió un espléndido banquete en los salones del Club Valparaíso, fiesta que resultó brillante por los arreglos del comedor e iluminaciones y francamente alegre, pues parecían que todos estaban entre viejos y sinceros amigos.

CON EL PRESIDENTE DE LA ASOCIACION FERROVIARIA ARGENTINA

Entrevistado el presidente de la Asociación Ferroviaria Nacional Argentina, señor González, se manifestó francamente admirado de nuestro país, expresando su agrado por encontrarse en tierra chilena, donde, dijo, hemos sido objeto de toda clase de atenciones por parte de nuestros colegas, colmados de agasajos que no sabremos cómo corresponder.

Interrogado acerca de su misión, manifestó el señor Gonzáles que al traer el saludo de los empleados ferroviarios argentinos a sus colegas de Chile, había aceptado una misión de confraternidad que estrecharía más aún los vínculos de amistad que desde tanto tiempo unen a argentinos y chilenos.

Respecto de la Asociación Naciona' Argentina, expresó que mediante su sólida organización y la adhesión entusiasta de cada uno de sus miembros, había respondido con creces al objeto para el cual fué fundada, logrando muchas reformas sociales de importancia en beneficio de cuantos sirven en los ferrocarriles argentinos.

Actualmente, dijo el señor González, la Asociación se preocupa de algunos proyectos muy importantes para hacer más efectivo el bienestar de sus socios. Entre los proyectos pendientes figura la fundación de un Banco entre los propios asociados, institución que les facilitará dinero a módico interés, librándoles de este modo de la usura y favoreciendo al mismo tiempo el ahorro y asegurando las inversiones.

La Asociación Argentina mantiene, además, con buen éxito un órgano de prensa de su propiedad titulado "El Ferroviario".

LLEGADA A SANTIAGO DE LA DELEGACION

La delegación de la Asociación Nacional de Ferroviarios Argentinos llegará hoy a esta ciudad por el expreso de las 11.20 A. M. a la Estación Mapocho, donde serán recibidos por el Directorio de las asociaciones de esta ciudad y de la Junta Central.

A medio día el Directorio de la Asociación de la Segunda Zona les ofrecerá un almuerzo íntimo y después de recorrer en automóviles los diversos sectores de la ciudad se embarcarán en el tren de las 6 P. M. con dirección a Rancagua, para visitar esa ciudad que está ligada a tantos hechos históricos. Por el nocturno seguirán después a Concepción, donde se les tiene preparado diversos actos en su honor.

LO QUE HACEN LOS NORTEAMERICANOS EN FAVOR DE LA HIGIENE SOCIAL

UNA COMISION DE MEDICOS CHILENOS ESTUDIA EN LA ESCUADRA DEL PACIFICO LA ORGANIZACION DE ESTE SERVICIO

Informe presentado al Gobierno por esta Comisión

La comisión especial nombrada por el Gobierno para estudiar la aplicación del plan norte-americano de higiene social en la escuadra del Pacífico, acaba de presentar su informe dando cuenta de su cometido.

Dice la comisión en su informe:

"Valparaíso, Febrero 13 de 1921. — Señor Ministro:

En cumplimiento de la misión que me confió VS. por decreto N.o 74 de fecha 31 de Enero del presente año, nos trasladamos a Valparaíso el día Miércoles 2. Por petición de VS. al Ministerio de Relaciones Exteriores, esta Secretaría de Estado pidió a la Embajada de Estados Unidos en Santiago que se diera a la Comisión toda clase de facilidades para estudiar el Plan de Higiene Social a bordo de la flota norte americana del Pacífico. El Embajador honorable señor H. Shea en nota dirigida al Almirante Rodman dió las seguridades de que los oficiales de la flota desplegarían todo el esfuerzo necesario para que nosotros pudiéramos llenar nuestra misión.

A nuestra llegada a Valparaíso nos pusimos al habla con el contralmirante Twine, jefe del Estado Mayor, y con el cirujano en jefe de la flota, capitán Iden, quien se sirvió poner a nuestra disposición su asistente el doctor C. E. Alexander. Este distinguido cirujano no ha economizado esfuerzo ni sacrificio alguno para llenar las instrucciones de su cirujano jefe y ha concedido a la Comisión de Gobierno tales facilidades que no podemos menos de recomendarlo a la especial consideración del Gobierno. En efecto, el doctor Alexander no sólo trabajó con nosotros explicándonos en una serie de entrevistas durante los días Miércoles, Jueves y Viernes todos los detalles y las razones científicas del Plan Norte Americano de Higiene Social, sino que ha petición nuestra nos fué permitido presenciar la aplicación e interiorizarnos en toda la vida íntima del buque insignia durante la noche del Jueves. Además, el Viernes tuvo la bondad de desarrollar en el Instituto Comercial de este puerto en una sesión de tres horas que se prolongó hasta las 10 1|2 de la noche, todas las películas cinematográficas de Higiene Social en servicio de la flota del Pacífico. También cooperó entusiastamente a la labor del doctor Alexander el cirujano del buque insignia, doctor Joseph J. Kaveney.

Podemos informar al señor Ministro que el Plan de Higiene Social presentado a ese Ministerio por la Liga Chilena de Higiene Social con fecha 23 de Diciembre de 1920, se adapta y guarda perfecta conformidad con lo que hemos observado en el atento estudio practicado a bordo de la Flota del Pacífico.

Como lo sabe el señor Ministro, el Plan Norte Americano de Higiene Social consiste en la aplicación de los siguientes medios:

1) Educación.
2) Profilaxia.
3) Curación.
4) Creación.
5) Abolición de la prostitución.
6) Abolición del licor.

En este informe nos vamos a permitir solamente exponer lo que presenciamos y lo que los doctores Alexander y Kaveney nos informaron sobre la aplicación de cada una de estas medidas.

La educación del personal de la Marina norte-americana consiste en inspirar y demostrar las ventajas de la continencia y el deber para los que no la practican, exponiéndose al contagio, acudir a la Estación Profiláctica que funciona cada vez que llegan los marineros a bordo de día y de noche. El marinero tiene el concepto hondamente arraigado, la conciencia íntima de que toda ramera, es un foco vivo de infección para las tres enfermedades sociales, y que por consiguiente el deber de la purificación o desinfección se impone y debe llenarlo siempre y a la brevedad posible. Es así cómo tuvimos lugar a presenciar con admiración y con extraordinaria sorpresa ver avanzar hacia la Estación de Profilaxia junto con los individuos en plena conciencia, libres del efecto del alcohol, a todos los ebrios de los contingentes que regresaban a bordo hasta poco después de media noche y que habían visitado los prostíbulos, contrariando las instrucciones recibidas. Los marineros en estado de avanzada ebriedad, que eran en número excepcionalmente reducido, eran llevados del brazo por sus camaradas no intoxicados sin ninguna resistencia de su parte.

Este resultado obtenido por la educación más allá del estado de embriaguez, nos ha parecido lo más extraordinario que hemos presenciado y se debe como lo sabe el señor Ministro, a la intensidad del proceso educativo, obtenido por la cooperación íntima y estrecha de la autoridad médica y militar para esta educación y para la aplicación de las sanciones y a que el conocimiento del origen de la vida y de las enfermedades sociales es enseñada como una parte integrante de la instrucción militar. En efecto, las películas editadas por la Asociación Americana de Higiene Social, controladas por la Dirección Sanitaria Federal de los Estados Unidos, y que están en servicio en esta Escuadra, son admirablemente dirigidas a cooperar a los brillantes resultados que hemos presenciado. Solicitamos los datos totales de la flota, después de su visita a la ciudad de Panamá donde existe todavía el sistema de la reglamentación de nuestro país para estudiar la eficacia de la profilaxia con relación a una de estas enfermedades y de cuyo puerto habían salido hacía 9 días y ya existían en esa fecha los informes sanitarios de varios de los buques. En cuanto a la sífilis todavía no ha trascurrido el tiempo necesario.

Como se ve, sólo una parte de los buques había presentado su informes y los resultados han sido perfectamente satisfactorios, pues en la mayoría de los buques la profilaxia había impedido el estallido de casos de esta enfermedad. El ayudante general doctor Alexander nos ha prometido enviarnos oportunamente los informes con los resultados totales con referencia a la estada de la flota en Valparaíso y demás puertos chilenos y los correspondientes a la visita a la ciudad de Panamá, para conocer los resultados en cuanto se refieren a todas las enfermedades sociales.

En cuanto a la curación de los enfermos se hace en espléndidas condiciones en todos los buques, que cuentan además de bien equipadas salas de operaciones, servicios de enfermería y sección de aislamiento de infecciosos, con servicio de esterilización de agua de bebida y cremación de basuras.

nes,ie4n oecjdeAl; a.

Los enfermos que no pueden continuar su servicio activo o requieren un tratamiento especial, son atendidos en el buque hospital "Mercy", que es un trasporte adaptado en la mejor forma posible a las condiciones de un buque hospital. Aquí existen clínicas para todas las especialidades, desde la de ojos hasta la de enfermedades sociales y además cuenta con servicio de radiología con laboratorios de investigación perfectamente equipados para hacer toda clase de investigaciones, bacteriológicas y microscópicas. El buque hospital "Mercy" como todos sus congéneres, lleva a bordo un grupo de cuatro enfermeras dirigidas por una enfermera mayor.

El Estado proporciona desde los libros para el perfeccionamiento de los cirujanos hasta toda clase de medicamentos, neosalvarsan inclusive, para la atención de los enfermos. El tratamiento en lo que se refiere a este grupo de enfermedades está normalizado en un folleto que la Liga Chilena de Higiene Social ha hecho ya traducir y que en los EE. UU. es proporcionado gratuitamente por el Estado.

Existe en esta Escuadra un sistema completo de recreación que toma al personal y contribuye a que éste observe con el máximum de facilidad sus impulsos sexuales, apartándolo de los centros del vicio. En Valparaíso, la Asociación de Jóvenes Cristianos estableció además un Hogar de Marineros, donde éstos contaban con música, baile, recado de escribir, bebidas analcohólicas, refrescos y pastelería, servicio de cambio de monedas y toda clase de informaciones históricas, de referencias locales y generales de nuestro país. Se ve, pues, que no se ha descuidado ningún medio de mantener a los marineros con el máximum de atracciones que vigorizan el cuerpo y el espíritu.

En lo referente a la prostitución, la Marina de los EE. UU. tiene un rumbo perfectamente científico. Partiendo del hecho irredargüible de que el 94 por ciento de las mujeres entregadas a este tráfico están infectadas y que en el escaso número de no infectadas se puede adquirir el contagio, de la infección dejada por los clientes anteriores, se tiende por todos los medios posibles a alejar a los marineros de esta fuente de infección. Los médicos, los oficiales y los marineros están inspirados en esta gran verdad y saben, como lo dice el Ministro de Guerra de los EE. UU., que el servicio de reglamentación de la prostitución es un extraño concepto que nos repetían constantemente los médicos a que nos referimos y que acreditaban los marineros con la perfecta conciencia con que efectuaban la profilaxia todos los que las habían visitado.

Este concepto científico de la Esclavitud Blanca no sólo es enseñado como una parte de la instrucción militar en el programa permanente de la Escuadra, sino que además, antes de llegar a las zonas peligrosas donde se toleran por las autoridades las casas de prostitución, se intensifica, no sólo por medio de nuevas publicaciones adaptadas a las condiciones de la ciudad, sino que por la acción de la Policía Naval con que cuenta la Flota.

En efecto, esta autoridad destacó en las calles donde existen casas de prostitución policiales navales encargados de la misión especial de impedir, en lo posible, su frecuentación por el personal de la Escuadra. A este respecto, pudimos observar personalmente los medios de que algunos sub-oficiales se valieron para eludir esta vigilancia, adquiriendo trajes civiles.

El Dr. Alexander y los demás cirujanos nos afirmaron que, según su larga experiencia, estimaban uniformemente que la frecuentación a las casas variaba entre un 6.5 a 10 por ciento, o sea entre 1 x 10 y 1 x 15 de los que desembarcaban. Nosotros, en la noche que presenciamos la aplicación de la profilaxia, observamos que de cada lanchada, de 150 marineros y sub-oficiales se sometían al tratamiento, y, por consiguiente, habían visitado las casas de prostitución entre un 10 y un 13 por ciento, o sea 15 a 20 de cada contingente que regresaba a bordo.

En cuanto al alcoholismo, el número de ebrios no subía de 10 en cada contingente, por término medio.

Los cirujanos nombrados estiman uniformemente que el alcoholismo duplica la frecuentación o exposición al contagio con prostitutas. Es decir, que si uno de 10 a 15 marineros frecuenta las prostitutas en estado normal, esta proporción sube de 1 a 4 en estado de embriaguez. Nos fué proporcionado el Boletín N.o 99 de la Oficina de Medicina y Cirugía del Ministerio de Marina de los EE. UU., con las siguientes estadísticas oficiales. En 2,534 casos de enfermedades sociales colectados en diferentes buques y estaciones, 581, o sea 22.9 por ciento, habían usado bebidas alcohólicas durante la exposición al contagio. De 485 exposiciones no seguidas por la enfermedad, el uso del alcohol había intervenido en 48 veces, o sea en el 9.9 por ciento. La bebida es un factor en 13.7 por ciento de todas las veces en que la exposición ocurrió en los EE. UU., y en 44.4 por ciento en los países extranjeros.

Estas cifras de la ebriedad demuestran que la embriaguez está relativamente poco difundida, que el alcoholismo crónico no puede existir, y que la privación absoluta del alcohol en el interior de los buques no genera un mayor deseo, sino que, al contrario, obra de un modo conveniente tanto en la oficialidad cuya conducta nos pareció intachable, como en la marinería que presenta los coeficientes de embriaguez que acabamos de establecer. Las pequeñas partidas de bebidas alcohólicas introducidas clandestinamente en los buques, no alteran el régimen estrictamente seco que se mantiene a bordo, para la mejor salud y eficiencia de la Escuadra Norteamericana, por orden del Ministerio de Marina. El Dr. Alexander, aunque no se lleva estadística del número de intoxicados que se rejen a bordo en los distintos buques, nos afirmó que el número de ebrios observados en Valparaíso no correspondía al estado normal de la Marina Norteamericana, y que en seis días de permanencia en Valparaíso se había tenido más ebrios que durante tres años en los puertos de los EE. UU. No hay que olvidar que esta marinería llegaba a un país en que existe una abundancia extraordinaria de bebidas alcohólicas con los mejores sueldos conocidos y con las incitaciones prodigadas a estas tripulaciones por los que propagan y explotan el vicio.

Por último, la embriaguez es castigada a bordo solamente cuando va acompañada de desórdenes con la prohibición de nuevo desembarco durante 30 días. Esta actitud enérgica para excluir totalmente el licor de la Escuadra y humana con el bebedor, obedece a la tendencia con el plan de higiene social de obligar en lo posible a la marinería a recogerse siempre a bordo en la misma noche y poder aplicar la profilaxia con buenos resultados, pues de otro modo ésta sería completamente ineficaz.

Esto es todo lo que tenemos el honor de informar a V. S. en cumplimiento de la misión que se sirvió confiarnos.

Dios guarde a V. S.—(Firmado).— **Dr. A. Adriasola.— Dr. Luis Abalos. —Dr. Carlos Fernández Peña.— Dr. Luis Prunés.**

EL ACCIDENTE AL MINISTRO DE GUERRA

Hemos informado del accidente sufrido en Zapallar por el Ministro de Guerra, señor Silva Cruz.

En vista de lo delicado del caso el señor Silva Cruz fué traído a Santiago en un tren especial que llegó a la Estación Mapocho poco antes de las 5 A. M. de ayer. En el mismo tren venían el doctor don Manuel Torres Boonen, un médico de los Ferrocarriles, miembros de la familia del señor Silva y un empleado del Ministerio de Guerra.

Un coche de la Asistencia Pública esperaba en la Estación Mapocho la llegada del tren especial y condujo al señor Silva Cruz al Pensionado del Salvador, donde quedó hospitalizado. Momentos después de su llegada se procedió a hacerle las primeras curaciones trasladándosele en la mañana al gabinete radioscópico impresionándose varias placas, con las cuales se pudo constatar una fractura en la tibia, felizmente sin otras complicaciones.

Según se nos informa, el señor Silva Cruz tendrá que permanecer una semana en el Hospital.

Numerosas personalidades de nuestro mundo político y social han visitado durante el día de ayer al Ministro de la Guerra. Por su parte, el Presidente de la República se ha informado repetidas veces de su estado.

TURISTAS NORTEAMERICANOS

Se dirigen hoy a Valparaíso

Durante el día de ayer los turistas norteamericanos que aún permanecen en la capital, recorrieron la ciudad en un carro eléctrico reservado, a fin de imponerse de los servicios de locomoción y líneas de tranvías con que cuenta Santiago.

Después de completar los diferentes recorridos de tranvías, los viajeros pasaron a visitar algunos de nuestros principales paseos y edificios públicos.

A medio día de hoy los turistas se dirigirán a Valparaíso, donde permanecerán hasta el Domingo próximo.

Estos días serán aprovechados en visitar el balneario de Viña del Mar, Las Salinas y el puerto.

Estarán de regreso en Santiago nuevamente el Lunes 4 del actual.

EL MINISTRO DE HACIENDA

Visita las obras portuarias

El Ministro de Hacienda señor Martner acompañado del comandante del resguardo y algunas autoridades del puerto de Valparaíso, visitó ayer las obras del puerto, en la parte donde se están construyendo los almacenes de la aduana.

Más tarde visitó el acorazado "Almirante Latorre", donde fué atendido por el contralmirante Gómez Carreño y los comandantes del buque.

TURISTAS EXTRANJEROS

Próxima llegada de políticos y financistas suecos

El 7 de Abril próximo llegará a nuestro país, vía Buenos Aires, una comitiva de personalidades suecas que vienen en viaje de estudio y de recreo.

Los miembros de esta comitiva tienen gran figuración e influencia, tanto en la política como en las finanzas de su patria.

Damos a continuación los nombres de los distinguidos viajeros, acompañándolos de ligeras noticias biográficas:

"Señor K. A. Wallenberg ex-Ministro de Relaciones Exteriores de Suecia, (de 1914 a 1917), dueño del poderoso Banco Stockholm Enskilda Bank, fundado en 1856 por su señor padre. Es hombre de gran fortuna y un gran filántropo. Un hecho que revela la generosidad del señor Wallenberg y la cuantía de su fortuna, es la donación de la suma de 20 millones de coronas (£ 1.100,000) a la Beneficencia de su país hecha con motivo de la celebración del 65.o aniversario de su natalicio.

Señor J. Hellner, ex-Ministro de Relaciones (de 1917 a 1920). Fué él quien recibió al primer Ministro de Chile acreditado en ese país, señor Agustín Edwards. Ha sido también Ministro de la Corte Suprema de Justicia, secretario de la comisión que arregló la disolución de la unión entre Suecia y Noruega, en 1905. Es miembro del Tribunal de La Haya. Ha escrito varios tratados sobre cuestiones jurídicas.

Señor J. Sachs, personalidad prominente del mundo comercial sueco, miembro de la Cámara de Comercio de Estocolmo y de varias comisiones gubernativas relacionadas con la cuestión obrera. Es jefe de una gran casa comercial.

Acompaña a esta comitiva el distinguido facultativo doctor Naukhoff.

El señor Wallenberg viaja acompañado de su esposa, la señora Alice N. de Wallenberg.

El señor Ministro de Suecia, don Carlos Hultgren, llegará también ese mismo día y acompañará a los viajeros desde Buenos Aires.

Conferencia sociológica

Como estaba anunciado, a las tres de la tarde de ayer, el presidente del Seminario Bíblico, Mr. Carlos S. Braden, desarrolló una interesante conferencia sobre "La pureza de la juventud", a la que asistió una numerosa concurrencia, que ocupaba totalmente el local en que se dictó esta conferencia.

El conferencista hizo mención a los problemas de trascendencia social, especialmente a aquellos que afectan a la juventud, ilustrando a la concurrencia, cómo y en qué forma se le debía combatir. Las palabras del señor Braden fueron escuchadas con la mayor atención. siendo muy [illegible]

LA CARESTIA DE LA CARNE

Los precios exorbitantes alcanzados por este artículo, empieza a producir alarma en el Sur

Desde hace varios días estamos recibiendo numerosas cartas, procedentes de ciudades situadas en la zona central del país, en las que se formulan quejas, clamando, en general, por la carestía de los artículos de primera necesidad.

El alto precio alcanzado por la carne, sobre todo, tiene alarmadas a muchas poblaciones. Ayer, precisamente, recibimos un telegrama procedente de Panimávida, en el que se nos expone, que la carestía de la carne empieza a presentarse como un veradero problema, para muchos hogares humildes, que no disponen, por cierto de grandes recursos.

La alarma producida por el alza ascendente de la carne en aquella zona, se justifica fácilmente, si se considera que jamás este artículo alcanzó allí los precios exorbitantes de hoy.

Todas las comunicaciones que hemos recibido denunciándonos dicha carestía, coinciden en atribuirla a las pocas facilidades con que se cuenta para conseguir carros que transporten los animales de la zona sur, en donde hay grandes partidas, que por esa causa no han podido todavía ser transportadas al norte.

La falta de equipo de los ferrocarriles, empieza, pues, a afectar en forma digna de atención, a las poblaciones del centro y sur del país.

Homenaje a la memoria del señor Eduardo Dato

Se han postergado para el 2 de Abril, en la Iglesia de los Capuchinos, las honras fúnebres a la memoria del ex-jefe del Gabinete español, señor Eduardo Dato.

El Ministro de España, señor Walls y Merino, ha invitado a esta ceremonia al Gobierno, al Cuerpo Diplomático residente y a distinguidas personalidades de nuestro mundo político y social.

Nuevo Centro Recreativo

Un grupo de entusiastas jóvenes estudiantes y obreros del barrio Independencia, de esta ciudad, se han reunido últimamente con el objeto de organizar un centro social y recreativo que sirva para estrechar los lazos de amistad y compañerismo entre la juventud de dicho barrio y al mismo tiempo de centro de instrucción y de cultura.

La inauguración oficial de este centro se llevará a cabo próximamente, con una interesante velada, en la cual disertará sobre temas de actualidades estudiantiles el señor Oscar Gallardo O.

Los jóvenes que deseen pertenecer a este centro, pueden pasar a inscribirse a Independencia N.o 655, donde serán diariamente atendidos por los señores P. Ramírez y J. R. Soto.

El personal de la policía y los empleados *cinematográficos*

El Comisario de la Brigada Central, con fecha 26 del presente, ha enviado a los gerentes de las empresas cinematográficas, la Italo Chilena, Teatro Alhambra, Casa Paramount y señor José Fraenckel, la siguiente nota de agradecimientos:

"A nombre de los oficiales y tropa de esta Brigada Central, cábeme el gusto de manifestar a usted nuestros más profundos agradecimientos por su espontánea y buena voluntad que ha tenido en facilitarnos las películas para darles una entretención educativa y necesaria al persona y a sus familias; las que concurren en gran número y aplauden la obra filantrópica de su empresa que, gracias a su exquisita bondad, pueden proporcionarse momentos de verdadero placer con el desarrollo de sus interesantes películas.

Quiera aceptar, señor, el aplauso unánime de los beneficiados, los que hacen votos por su progreso".

Huelga terminada

Como se recordará, con fecha 21 del presente se declararon en huelga los operarios del Molino Koster, en Coronel, movimiento que amenazaba hacerse extensivo a los obreros de las minas.

Felizmente, gracias a la oportuna y eficaz intervención del Gobernador de Coronel, no sucedió así.

Por el contrario, al momento fué solucionado, al siguiente día de haberse producido.

El Gobierno ha aprobado la actuación del Gobernador y le ha felicitado por el resultado obtenido.

Con el acta suscrita en la Gobernación, cuyo texto reproducimos, la huelga se dió por terminada. Dice el acta:

"En Coronel, a 22 de Marzo de 1921, reunidos en la Gobernación Departamental por invitación del Gobernador don Humberto Castillo, los señores Franz Koster y Hugo Ullriksen, propietario y administrador del Molino Coronel, respectivamente, y el comité designado por los operarios, compuesto de los señores Lorenzo Lépez, Santiago Arriagada y Recaredo Silva, acordaron las siguientes bases a fin de solucionar las dificultades producidas entre patrones y operarios, con motivo del pliego de peticiones presentado por éstos:

El horario de trabajo continuará rigiendo en la misma forma que antes.

Se aumentarán los sueldos y jornales actuales, en la forma siguiente:

Los sueldos mensuales con un diez por ciento.

Los trabajadores al día con cincuenta centavos por día.

Los descargadores de trigo con un centavo por saco.

Los descargadores de carros, de afrecho y de afrechillo, con un centavo por quintal.

Las mujeres y niños costureros con veinticinco centavos al día.

Los carpinteros y empaquetadores de harina, con un diez por ciento.

El molino establecerá un botiquín para los primeros auxilios en caso de accidentes.

A los jornaleros se les comunicará semanalmente lo que hayan ganado durante la semana.

Los pagos se efectuarán el día 3 de cada mes, tomándose en cuenta lo que hayan ganado hasta el último día del mes y los suples quincenales se darán el día 15 de cada mes.

Se deja constancia que el Molino tiene asegurado a todo su personal contra riesgos por accidentes en el trabajo.

Los trabajadores a sueldo mensual podrán gozar de permiso, por causas justificadas a juicio del administrador, hasta por 24 horas al mes, sin descuento alguno.

Queda establecido que los patrones deben dar quince días de aviso para dejar cesante a algún operario por razones de disminución de trabajo y que los operarios no efectuarán ningún paro sin previo aviso de ese mismo plazo.

Los aumentos de sueldos regirán desde el día de mañana. — (Firmado). — **H. Castillo U. — Franz Koster. — Hugo Ullriksen. — Lorenzo Lépez. — Santiago Arriagada. — Recaredo Silva."**

EDUCACION

LA ENSEÑANZA COMERCIAL EN LOS ESTADOS UNIDOS

Desarrollo e importancia que ha alcanzado en estos cuatro últimos años

En el vapor "Essequilto" ha llegado de los Estados Unidos el Director del Instituto Comercial de Vallenar, señor Fernando Dahmen quien como se recordará había sido comisionado por el Gobierno para estudiar en aquel país la organización de la Educación Comercial.

Entrevistado por nosotros el señor Dahmen, nos suministró importantes datos relacionados con su comisión.

—A fin de conocer—nos ha dicho—los diferentes sistemas escolares vigentes en los Estados Unidos, debí visitar los principales centros educativos de la gran República, deteniéndome el tiempo necesario para hacer mis observaciones.

De esta manera he podido comparar el trabajo que se está haciendo en los planteles de instrucción de los Estados del Este, Norte, Oeste y Sur de la Unión.

Todos los sistemas escolares tienden a un fin: hacer más grande todavía la grandeza de los Estados Unidos.

En materias de educación comercial, agrega, ya se prestaba a ella bastante atención antes de la guerra, porque constituía un factor importante de progreso en el comercio interior del país; pero ahora esta rama de la educación pública es objeto de una atención preferente de parte de las autoridades escolares de los cuarenta y ocho Estados de la Unión. Permanentemente comisiones de los más distinguidos y expertos educadores están trabajando en analizar los diferentes tipos de educación comercial que el país necesita para su desenvolvimento comercial interior y exterior. Actualmente se están recomendando nuevos sistemas cuyos ensayos se han comenzado ya en diferentes escuelas primarias, secundarias y superiores.

La educación comercial ha alcanzado en ese país en los cuatro últimos años una importancia tal, que sorprende a cualquier observador de asuntos educacionales. El número de alumnos que estudian comercio en las escuelas secundarias y universidades es el más alto en muchos establecimientos, comparados los diferentes departamentos de que constan dichos colegios.

Esto, a mi juicio, es la prueba más evidente de la importancia y el interés que el público tiene por esta clase de enseñanza.

—¿Presentará usted algún informe sobre el resultado de su comisión?

—Sí; próximamente; pero lo que más deseo es poner en práctica cuanto antes, el sistema de organización y administración que estudié atentamente, cuya aplicación no dudo importará un adelanto para nuestra educación comercial.

El señor Dalmen ha dejado muy avanzadas las gestiones que personalmente hiciera ante el Board de Educación de Seattle, para iniciar un intercambio, de profesores de educación secundaria.

El Board de Educación aprobó unánimemente el plan sometido a su consideración por el profesor Dahmen y espera que el Consejo de Enseñanza Comercial de Chile lo aprobará a su vez, para dar forma práctica a esta provechosa idea que beneficiará a ambos países.

Liga Nacional del Magisterio Primario de Chile. — Consejo Central

Cítase a sesión para el Lunes 28 del presente, a las 4 1|2 P. M. en la Visitación del Primer Distrito. Se recomienda la asistencia por haber importantes asuntos que resolver.

Instituto Superior de Comercio

Mañana se abrirán las clases en este establecimiento fiscal de enseñanza y se entrará de lleno a los trabajos del año escolar, que han debido retardarse por reparaciones que se hacían en el local y en el mobiliario.

Los alumnos deberán encontrarse en el establecimiento a las 8 A. M. y no se acepta que ninguno, sin causa justificada, deje de recogerse a sus clases en ese día.

Institnto Agronómico de Chile. — Excursión de estudio

En conformidad al Reglamento del Instituto Agronómico, los alumnos del último curso harán una excursión de estudio a las principales viñas y bodegas del país.

Los alumnos irán en un carro dormitorio, acompañados de los profesores señores Carlos Videla y Enrique Hidalgo.

Forman el cuarto año, grupo A, los siguientes alumnos:

Acchiardo Roberto, Alamos Alfredo, Anwandter Otto, Belmar Aurelio, Benavente Ricardo, Bielefeldt Carlos, Brand Humberto, Donoso Ernesto, Elgueta Manuel, Faivovich Angel, Gleisner Carlos, Guerrero Felipe, Hott Mauricio, Mardones Fidel, Martínez Alberto, Martínez Oscar, Ortiz Juan, Pourrat Horacio, Pappadia Angel, Rodríguez Alejandro, Román Alfredo, Saelzer Germán, Schwalm Federico, Urquieta Jorge y Weldt José.

Itinerario:

Lunes 28. — 7.30 P. M., salida de Santiago a Lontué.

Martes 29. — De 8 a 11 A. M., visita Viña Lontué.

1.30 a 3 P. M., visita Sociedad Vinos de Chile.

4.50 P. M., salida a Talca.

Miércoles 30. — 8 a 11 A. M., visita Escuela Agrícola.

1.30 a 6 P. M., visita Viña señores Hederra y Vergara.

Jueves 31. — 2.50 P. M., salida a Chillán.

Viernes 1.o — 8 a 11 A. M., visita Escuela Agrícola.

2 a 4 P. M., visita a la Viña y Bodega Sociedad Ñuble y Rupanco.

Sábado 2. — 7 A. M., salida a Tomé.

1.30 a 4 P. M., visita a la Sociedad Vinícola del Sur.

7.40 P. M., salida a Concepción.

Domingo 3. — 8 a 11 A. M., visita a la Escuela Agrícola.

Lunes 4. — Lota.

Martes 5. — Salida a Temuco.

2 a 6 P. M., visita a la Escuela Agrícola.

Miércoles 6. — Salida a Curicó.

Jueves 7. — Visita al fundo del señor Félix Moreno.

Viernes 8. — Regreso a Santiago.

El grupo B saldrá el Martes 12 de Abril, para regresar el 20.

Nueva profesional

Ha recibido el título de contadora la señorita Mercedes Aracena.

EJERCITO Y ARMADA

Federación de Oficiales de Reserva — Cursos militares

En el próximo mes de Abril continuarán los cursos para oficiales de las distintas armas, que por decreto supremo se iniciaron en el mes de Octubre del año pasado en los salones de la Federación.

Se avisa a los alumnos y oficiales de reserva que lo deseen, pasar a la Secretaría de nuestra institución, a fin de hacer la inscripción correspondiente, de 6 y media a 7 y media P. M. diariamente.

—Cítase al Directorio para el Miércoles 30 del presente con el objeto de tratar de la fundación de la delegación en los Andes, ciudad en que contamos con valiosos elementos.

BOY SCOUTS

DIRECTORIO PROVINCIAL DE SCOUTS. — De parte del presidente cito a reunión de directorio para el Lunes 28 del presente a las 6 y media en los salones de la Sociedad Unión Comercial, Estado 33.

Se recomienda la asistencia, se nombrará comisionado provincial.

Ana Blake O.

Avisa a su selecta clientela que se encuentra nuevamente a su disposición con las últimas novedades en bailes de salón. Clases únicamente privadas.

S. DOMINGO 1923

OR EN NUEVA

EN TRAIGUEN

Gran Fundo Triguero

MUY CONOCIDO POR SUS RINDES Y GRANDES COSECHAS

Vendo en ventajosas condiciones

ALEJANDRO GREENE CRUZAT

Teatinos 86--Casilla 3722

Escuela de Caballería

PROPUESTAS

Se piden propuestas públicas por las siguientes cantidades de los víveres que se indican:

Carne, hasta . . . . 17,000 kls.
Condimentos, hasta . . 70 "
Chuchoca, hasta . . . 1,000 "
Leña, hasta . . . . 60,000 "

Las bases pueden consultarse diariamente en la Contaduría de la Escuela, de 9 a 11 A. M.

Las propuestas se abrirán en la oficina de la Comandancia, el Miércoles 6 de Abril, a las 10 A. M.

LA COMISION DE ALIMENTACION

A-6

Ocasión Unica

Vendo gran orquestrón eléctrico para bares, biógrafos, cantinas. Tiene seis instrumentos. El piano tocable a mano, 12 rollos música. Mueble moderno, frente paisaje luminoso.

VALOR: $ 12,000; EN $ 6,000

Ofertas, a B., Casilla 2325.

Verlo:

AVDA. SALVADOR 1765

INSTITUCIONES DIVERSAS

Centro Español

Se nos pide poner en conocimiento de los señores socios que, con motivo de las reformas que se están ejecutando en el local social, queda suspendida la velada de hoy.

Unión Industrial de Chile

El Jueves último reanudó sus sesiones ordinarias la Unión Industrial de Chile. Asistieron el presidente señor N Núñez, el secretario señor Letelier y los directores señores Jeldes, Rojas, Pinto, Santander, Mayol.

Se dió cuenta de la labor desarrollada en Concepción, Talcahuano y Constitución, por el señor Letelier, y de los beneficios que se esperan de esta campaña.

Los señores Núñez y Rojas dan cuenta de sus trabajos en la Federación de Comerciantes Minoristas, y después de un detenido estudio, sobre la probable labor de esta Federación, se nombró delegados a los señores Santander, Rojas y Letelier. Por indicación del secretario, se acordó pasar una nota de felicitación al senador electo señor Bañados, por sus declaraciones de protección a la industria del país. Se acordó pasar una circular a los socios activos para que se apresuren a firmar los registros.

Por último, se continuó la discusión pendiente respecto a la mejor forma de hacer la presentación al Gobierno y Parlamento sobre los rumbos en que debe encauzarse la enseñanza industrial.

CULTOS

FESTIVIDADES DE SEMANA SANTA

Terminan ayer

Los actos religiosos de hoy

La ciudad, que había cobrado su tradicional aspecto de recogimiento con la celebración de las festividades de Semana Santa, vuelve mañana nuevamente a su actividad regular, después de haber conmemorado la Iglesia católica con fiestas especiales, la vida y muerte de su fundador.

Uno de los principales actos de ayer, lo constituyó la misa de gloria, cantada en todos los templos de la capital.

En la tarde hubo oraciones en las diferentes iglesias, lo que dió ocasión para que se congregara en ellas gran número de fieles.

En la madrugada de hoy debe realizarse la procesión del Señor Resucitado.

A las 9.30 A. M. se cantará en la Gratitud Nacional una misa solemne, destinada a celebrar la última etapa de los ritos cristianos.

UN SOLO FRASCO DE **NEOL** EQUIVALE A TODA UNA FARMACIA

JORRY H^NOS — UNICOS AGENTES

CASILLA 3421 — SANTIAGO

CRONICA POLICIAL

Muerte repentina

En circunstancias que el señor Carlos Arredondo se encontraba de visita en casa de un amigo, ubicada en Andrés Bello N.o 412, le sobrevino un ataque repentino, muriendo instantáneamente.

El hecho fué puesto inmediatamente en conocimiento del señor juez del crimen de turno, quien ordenó el traslado del cadáver del señor Arredondo a la Morgue, a fin de precisar la causa de su muerte.

Estafador poco listo

Ayer fué puesto a disposición del señor juez del crimen de turno, Félix Pino, a petición de doña María Vergara, que lo acusa por el delito de estafa.

Según lo manifestado por la señora Vergara, en la mañana de ayer, se presentó a su negocio de frutos del país, el citado Pino, acompañado de varios otros individuos desconocidos, solicitando se le vendiera una gran partida de ajos. Como era natural, la señora accedió a ello, y al efecto, se escogieron más de veinte trenzas de ajos, que Pino repartió entre sus acompañantes, exponiendo que él cancelaría toda la cuenta.

Entre tanto, los sujetos que acompañaban a Pino, abandonaron el negocio, llevándose las mercaderías, que, como hemos dicho, debían ser canceladas por éste último.

Pero al querer efectuar el pago, y después de muchos trajines por los bolsillos, manifestó Pino que el dinero se le había extraviado, por lo que quiso ir en busca de sus compañeros para volver en seguida a cancelar la cuenta.

Comprendiendo que se trataba de un vulgar estafador y a pesar de las protestas de Pino, la señora Vergara lo hizo prender por la policía, la que lo envió al Juzgado del crimen con el parte correspondiente.

Sirviente lista

Doña Zoila Aliaga ha dado cuenta a la justicia que la muchacha Berta Araya, que tenía en su casa en condición de sirvienta, aprovechando una ausencia de sus patrones, abandonó el servicio, llevándose hurtadas varias alhajas y otras especies que la propietaria estima en $ 500.

Manifiesta la señora que la citada muchacha mantenía relaciones amorosas con un tal Felipe López, de profesión albañil, a quien no cree ajeno en la fuga de la Araya.

Vagos

Ayer ingresaron a la Sección de Detenidos 10 individuos recogidos por la policía por vagos.

GUIA PROFESIONAL

ABOGADOS

ARTURO ALESSANDRI RODRIGUEZ
FERNANDO ALESANDRI R.
VICTOR ACEVEDO LECAROS
Abogados
Estudio: Morandé 239 (altos). Teléfono Inglés 638. Horas de oficina: solamente de 4 a 6 P. M.

ERNESTO BARROS JARPA
CESAR JIMENEZ FUENZALIDA
Gálvez 88. Teléfono 1845.

ERNESTO BIANCHI TUPPER
Oficina: Huérfanos 1112, segundo piso, teléfono 709.
Domicilio: Serrano 174. Teléfono 1034.

LUIS MALAQUIAS CONCHA S.
Asuntos civiles, criminales, accidentes, apelaciones. Compañía 1065. Casilla 1038.

NAZARIO CHACON DEL CAMPO
Trasladó su estudio a Compañía 1034. Casilla 3211.

PEDRO DAZA BRANTES
LIVIO ROJAS A.
Morandé 440 — Casilla 2281

FIDEL MUÑOZ RODRIGUEZ
GUSTAVO CANO PEEL
Abogados
Huérfanos 1153, Bolsa de Productos, 2.o piso. 3403-29-M.

JORGE ERRAZURIZ TAGLE
LUIS A. QUINTEROS T.
Amunátegui 301. Teléf. 633. Cas. 2592.

HERMAN ECHEVERRIA C.
Moneda 1148. Teléf. 3421. Domicilio: Carrera 172. Teléfono 1504.

LADISLAO ERRAZURIZ
HERNAN LEIGH BAÑADOS
De 3 a 5. Alameda 1902.

NICANOR ELGUETA
Galería Alessandri 19-A. Teléfono 586. Juicios civiles y comerciales.

DANIEL FELIU
Y OSCAR FELIU H.
Merced 557. Teléf. 582. Cas. 3277.

FERNANDO FIGUEROA VIAL
Catedral 1355. Teléfono 930.

FERNANDO ERRAZURIZ TAGLE
Notario-abogado. Bandera 345. Casilla 926. Teléfono 3324.

GALV. GALLARDO NIETO
Ahumada 168, altos Teléf. 2343.

MANUEL GAETE FAGALDE
Notario-abogado. Huérfanos 1242. Teléfono Inglés 1355. De 9 a 12.30. Domicilio: Vergara 261.

HECTOR ARNALDO GUERRA
Especialmente asuntos criminales. Estudio y domicilio, San Pablo 1079.

OSVALDO HEVIA L.
Morandé 244. Casilla 1831.

GUSTAVO KALTWASSER DIAZ
Huérfanos 1175. Casilla 865.

MIGUEL LUIS LAGOS
Abogado Banco Hipotecario de Chile. De 11-12 y de 3 a 4. Casilla 1455.

BERNARDINO LEIVA
Abogado. Bandera 552.

LORENZO MONTT
AMBROSIO MONTT WILMS
Compañía 1207. Teléfono 2307.

MANUEL MERINO E.
LUIS MERINO E.
Agustinas 584. Teléf. 2077. Casilla 2247. De 4 a 5.30.

MANUEL OLIVA
Galería Alessandri 15-A. Juicios civiles, comercio y criminales.

ANTONIO PLANET C.
Abogado. Especialmente cuestiones comerciales. Estudio: Bandera 575, oficina 34. Casilla 4034. Teléf. Inglés 1137. 3 a 5 P. M.

ROBERTO DE PETRIS
San Diego 65. Teléfono 156. Casilla 4044. Juicios, civiles, criminales, comercio.

ALFONSO REVECO
Alegatos. Nueva York 59 (frente Bolsa Comercio). Teléfono 455.

CARLOS SALAS HERRERA
Abogado. Bandera 552. Casilla 3366. Teléfono 2177.

LISANDRO SANTELICES E.
Morandé 450. Especialmente: Asuntos comerciales, particiones y juicios sobre propiedades.

ENRIQUE TAGLE MORENO
Estudio: Compañía 1293.

EMILIO TAGLE RODRIGUEZ
Abogado. Huérfanos 240. Teléfono 2018. Atiende preferentemente asuntos comerciales y mineros.

LEOPOLDO URRUTIA
Banco Hipotecario de Chile. De 2-5. Domicilio: Santa Rosa 128. Teléfono 2228.

LUIS FIDEL YAÑEZ
Defensor de Ausentes y de Obras Pías. Moneda 1935. Teléfono 191.

HUMBERTO YAÑEZ VELASCO
Compañía 1223. Teléfono 1614.

INGENIEROS

ALFREDO LEA-PLAZA
Santiago, Huérfanos 2334. Oficina: Moneda 1168. Teléfono 137.

MEDICOS

DR. AMENABAR OSSA
Oculista, 14 años Europa, 3 años Médico-Director Hospital de Ojos Condado Stafford (Inglaterra). Merced 494. De 1.30-4. Teléfono 602.

DR. ARNELLO
Cirugía. Anestesia general. Venéreas. García Reyes 17. De 12-3. Hospital San Vicente 4-6.

Dr. ITALO ALESSANDRINI I.
Cirugía y ginecología. Consultas: de 1 a 3 Merced 324, Teléfono 3555.

AFECCIONES DEL PULMON
y sistema nervioso. Rayos X. Dr. Fontecilla. Regresó de Europa 2-4. Delicias 1626.

DOCTOR AMARAL
Estudios Europa. Partos y enfermedades señoras. Catedral 1964.

DR. ALONSO ACUÑA R.
Medicina interna. De 2 1|2-4, Moneda 1035.

DR BISQUERT
Vías urinarias. Sífilis. Moneda 859. De 3 a 6. Casilla 2563.

DR. JULIO BUSTOS
Médico de Ciudad de Santiago.—Medicina interna, niños, sífilis. Recoleta 707. De 2 a 4.

DR. BORQUEZ SILVA
Estudios Europa. Pulmón, corazón, Estómago, intestinos. Rayos X. 3 a 6. A. Prat 80. Teléf. 19, Matadero.

DR. ARTURO BARRAZA A.
Vías urinarias, sífilis. Puente 557. De 3 a 6.

Dr. CASTAÑEDA IGLESIAS
Ex-médico residente Hospital Niños. Catedral 1882. Teléfono 254. De 1 1|2 a 3 1|2.

DR. BRAGA CASTILLO
Rayos X. Merced 136. Teléfono 1393. Consultas: de 9 a 10 y de 1 a 4.

Dr. MANUEL CALVO MACKENNA
Médico Pensionado San Vicente. 1 a 3. Santo Domingo 1412. Teléfono 598. Regresó.

DR. PEDRO CONTRERAS A.
Consultas: Lunes, Miércoles y Viernes: 2-4. Compañía 1470.

DOCTOR CHARLIN
Profesor enfermedades de la vista. Consultas 3-6 P. M. Compañía 2115. Regresó.

DR. CORREA CORTES
Echaurren 48. Ausente en el extranjero.

DR. LEONIDAS CORONA T.
Laboratorio Clínico. Delicias 868. (Frente a Estado). Consultas: de 4 a 6. Teléfono 2483.

Dr. W. E. COUTTS
Regresó. Sífilis. Vías urinarias. Consultas, de 3 a 5. San Martín 372.

DR. CASTRO OLIVEIRA
Garganta, nariz, oídos. Estado 62. De 3 a 6.

DR. ALDO CONTRUCCI
Estudios Europa. Medicina interna. Sífilis. San Antonio 451. 2 a 4. Teléf. 188, Providencia.

DR. I. DIAZ MUÑOZ S.
Medicina general. Vías urinarias. Consultas de 2-4. Bandera 574.

DR. PAULINO DIAZ
Moneda 1963. Teléfono 1178. De 1 1|2 a 4. Especialmente Piel, Venéreas.

DOCTORA JUANA DIAZ MUÑOZ
Especialista enfermedades señoras y niños. Consultas: 4 a 6. Delicias 540-A.

DR. DIAZ VELASCO
Medicina interna. Niños. Sífilis. 1 a 4. Vergara 474. Teléfono 236, Parque.

Dr. A. DIMITSTEIN G.
Medicina general, especialmente Corazón, Estómago y Pulmón. De 1 1|2-5. Delicias 1478. Se atienden llamados nocturnos.

DR. EUGENIO DIAZ LIRA
Cirugía de niños y ortopedia.—Agustinas 1270. Teléfono 2285.

DR. RICARDO DONOSO
Estudios en Europa. Medicina interna, especialmente pulmón, corazón. Agustinas 619. De 1.30 a 3.30.

DR. ESPINA
Rayos X. Medicina interna. Estudios Europa. Delicias 1228 esquina Gálvez. Teléfono 2102. De 1.30 a 4.

DR. JULIO EASTMAN
Catedral 2673. De 1.30 a 3.30. Teléfono 2637. Casilla 1571.

DR. FUENZALIDA BRAVO
Profesor enfermedades niños. Merced 560. Teléfono 1721. De 2 a 4.

ARTURO FRITZ
Medicina general. Jefe Policlínica. Piel y sífilis. De 3a 5. Huérfanos 1353.

Dr. GARCIA COLLAO
Estudios en Europa
Ojos, Nariz, Garganta y Oídos. San Antonio 148.

DR. GARCES BAEZA
Medicina interna, especialmente corazón, pulmón, riñones, aparato digestivo. Sífilis. Santo Domingo 739. De 2-4.

DR. ENRIQUE GONZALEZ H.
Estudios en Europa. Especialmente estómago, intestinos, hígado, diabetes, obesidad y reumatismo. Ejército 660. Consultas: 2-4.

DOCTOR GIANELLI
ESTUDIOS EUROPA
Sífilis, Piel, Vías urinarias. 21 de Mayo 562. Consultas de 2 a 6.

DR. JOSE S. GONZALEZ O.
Médico residente del Hospital de Niños.—Enfermedades de niños y cirugía general. Consultas: de 2 a 4 P. M. Matucana 303, Santiago.

GONORREA E IMPOTENCIA
Debilidad vital y gonorrea con sus afecciones, prostatitis, supuraciones por más crónicas que sean, se curan en pocos días, garantida. Sistema nuevo. Dr. Winkelmann, 2-6. Alameda 880.

DR. ARISTIDES GONZALEZ C.
Prof. extraordinario. Obstetricia, enfermedades señoras. 1-3. Cas. 1551. Teléfono 2789. San Martín 272.

DOCTOR ANTONIO GIANANI
Trasladóse Serrano 34. Medicina interna. Consultas: 3 a 5.

INSTITUTO BIO - QUIMICO NACIONAL
BANDERA 574
CASILLA 3624. TELEFONO 3041
Propietarios: Dr. Nacianceno Romero, Dr. Rómulo Romero, Ing. de minas Samuel Pavez.
Análisis: Clínicos, comerciales, industriales, ensayes, etc.
Vacunas, fermentos, sueros, etc.
Reacción **Wassermann, orina,** sangre y toda clase de investigaciones de Laboratorio.
Rayos X.
Especialistas en cada sección.

DR. ERNESTO GREENE
Estudios Europa. Cirugía, ginecología. Consultas: 2-4. San Martín 509, esquina Catedral. Teléfono 2860.

DR. ALEJANDRO INFANTE
Enfermedades niños. Médico Hospital Niños: San Luis. Consultas 1-4. Delicias 253.

DR. AGUSTIN INOSTROSA
Cirugía. Ginecología. Sífilis. De 4 a 6. Puente 559.

A. ICAZA BARROS
Médico-cirujano. Bandera 736. Teléfono 233. Consultas: 5 a 6.30.

DR. ROBERTO JARAMILLO B.
Ejército 707, Teléf. 142, Parque.

RICARDO KUSCHEL S.
Cirugía general. De 3-4, excepto Sábados. Merced 186. Teléf. 1344.

DR. A. KORNER ANDWANTER
Estudios en Estados Unidos. Cirugía, Ortopedia. Consultas: 2-4. Santo Domingo 623.

PROFESOR LUCO
Enfermedades nerviosas y mentales. Merced 336. Consultas: de 1 a 3.

DR. LAVAL
Medicina interna, especialmente pulmón. Amunátegui 31. De 2 1|2-4. Ausente.

DR. MALBRAN
Enfermedades mentales y nerviosas. De 2 a 5. San Antonio 584.

DR. MORAGA FUENZALIDA
Medicina y cirugía de niños. Cochrane 118. Teléfono 2604. De 1 a 3.

Dr. MORALES VILLABLANCA
Piel, Sífilis, Venéreas. Galería Alessandri 24. De 3 a 6.

PROFESOR EDUARDO MOORE
Vergara 110, 2 a 6. Vías urinarias y Piel.
M

DR. JUAN MONTENEGRO M.
Enfermedades niños. De 2 a 4. Compañía 1770. Teléfono 2120.

DR. ITALO MARTINI Z.
Ojos, oídos, nariz y garganta. Delicias 411. Consultas: 2 a 4.

DR. LUIS G. MIDDLETON CRUZ
Oídos, nariz, garganta. Trasladóse: Miraflores 540. De 4 a 6.

Dr. MEZA OLVA
Estudios Europa: pulmón, corazón, riñones. Sífilis. 3—4. Dieciocho 268. Domicilio: V. Mackenna 955. Teléfono No. 9 (Santa Elena).

DOCTOR MONTERO
Prof. Dermatología. Sifilografía. Piel. Sífilis, genito-urinarias. Prat 309.

DR. JULIO MOORE F.
1.30-3.30. Niños, sífilis. Vergara 155. Teléfono 3074.

NEUMOTORAX ARTIFICIAL
Tratamiento tuberculosis pulmonar. Doctor Moreno. Atenderá provisoriamente 3-4 1|2. Recoleta 555.

DR. MOUAT S.
Ginecología, partos. Ex-jefe Clínica Ginecológica Dr. Korner. Brasil 25. De 1 a 4.

DOCTORA MAGDALENA NEIRA
I. Medicina interna y señoras. Consultas de 2 a 4. Merced 629.

DOCTOR NUÑEZ ZAMORA
Consultas: Martes, Jueves y Sábados, 4-6. Matucana 289.

DR. OHLERICH
Titulado Alemania y Chile. Medicina general adultos y niños. Teléfono 332. De 2 a 4. Catedral 1488.

DOCTOR LUIS OPAZO P.
Médico interno Hospital Niños. Matucana 303, de 2 1|2 a 5.

DR. DAVID PULIDO
Enfermedades niños. Santo Domingo 1646. Teléfono 2152. Consultorio: Santo Domingo 1695. 1-4.

PROFESOR PARDO
Cirugía y enfermedades de señoras. Consultas: de 2 a 4. Ejército 119.

DR. OSCAR PERALTA C.
Arturo Prat 671. Consultas: 2 a 4. Policlínica: de 8 a 9.30. Teléfono Inglés 194, Matadero.

DR. PAREDES F.
Enfermedades señoras. Jefe Policlínica Prof. Korner. Medicina, Cirugía Abdominal. 2 a 4. Amunátegui 33.

DR. PRUNES
Estudios en Europa. Jefe de Clínica. Piel, sífilis, venéreas. Merced 490. Casilla 2394.

DOCTOR PANTOJA
Medicina interna, corazón, pulmón, estómago, sífilis, 2-4 y 7-8. Teléfono 574. Santo Domingo 1036.

DR. RICARDO PERALTA G.
Cirugía general, especialmente de niños. Claras 471.

Dr. OTTO PHILIPPI
Enfermedades niños. Santo Domingo 820. De 1 a 3. Teléfono 2415.

DR. RAFAEL PEÑARANDA R.
Especialmente corazón, estómago, hígado, riñón, sífilis, venéreas. Llamados nocturnos. 2 a 4. Catedral 2219.

DR. MARCIAL PARADA
Oídos, nariz, garganta. Delicias 1626. Teléfono 2844. De 3 a 5.

DR. QUIROGA
Enfermedades nerviosas y mentales. Puente 559. Consultas de 3 a 5.

DR. EDUARDO DE RAMON
Cirugía. Enfermedades señoras. De 1 a 3. Agustinas 1660. Teléfono 3623.

Dr. RICARDO ROLANDO
Medicina general. Venéreas, sífilis. Puente 557. De 5 a 7.

DR. ALBERTO RAHAUSEN
Cirugía. Ginecología. Carmen 47. De 3 y media 5 y media. Teléfono 3022.

DR. F. RAYO RIQUELME
Cirugía. Enfermedades de señoras. Moneda 1815. Teléfono 3329.

DR. JOEL RODRIGUEZ P.
Estudios Europa. Medicina interna, especialmente estómago, intestinos. Rayos X, de 2-4. Amunátegui 559. Teléfono 2810.

DR. MARCO A. SEPULVEDA R.
Laboratorio
Bandera 736. Teléfono 233. Exámenes completos: sangre, orina, esputos, etc. Cultivos. Autovacunas.

LABORATORIO CLINICO
Del Dr. SOTO PARADA
Jefe Laboratorio. Prof. García Guerrero. Exámenes completos: sangre, orina, etc., Reacción Wassermann. Preparación Autovacunas. **Moneda 1035 de 2 a 6.**

DR. SANTANDER
Estudios Europa. Enfermedades corazón, riñón, sífilis, especialmente estómago e intestnos. Examen del enfermo por rayos X y laboratorio. Moneda 821.

DR. STUARDO
Estudios Europa. Enfermedades niños. De 1 a 4. Agustinas 1684. Teléfono 2245.

J. SCHWARZENBERG L.
Enfermedades niños. 1-3, excepto Jueves y Sábado. Merced 186. Teléfono 1344, ausente.

RADIOTERAPIA
Piel - Sífilis - Venéreas
Dr. Félix Grohnert B.
De 2 a 6. Castro 238

DR. CARLOS A. SOMMERS
Enfermedades del pulmón. De 1-2. Catedral 2099.

DOCTOR STOLTING
Oculista. Médico recibido en Alemania y Chile. Compañía 1392. De 3 a 5.

DOCTOR SANCHEZ CRUZ
Profesor de Puericultura. Enfermedades niños. Moneda 1819.

DR. TORRES TORRES
Jefe Clínica Prof. Korner. Enfermedades señoras, cirugía. Catedral 1249. De 2 a 5.

SANATORIO
PENSIONADO PARTICULAR
Av. Matta 586.— Teléf. 97 (Matadero)
Partos, operaciones, enfermedades de señoras, corazón, digestivas, nervios, **Morhnomanía;** aislamiento y curación. Sala de operaciones, laboratorio electroterapia, Rayos X. Parque, jardines.
Dr. AQUILES RIVEROS.

DOCTOR VARGAS SALCEDO
Cirujano. Martes, Jueves y Sábado. 2-5. Teatinos 354. Teléf. 1069.

DR. G. E. VIDAL S.
Consultas: 2 a 6. Delicias 2646.

DR. ZUÑIGA C.
Enfermedades señoras. Jefe Clínica Obstetricia, Avenida España 472. De 1-3. Teléf. 111, Parque.

DR. VAUGH ALDUNATE
606 | 914
Estudios Europa. Medicina interna. Venéreas. Sífilis. Reacción Wassermann. 2 a 4.30. Catedral 1988.

DR. WIREN
Oído, nariz, garganta. Claras 471. De 2 a 4.

DENTISTAS

MANUEL AYLWIN.—CARMEN 175
atenderá vacaciones, 10-12 y 3-6.

DOCTOR RUBEN BUSTOS
Graduado "Philadelphia Dental College".—Moneda 815. Regresó.

DR. CERDA LOPEZ
Dentista. Traladóse Santo Domingo 849. De 9-12 y 2-6. Atiende vacaciones.

AURELIO DE LA FUENTE
Dentista. Riquelme 47, Teléfono 1042. Regresó.

DOCTOR ROGAT
ESPECIALISTA
PIORREA ALVEOLAR
(ENCIAS SUPURANTES DIENTES MOVIBLES)
BOLSA COMERCIO
Of. 212 - 213
EN VALPARAISO LOS SABADOS
CONDELL 88

MUÑOZ LOBOS HNOS.
Extracciones sin dolor. Sommoformo, puentes, placas, tratamientos rápidos. San Diego 307-443.

ENRIQUE MORENO OLEA
Clínica Dental
Especialistas en cada sección. Huérfanos 1616. Teléfono 1697.

J. A. CASTRO OLIVEIRA
R. CASTRO OLIVEIRA
Estado 62

LUIS E. ROBINSON
Dentista
Compañía 1520. Teléfono 3644.

Dra. ELVIRA ROSAS S.
Dentista — Bandera 76.

ZULEMA ULLOA G.
Dentista. Compañía 2728. Regresó.

DENTISTA VALENCIA
Chacabuco 569, entre Catedral Santo Domingo. De 9 a 6.

GUILLERMO VELASCO M.
DENTISTA
Estudios en Philadelphia. Catedral 1261.— Regresó. A-10

ARQUITECTOS

EDUARDO TASSO
Construcciones, transformaciones y reparaciones. Honorarios 8 o|o. Planos, presupuestos. Morandé 131.

MATRONAS

M. AVILA
Matrona ginecologista, atiende enfermas pensionistas. Consultas gratis. García Reyes 54.

Mme. E. FRAGNAUD
Matrona francesa. Manuel Rodríguez 647.

MATRONA ERAZO
Huérfanos 2460. Partos. Enfermedades señoras. Médico, elección enferma. Recibo pensionistas.

ROSA MONTOYA
Enfermas, pensionistas, atención médica permanente. Operaciones. Inyecciones. Curaciones. Maestranza 283.

"PENSIONADO MURFFI"
Partos. Matronas tituladas. Exámenes gratis. Baños, masajes. San Diego 360.

CLINICA PRIVADA DE OBSTETRICIA
Señora Reyes, matrona ginecologista. Establecimiento moderno. — Atendido por dos cirujanos especialistas. Recibe enfermas todas partes del país. Partos. Precios moderados. Consultas gratis. Esmeralda 636.

CARMELA TORO G.
Partos. Asistencia toda hora. Recibe enfermas. Matucana 640.

CLINICA
Ana G. Vargas Barrera.—Partos. Recibo pensionistas. Cochrane 98

PENSIONADO MENARES
Pensionistas. Partos. Pensión $ 35. Masaje médico. Cochrane 84 y Aconcagua 1162.

ESPECIALISTA EN PARTOS
Las señoras en estado interesante pueden disponer de dormitorios higiénicos, luz, baño y pensión, [illegible] por $ 5 diarios. — Av. **Matta 1127.** Instituto Dra. Las[illegible]ia.

MERCEDES ROJAS
Matrona. Recibo enfermas. Consultas gratis. San Diego 932.

PENSIONADO Sra. VICENTINA
Asistencia esmerada, partos, clínica y domicilio. Turno permanente. Consultas gratis. San Diego 57.

VARIOS

TARTAMUDOS
Profesor Juan Dachs, tratamiento especial. Estudios Europa. Dardignac 193.

JULES BONDALLAZ
Masajista suizo. Regresó. Moneda 723.

VELLO DE LA CARA.—EXTRACCION RAPIDA Y SEGURA
Masaje facial de belleza. Curación de la piel seca o grasosa.
Consultorio Femenino de Cultura Física.—Santo Domingo 848

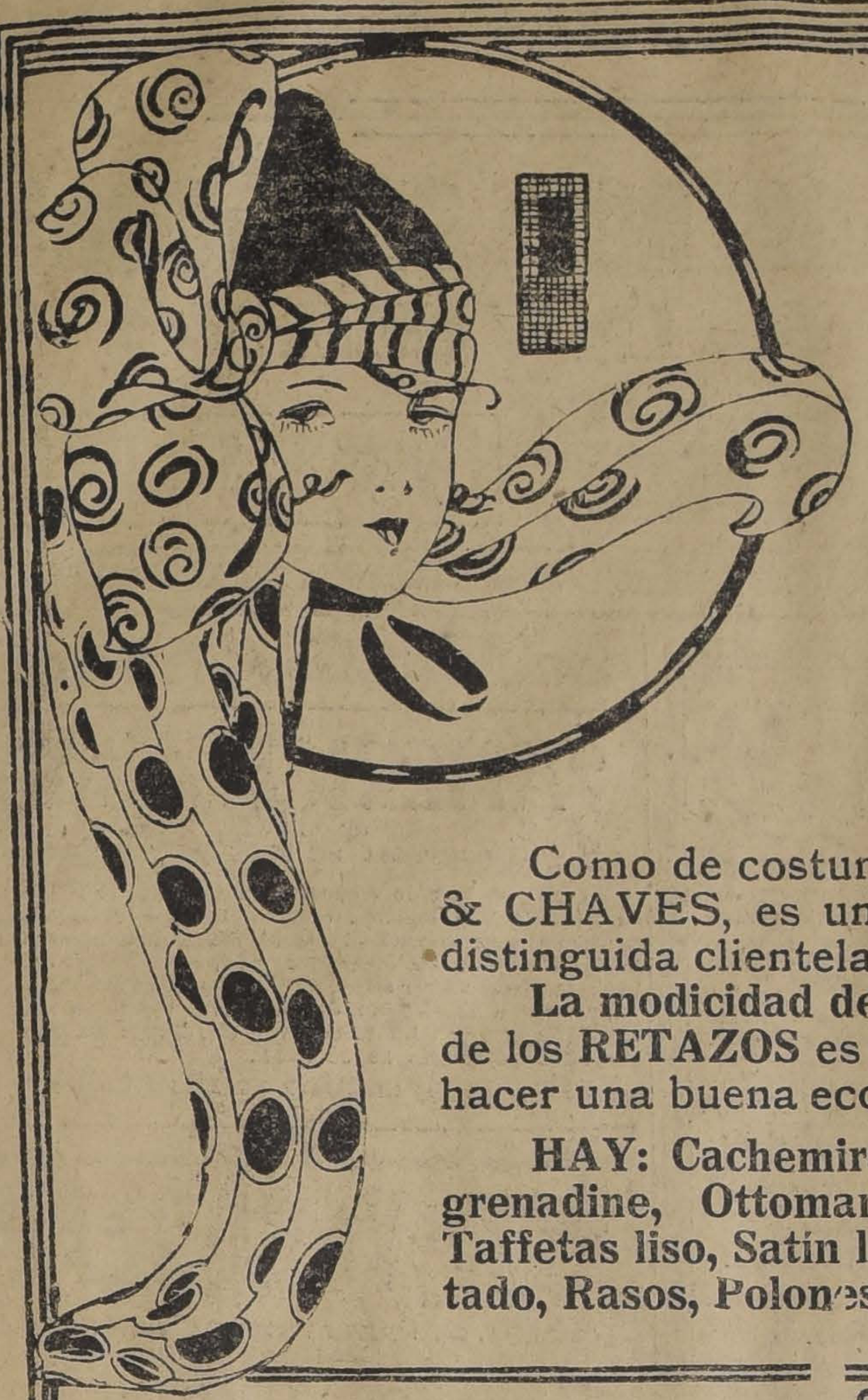

LUNES 28

SEDAS!

Interesante Liquidación de

RETAZOS

Hermoso surtido de Géneros
de Seda para Trajes de

MEDIA ESTACION

Como de costumbre, esta clásica oferta de GATH & CHAVES, es una importantísima ocasión para su distinguida clientela femenina.

La modicidad de los precios asignados a cada uno de los RETAZOS es una excepcional oportunidad para hacer una buena economía.

HAY: Cachemiras, Duchesse, Paño siberiano, Satín grenadine, Ottoman, Muselina, Paillette, Espumilla, Taffetas liso, Satín liberty, Satín splendid, Taffetas listado, Rasos, Polonesa, Sarga, Chevron, etc., etc.

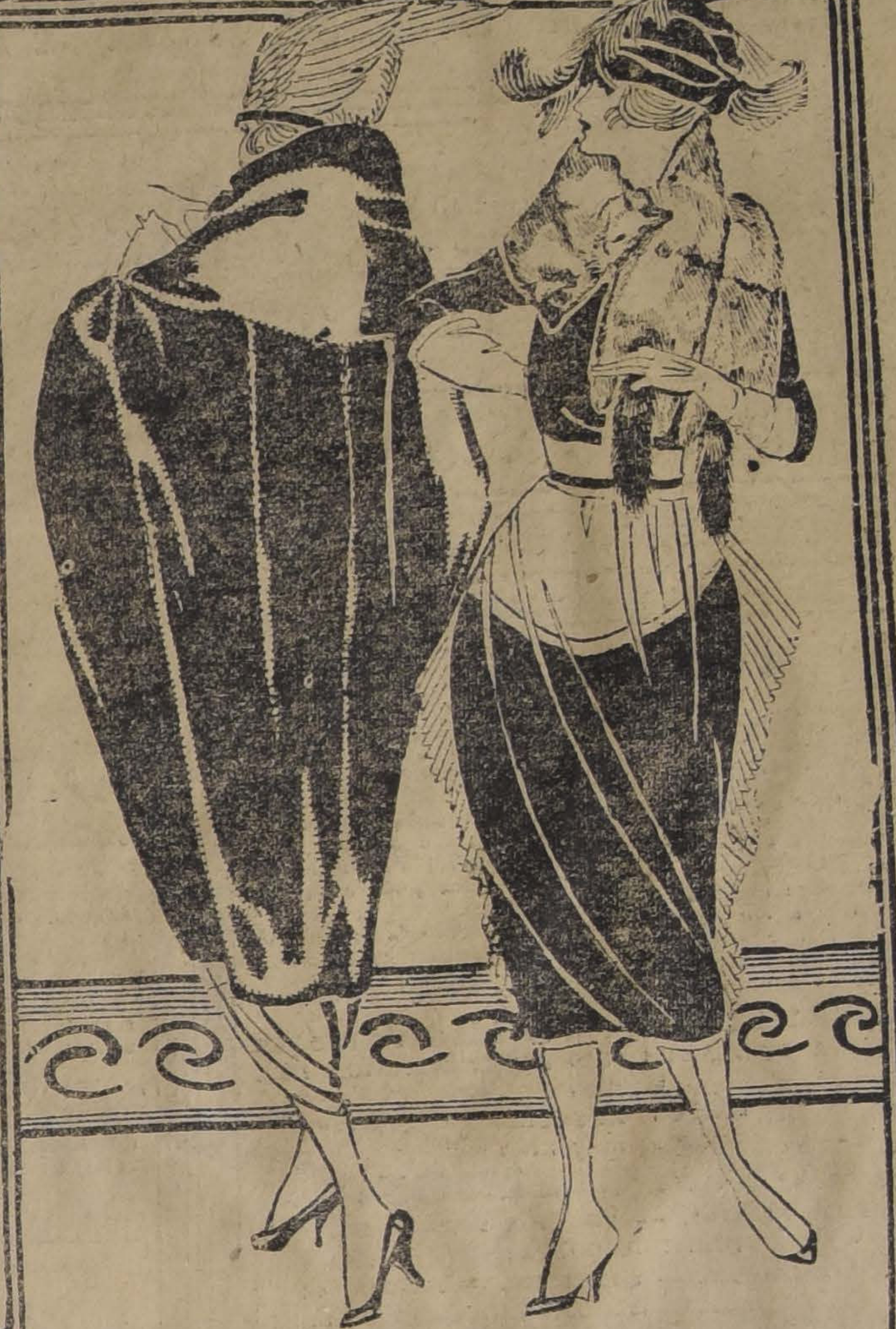

VISITE LA

Exposición de Otoño

en nuestro Departamento de

Confecciones para Señoras

**NOVEDADES
PRIMOROSAS**

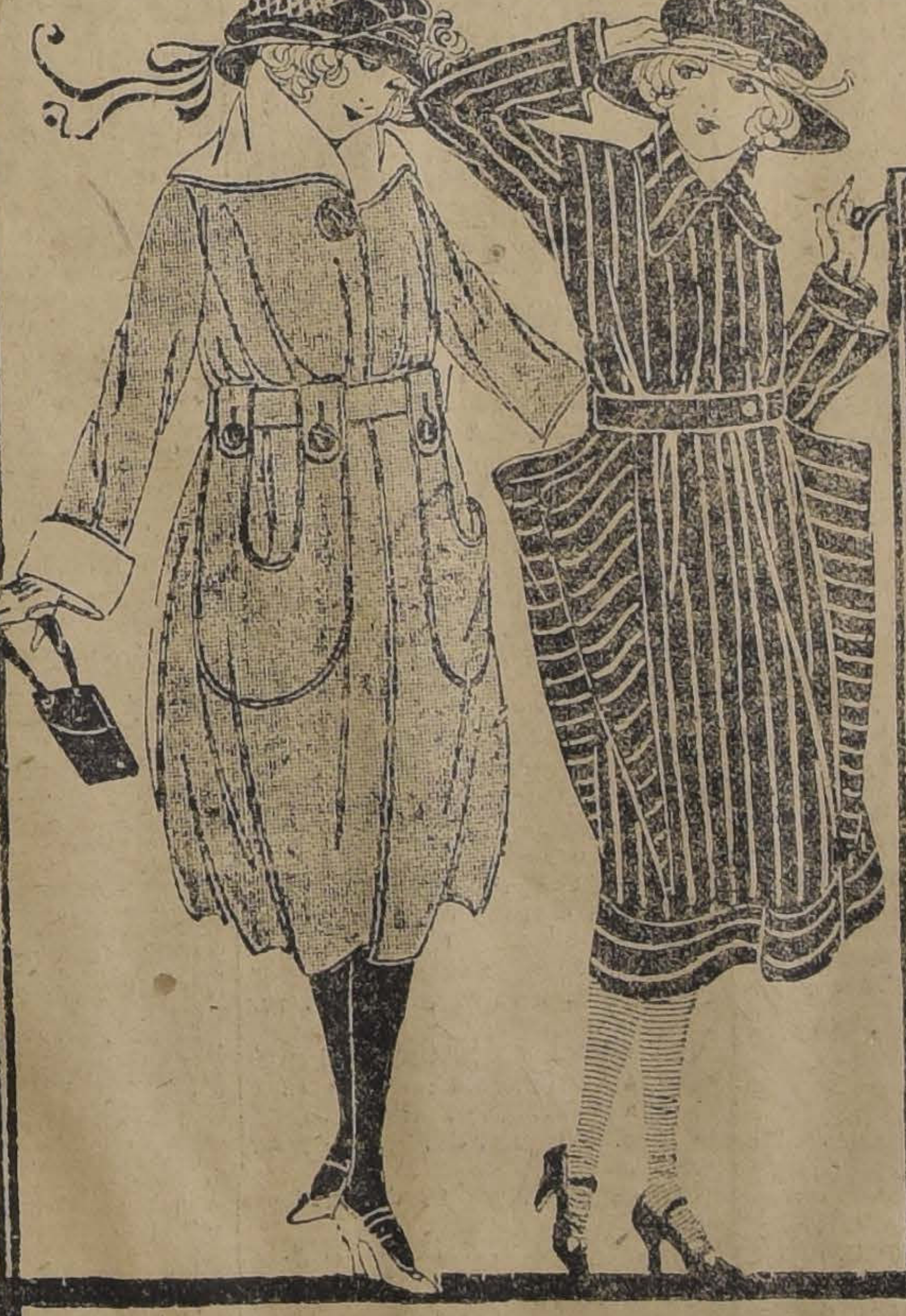

Confección Niñas

Expone para Otoño modelos selectos de una originalidad exclusiva.

MODAS

Recibió una nueva remesa de elegantes

Sombreros adornados

que se exhiben en el tercer piso.

Los Calañeses

"BORSALINO"

recibidos para Invierno son de un gusto insuperable.

CORBATERIA

expone la más brillante selección de Corbatas finas, Bastones y otros elegantes Artículos para Caballeros.

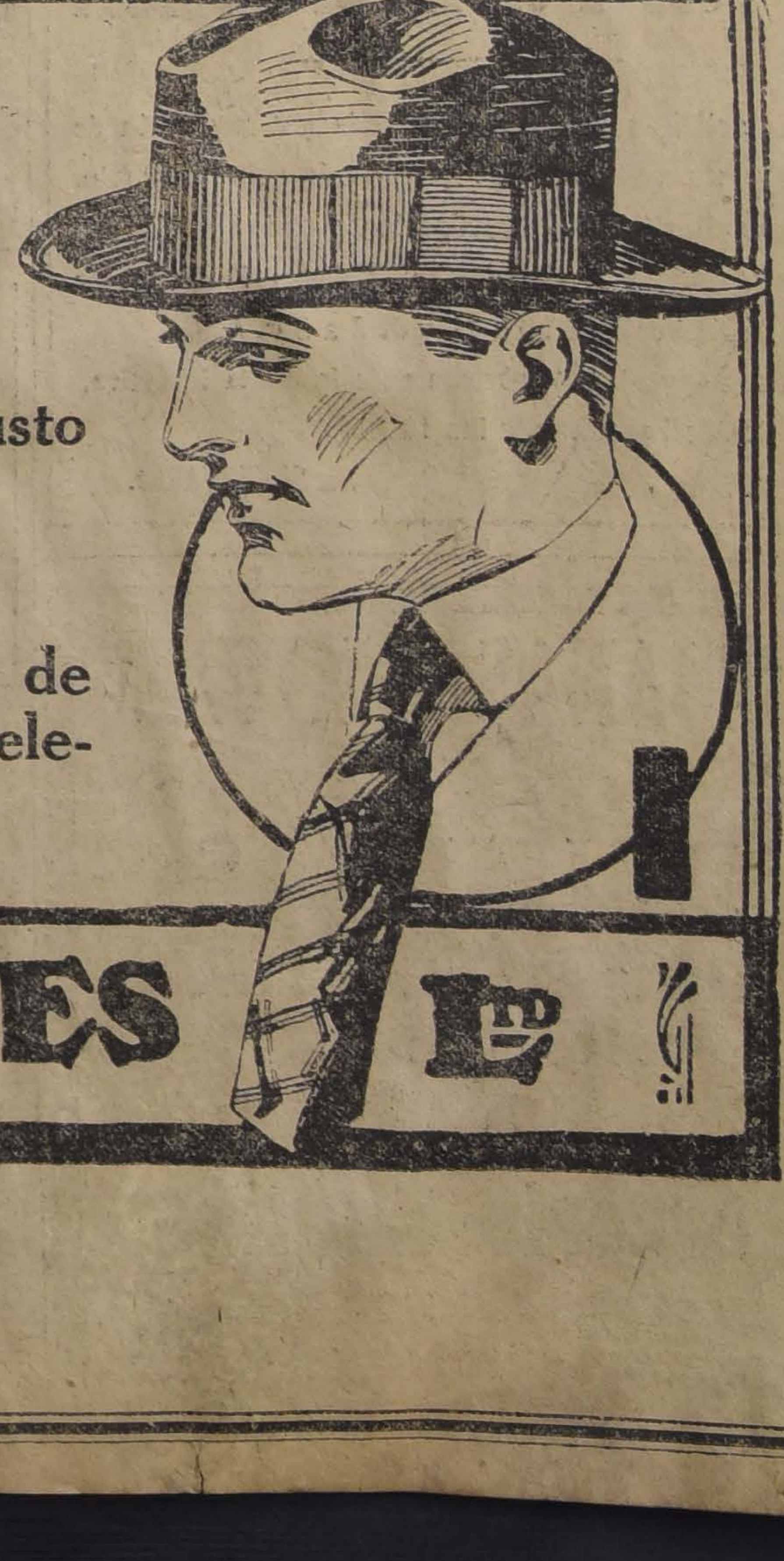

GATH & CHAVES Ltd

LA CARESTIA DE LA CARNE

Los precios exorbitantes alcanzados por este artículo, empieza a producir alarma en el Sur

Desde hace varios días estamos recibiendo numerosas cartas, procedentes de ciudades situadas en la zona central del país, en las que se formulan quejas, clamando, en general, por la carestía de los artículos de primera necesidad.

El alto precio alcanzado por la carne, sobre todo, tiene alarmadas a muchas poblaciones. Ayer, precisamente, recibimos un telegrama procedente de Panimávida, en el que se nos expone, que la carestía de la carne empieza a presentarse como un veradero problema, para muchos hogares humildes, que no disponen, por cierto de grandes recursos.

La alarma producida por el alza ascendente de la carne en aquella zona, se justifica fácilmente, si se considera que jamás este artículo alcanzó allí los precios exorbitantes de hoy.

Todas las comunicaciones que hemos recibido denunciándonos dicha carestía, coinciden en atribuirla a las pocas facilidades con que se cuenta para conseguir carros que transporten los animales de la zona sur, en donde hay grandes partidas, que por esa causa no han podido todavía ser transportadas al norte.

La falta de equipo de los ferrocarriles, empieza, pues, a afectar en forma digna de atención, a las poblaciones del centro y sur del país.

Homenaje a la memoria del señor Eduardo Dato

Se han postergado para el 2 de Abril, en la Iglesia de los Capuchinos, las honras fúnebres a la memoria del ex-jefe del Gabinete español, señor Eduardo Dato.

El Ministro de España, señor Walls y Merino, ha invitado a esta ceremonia al Gobierno, al Cuerpo Diplomático residente y a distinguidas personalidades de nuestro mundo político y social.

Nuevo Centro Recreativo

Un grupo de entusiastas jóvenes estudiantes y obreros del barrio Independencia, de esta ciudad, se han reunido últimamente con el objeto de organizar un centro social y recreativo que sirva para estrechar los lazos de amistad y compañerismo entre la juventud de dicho barrio y al mismo tiempo de centro de instrucción y de cultura.

La inauguración oficial de este centro se llevará a cabo próximamente, con una interesante velada, en la cual disertará sobre temas de actualidades estudiantiles el señor Oscar Gallardo O.

Los jóvenes que deseen pertenecer a este centro, pueden pasar a inscribirse a Independencia N.o 855, donde serán diariamente atendidos por los señores P. Ramírez y J. R. Soto.

El personal de la policía y los empleados *cinematográficos*

El Comisario de la Brigada Central, con fecha 26 del presente, ha enviado a los gerentes de las empresas cinematográficas, la Italo Chilena, Teatro Alhambra, Casa Paramount y señor José Fraenckel, la siguiente nota de agradecimientos:

"A nombre de los oficiales y tropa de esta Brigada Central, cábeme el gusto de manifestar a usted nuestros más profundos agradecimientos por su espontánea y buena voluntad que ha tenido en facilitarnos las películas para darles una entretención educativa y necesaria al persona y a sus familias; las que concurren en gran número y aplauden la obra filantrópica de su empresa que, gracias a su exquisita bondad, pueden proporcionarse momentos de verdadero placer con el desarrollo de sus interesantes películas.

Quiera aceptar, señor, el aplauso unánime de los beneficiados, los que hacen votos por su progreso".

Huelga terminada

Como se recordará, con fecha 21 del presente se declararon en huelga los operarios del Molino Koster, en Coronel, movimiento que amenazaba hacerse extensivo a los obreros de las minas.

Felizmente, gracias a la oportuna y eficaz intervención del Gobernador de Coronel, no sucedió así.

Por el contrario, al momento fué solucionado, al siguiente día de haberse producido.

El Gobierno ha aprobado la actuación del Gobernador y le ha felicitado por el resultado obtenido.

Con el acta suscrita en la Gobernación, cuyo texto reproducimos, la huelga se dió por terminada. Dice el acta:

"En Coronel, a 22 de Marzo de 1921, reunidos en la Gobernación Departamental por invitación del Gobernador don Humberto Castillo, los señores Franz Koster y Hugo Ullriksen, propietario y administrador del Molino Coronel, respectivamente, y el comité designado por los operarios, compuesto de los señores Lorenzo Lépez, Santiago Arriagada y Recaredo Silva, acordaron las siguientes bases a fin de solucionar las dificultades producidas entre patrones y operarios, con motivo del pliego de peticiones presentado por éstos:

El horario de trabajo continuará rigiendo en la misma forma que antes.

Se aumentarán los sueldos y jornales actuales, en la forma siguiente:

Los sueldos mensuales con un diez por ciento.

Los trabajadores al día con cincuenta centavos por día.

Los descargadores de trigo con un centavo por saco.

Los descargadores de carros, de afrecho y de afrechillo, con un centavo por quintal.

Las mujeres y niños costureros con veinticinco centavos al día.

Los carpinteros y empaquetadores de harina, con un diez por ciento.

El molino establecerá un botiquín para los primeros auxilios en caso de accidentes.

A los jornaleros se les comunicará semanalmente lo que hayan ganado durante la semana.

Los pagos se efectuarán el día 3 de cada mes, tomándose en cuenta lo que hayan ganado hasta el último día del mes y los suples quincenales se darán el día 15 de cada mes.

Se deja constancia que el Molino tiene asegurado a todo su personal contra riesgos por accidentes en el trabajo.

Los trabajadores a sueldo mensual podrán gozar de permiso, por causas justificadas a juicio del administrador, hasta por 24 horas al mes, sin descuento alguno.

Queda establecido que los patrones deben dar quince días de aviso para dejar cesante a algún operario por razones de disminución de trabajo y que los operarios no efectuarán ningún paro sin previo aviso ese mismo plazo.

Los aumentos de sueldos regirán desde el día de mañana. — (Firmado). — **H. Castillo U. — Franz Koster. — Hugo Ullriksen. — Lorenzo Lépez. — Santiago Arriagada. —Recaredo Silva."**

EDUCACION

LA ENSEÑANZA COMERCIAL EN LOS ESTADOS UNIDOS

Desarrollo e importancia que ha alcanzado en estos cuatro últimos años

En el vapor "Essequilto" ha llegado de los Estados Unidos el Director del Instituto Comercial de Vallenar, señor Fernando Dahmen quien como se recordará había sido comisionado por el Gobierno para estudiar en aquel país la organización de la Educación Comercial.

Entrevistado por nosotros el señor Dahmen, nos suministró importantes datos relacionados con su comisión.

—A fin de conocer—nos ha dicho—los diferentes sistemas escolares vigentes en los Estados Unidos, debí visitar los principales centros educativos de la gran República, deteniéndome el tiempo necesario para hacer mis observaciones.

De esta manera he podido comparar el trabajo que se está haciendo en los planteles de instrucción de los Estados del Este, Norte, Oeste y Sur de la Unión.

Todos los sistemas escolares tienden a un fin: hacer más grande todavía la grandeza de los Estados Unidos.

En materias de educación comercial, agrega, ya se prestaba a ella bastante atención antes de la guerra, porque constituía un factor importante de progreso en el comercio interior del país; pero ahora esta rama de la educación pública es objeto de una atención preferente de parte de las autoridades escolares de los cuarenta y ocho Estados de la Unión. Permanentemente comisiones de los más distinguidos y expertos educadores están trabajando en analizar los diferentes tipos de educación comercial que el país necesita para su desenvolvimento comercial interior y exterior. Actualmente se están recomendando nuevos sistemas cuyos ensayos se han comenzado ya en diferentes escuelas primarias, secundarias y superiores.

La educación comercial ha alcanzado en ese país en los cuatro últimos años una importancia tal, que sorprende a cualquier observador de asuntos educacionales. El número de alumnos que estudian comercio en las escuelas secundarias y universidades es el más alto en muchos establecimientos, comparados los diferentes departamentos de que constan dichos colegios.

Esto, a mi juicio, es la prueba más evidente de la importancia y el interés que el público tiene por esta clase de enseñanza.

—¿Presentará usted algún informe sobre el resultado de su comisión?

—Sí; próximamente; pero lo que más deseo es poner en práctica cuanto antes, el sistema de organización y administración que estudié atentamente, cuya aplicación no dudo importará un adelanto para nuestra educación comercial.

El señor Dalmen ha dejado muy avanzadas las gestiones que personalmente hiciera ante el Board de Educación de Seattle, para iniciar un intercambio, de profesores de educación secundaria.

El Board de Educación aprobó unánimemente el plan sometido a su consideración por el profesor Dahmen y espera que el Consejo de Enseñanza Comercial de Chile lo aprobará a su vez, para dar forma práctica a esta provechosa idea que beneficiará a ambos países.

Liga Nacional del Magisterio Primario de Chile. — Consejo Central

Cítase a sesión para el Lunes 28 del presente, a las 4 1|2 P. M. en la Visitación del Primer Distrito. Se recomienda la asistencia por haber importantes asuntos que resolver.

Instituto Superior de Comercio

Mañana se abrirán las clases en este establecimiento fiscal de enseñanza y se entrará de lleno a los trabajos del año escolar, que han debido retardarse por reparaciones que se hacían en el local y en el mobiliario.

Los alumnos deberán encontrarse en el establecimiento a las 8 A. M. y no se acepta que ninguno, sin causa justificada, deje de recogerse a sus clases en ese día.

Instituto Agronómico de Chile. — Excursión de estudio

En conformidad al Reglamento del Instituto Agronómico, los alumnos del último curso harán una excursión de estudio a las principales viñas y bodegas del país.

Los alumnos irán en un carro dormitorio, acompañados de los profesores señores Carlos Videla y Enrique Hidalgo.

Forman el cuarto año, grupo A, los siguientes alumnos:

Acchiardo Roberto, Alamos Alfredo, Anwandter Otto, Belmar Aurelio, Benavente Ricardo, Bielefeldt Carlos, Brand Humberto, Donoso Ernesto, Elgueta Manuel, Faivovich Angel, Gleisner Carlos, Guerrero Felipe, Hott Mauricio, Mardones Fidel, Martínez Alberto, Martínez Oscar, Ortiz Juan, Pourrat Horacio, Pappadia Angel, Rodríguez Alejandro, Román Alfredo, Saelzer Germán, Schwaim Federico, Urquieta Jorge y Weldt José.

Itinerario:

Lunes 28. — 7.30 P. M., salida de Santiago a Lontué.

Martes 29. — De 8 a 11 A. M., visita Viña Lontué.

1.30 a 3 P. M., visita Sociedad Vinos de Chile.

4.50 P. M., salida a Talca.

Miércoles 30. — 8 a 11 A. M., visita Escuela Agrícola.

1.30 a 6 P. M., visita Viña señores Hederra y Vergara.

Jueves 31. — 2.50 P. M., salida a Chillán.

Viernes 1.o — 8 a 11 A. M., visita Escuela Agrícola.

2 a 4 P. M., visita a la Viña y Bodega Sociedad Ñuble y Rupanco.

Sábado 2. — 7 A. M., salida a Tomé.

1.30 a 4 P. M., visita a la Sociedad Vinícola del Sur.

7.40 P. M., salida a Concepción.

Domingo 3. — 8 a 11 A. M., visita a la Escuela Agrícola.

Lunes 4. — Lota.

Martes 5. — Salida a Temuco.

2 a 6 P. M., visita a la Escuela Agrícola.

Miércoles 6. — Salida a Curicó.

Jueves 7. — Visita al fundo del señor Félix Moreno.

Viernes 8. — Regreso a Santiago.

El grupo B saldrá el Martes 12 de Abril, para regresar el 20.

Nueva profesional

Ha recibido el título de contadora la señorita Mercedes Aracena.

EJERCITO Y ARMADA

Federación de Oficiales de Reserva —Cursos militares

En el próximo mes de Abril continuarán los cursos para oficiales de las distintas armas, que por decreto supremo se iniciaron en el mes de Octubre del año pasado en los salones de la Federación.

Se avisa a los alumnos y oficiales de reserva que lo deseen, pasar a la Secretaría de nuestra institución, a fin de hacer la inscripción correspondiente, de 6 y media a 7 y media P. M. diariamente.

—Cítase al Directorio para el Miércoles 30 del presente con el objeto de tratar de la fundación de la delegación en los Andes, ciudad en que contamos con valiosos elementos.

BOY SCOUTS

DIRECTORIO PROVINCIAL DE SCOUTS. — De parte del presidente cito a reunión de directorio para el Lunes 28 del presente a las 6 y media en los salones de la Sociedad Unión Comercial, Estado 33.

Se recomienda la asistencia, se nombrará comisionado provincial.

Ana Blake O.

Avisa a su selecta clientela que se encuentra nuevamente a su disposición con las últimas novedades en bailes de salón. Clases únicamente privadas.

S. DOMINGO 1923

OR EN NUEVA

EN TRAIGUEN

Gran Fundo Triguero

MUY CONOCIDO POR SUS RINDES Y GRANDES COSECHAS

Vendo en ventajosas condiciones

ALEJANDRO GREENE CRUZAT

Teatinos 86--Casilla 3722

Escuela de Caballería

PROPUESTAS

Se piden propuestas públicas por las siguientes cantidades de los víveres que se indican:

Carne, hasta	17,000 kls.
Condimentos, hasta. .	70 "
Chuchoca, hasta . ..	1,000 "
Leña, hasta	60,000 "

Las bases pueden consultarse diariamente en la Contaduría de la Escuela, de 9 a 11 A. M.

Las propuestas se abrirán en la oficina de la Comandancia, el Miércoles 6 de Abril, a las 10 A. M.

LA COMISION DE ALIMENTACION

A-6

Ocasión Unica

Vendo gran orquestrón eléctrico para bares, biógrafos, cantinas. Tiene seis instrumentos. El piano tocable a mano, 12 rollos música. Mueble moderno, frente paisaje luminoso.

VALOR: $ 12,000; EN $ 6,000

Ofertas, a B., Casilla 2325.

Verlo:

AVDA. SALVADOR 1765

INSTITUCIONES DIVERSAS

Centro Español

Se nos pide poner en conocimiento de los señores socios que, con motivo de las reformas que se están ejecutando en el local social, queda suspendida la velada de hoy.

Unión Industrial de Chile

El Jueves último reanudó sus sesiones ordinarias la Unión Industrial de Chile. Asistieron el presidente señor N Núñez, el secretario señor Letelier y los directores señores Jeldes, Rojas, Pinto, Santander, Mayol.

Se dió cuenta de la labor desarrollada en Concepción, Talcahuano y Constitución, por el señor Letelier, y de los beneficios que se esperan de esta campaña.

Los señores Núñez y Rojas dan cuenta de sus trabajos en la Federación de Comerciantes Minoristas, y después de un detenido estudio, sobre la probable labor de esta Federación, se nombró delegados a los señores Santander, Rojas y Letelier. Por indicación del secretario, se acordó pasar una nota de felicitación al senador electo señor Bañados, por sus declaraciones de protección a la industria del país. Se acordó pasar una circular a los socios activos para que se apresuren a firmar los registros.

Por último, se continuó la discusión pendiente respecto a la mejor forma de hacer la presentación al Gobierno y Parlamento sobre los rumbos en que debe encauzarse la enseñanza industrial.

CULTOS

FESTIVIDADES DE SEMANA SANTA

Terminan ayer

Los actos religiosos de hoy

La ciudad, que había cobrado su tradicional aspecto de recogimiento con la celebración de las festividades de Semana Santa, vuelve mañana nuevamente a su actividad regular, después de haber conmemorado la Iglesia católica con fiestas especiales, la vida y muerte de su fundador.

Uno de los principales actos de ayer, lo constituyó la misa de gloria, cantada en todos los templos de la capital.

En la tarde hubo oraciones en las diferentes iglesias, lo que dió ocasión para que se congregara en ellas gran número de fieles.

En la madrugada de hoy debe realizarse la procesión del Señor Resucitado.

A las 9.30 A. M. se cantará en la Gratitud Nacional una misa solemne, destinada a celebrar la última etapa de los ritos cristianos.

UN SOLO FRASCO DE

NEOL

EQUIVALE A TODA UNA FARMACIA

JORRY Hnos - UNICOS AGENTES

CASILLA 3421 — SANTIAGO

CRONICA POLICIAL

Muerte repentina

En circunstancias que el señor Carlos Arredondo se encontraba de visita en casa de un amigo, ubicada en Andrés Bello N.o 412, le sobrevino un ataque repentino, muriendo instantáneamente.

El hecho fué puesto inmediatamente en conocimiento del señor juez del crimen de turno, quien ordenó el traslado del cadáver del señor Arredondo a la Morgue, a fin de precisar la causa de su muerte.

Estafador poco listo

Ayer fué puesto a disposición del señor juez del crimen de turno, Félix Pino, a petición de doña María Vergara, que lo acusa por el delito de estafa.

Según lo manifestado por la señora Vergara, en la mañana de ayer, se presentó a su negocio de frutos del país, el citado Pino, acompañado de varios otros individuos desconocidos, solicitando se le vendiera una gran partida de ajos. Como era natural, la señora accedió a ello, y al efecto, se escogieron más de veinte trenzas de ajos, que Pino repartió entre sus acompañantes, exponiendo que el cancelaría toda la cuenta.

Entre tanto, los sujetos que acompañaban a Pino, abandonaron el negocio, llevándose las mercaderías, que, como hemos dicho, debían ser canceladas por éste último.

Pero al querer efectuar el pago, y después de muchos trajines por los bolsillos, manifestó Pino que el dinero se le había extraviado, por lo que quiso ir en busca de sus compañeros para volver en seguida a cancelar la cuenta.

Comprendiendo que se trataba de un vulgar estafador y a pesar de las protestas de Pino, la señora Vergara lo hizo prender por la policía, la que lo envió al Juzgado del crimen con el parte correspondiente.

Sirviente lista

Doña Zoila Aliaga ha dado cuenta a la justicia que la muchacha Berta Araya, que tenía en su casa en condición de sirvienta, aprovechando una ausencia de sus patrones, abandonó el servicio, llevándose hurtadas varias alhajas y otras especies que la propietaria estima en $ 500.

Manifiesta la señora que la citada muchacha mantenía relaciones amorosas con un tal Felipe López, de profesión albañil, a quien no cree ajeno en la fuga de la Araya.

Vagos

Ayer ingresaron a la Sección de Detenidos 10 individuos recogidos por la policía por vagos.

GUIA PROFESIONAL

ABOGADOS

ARTURO ALESSANDRI RODRIGUEZ
FERNANDO ALESANDRI R.
VICTOR ACEVEDO LECAROS
Abogados
Estudio: Morandé 239 (altos). Teléfono Inglés 1638. Horas de oficina: solamente de 4 a 6 P. M.

ERNESTO BARROS JARPA
CESAR JIMENEZ FUENZALIDA
Gálvez 88. Teléfono 1846.

ERNESTO BIANCHI TUPPER
Oficina: Huérfanos 1112, segundo piso, teléfono 709.
Domicilio: Serrano 174. Teléfono 1034.

LUIS MALAQUIAS CONCHA S.
Asuntos civiles, criminales, accidentes, apelaciones. Compañía 1065. Casilla 1038.

NAZARIO CHACON DEL CAMPO
Trasladó su estudio a Compañía 1034. Casilla 3211.

PEDRO DAZA BRANTES
LIVIO ROJAS A.
Morande 440 — Casilla 2281

FIDEL MUÑOZ RODRIGUEZ
GUSTAVO CANO PEEL
Abogados
Huérfanos 1153, Bolsa de Productos, 2.o piso. 3403-29-M.

JORGE ERRAZURIZ TAGLE
LUIS A. QUINTEROS T.
Amunátegui 301. Teléf. 633. Cas. 2592.

HERMAN ECHEVERRIA C.
Moneda 1148. Teléf. 3421. Domicilio: Carrera 172. Teléfono 1504.

LADISLAO ERRAZURIZ
HERNAN LEIGH BAÑADOS
De 3 a 5. Alameda 1902.

NICANOR ELGUETA
Galería Alessandri 19-A. Teléfono 586. Juicios civiles y comerciales.

DANIEL FELIU
Y OSCAR FELIU H.
Merced 557. Teléf. 582. Cas. 3277.

FERNANDO FIGUEROA VIAL
Catedral 1355. Teléfono 930.

FERNANDO ERRAZURIZ TAGLE
Notario-abogado. Bandera 345. Casilla 926. Teléfono 3324.

GALV. GALLARDO NIETO
Ahumada 168, altos Teléf. 2343.

MANUEL GAETE FAGALDE
Notario-abogado. Huérfanos 1242. Teléfono Inglés 1355. De 9 a 12.30. Domicilio: Vergara 261.

HECTOR ARNALDO GUERRA
Especialmente asuntos criminales. Estudio y domicilio, San Pablo 1079.

OSVALDO HEVIA L.
Morandé 244. Casilla 1831.

GUSTAVO KALTWASSER DIAZ
Huérfanos 1175. Casilla 855.

MIGUEL LUIS LAGOS
Abogado Banco Hipotecario de Chile. De 11-12 y de 3 a 4. Casilla 1455.

BERNARDINO LEIVA
Abogado. Bandera 552.

LORENZO MONTT
AMBROSIO MONTT WILMS
Compañía 1207. Teléfono 2307.

MANUEL MERINO E.
LUIS MERINO E.
Agustinas 584. Teléf. 2077. Casilla 2247. De 4 a 5.30.

MANUEL OLIVA
Galería Alessandri 15-A. Juicios civiles, comercio y criminales.

ANTONIO PLANET C.
Abogado. Especialmente cuestiones comerciales. Estudio: Bandera 575, oficina 34. Casilla 4034. Teléf. Inglés 1137. 3 a 5 P. M.

ROBERTO DE PETRIS
San Diego 65. Teléfono 156. Casilla 4044. Juicios, civiles, criminales, comercio.

ALFONSO REVECO
Alegatos. Nueva York 59 (frente Bolsa Comercio). Teléfono 455.

CARLOS SALAS HERRERA
Abogado. Bandera 552. Casilla 3366. Teléfono 2177.

LISANDRO SANTELICES E.
Morande 450. Especialmente: Asuntos comerciales, particiones y juicios sobre propiedades.

ENRIQUE TAGLE MORENO
Estudio: Compañía 1293.

EMILIO TAGLE RODRIGUEZ
Abogado. Huérfanos 240. Teléfono 2018. Atiende preferentemente asuntos comerciales y mineros.

LEOPOLDO URRUTIA
Banco Hipotecario de Chile. De 2-5. Domicilio: Santa Rosa 128. Teléfono 2223.

LUIS FIDEL YAÑEZ
Defensor de Ausentes y de Obras Pías. Moneda 1935. Teléfono 191.

HUMBERTO YAÑEZ VELASCO
Compañía 1223. Teléfono 1614.

INGENIEROS

ALFREDO LEA-PLAZA
Santiago, Huérfanos 2334. Oficina: Moneda 1168. Teléfono 137.

MEDICOS

DR. AMENABAR OSSA
Oculista, 14 años Europa, 3 años Médico-Director Hospital de Ojos Condado Stafford (Inglaterra). Merced 494. De 1.30-4. Teléfono 602.

DR. ARNELLO
Cirugía. Anestesia general. Venéreas. García Reyes 17. De 12-3. Hospital San Vicente 4-6.

Dr. ITALO ALESSANDRINI I.
Cirugía y ginecología. Consultas: de 1 a 3 Merced 324. Teléfono 3555.

AFECCIONES DEL PULMON
y sistema nervioso. Rayos X. Dr. Fontecilla. Regresó de Europa 2-4. Delicias 1626.

DOCTOR AMARAL
Estudios Europa. Partos y enfermedades señoras. Catedral 1964.

DR. ALONSO ACUÑA R.
Medicina interna. De 2 1|2-4, Moneda 1035.

DR BISQUERT
Vías urinarias. Sífilis. Moneda 859. De 3 a 6. Casilla 2563.

DR. JULIO BUSTOS
Médico de Ciudad de Santiago.—Medicina interna, niños, sífilis. Recoleta 707. De 2 a 4.

DR. BORQUEZ SILVA
Estudios Europa. Pulmón, corazón, Estómago, intestinos. Rayos X. 3 a 6. A. Prat 80. Teléf. 19, Matadero.

DR. ARTURO BARRAZA A.
Vías urinarias, sífilis. Puente 557. De 3 a 6.

Dr. CASTAÑEDA IGLESIAS
Ex-médico residente Hospital Niños. Catedral 1882. Teléfono 294. De 1 1|2 a 3 1|2.

DR. BRAGA CASTILLO
Rayos X. Merced 136. Teléfono 1393. Consultas: de 9 a 10 y de 1 a 4.

Dr. MANUEL CALVO MACKENNA
Médico Pensionado San Vicente. 1 a 3. Santo Domingo 1412. Teléfono 598. Regresó.

DR. PEDRO CONTRERAS A.
Consultas: Lunes, Miércoles y Viernes: 2-4. Compañía 1470.

DOCTOR CHARLIN
Profesor enfermedades de la vista. Consultas 3-6 P. M. Compañía 2115. Regresó.

DR. CORREA CORTES
Echaurren 48. Ausente en el extranjero.

DR. LEONIDAS CORONA T.
Laboratorio Clínico. Delicias 868. (Frente a Estado). Consultas: de 4 a 6. Teléfono 2483.

Dr. W. E. COUTTS
Regresó. Sífilis. Vías urinarias. Consultas, de 3 a 5. San Martín 372.

DR. CASTRO OLIVEIRA
Garganta, nariz, oídos. Estado 62. De 3 a 6.

DR. ALDO CONTRUCCI
Estudios Europa. Medicina interna. Sífilis. San Antonio 451. 2 a 4. Teléf. 188, Providencia.

DR. I. DIAZ MUÑOZ S.
Medicina general. Vías urinarias. Consultas de 2-4. Bandera 574.

DR. PAULINO DIAZ
Moneda 1963. Teléfono 1178. De 1 1|2 a 4. Especialmente Piel, Venéreas.

DOCTORA JUANA DIAZ MUÑOZ
Especialista enfermedades señoras y niños. Consultas: 4 a 6. Delicias 540-A.

DR. DIAZ VELASCO
Medicina interna. Niños. Sífilis. 1 a 4. Vergara 474. Teléfono 236, Parque.

Dr. A. DIMITSTEIN G.
Medicina general, especialmente Corazón, Estómago y Pulmón. De 1 1|2-5. Delicias 1478. Se tienden llamados nocturnos.

DR. EUGENIO DIAZ LIRA
Cirugía de niños y ortopedia.—Agustinas 1270. Teléfono 2285.

DR. RICARDO DONOSO
Estudios en Europa. Medicina interna, especialmente pulmón, corazón. Agustinas 619. De 1.30 a 3.30.

DR. ESPINA
Rayos X. Medicina interna. Estudios Europa. Delicias 1228 esquina Gálvez. Teléfono 2102. De 1.30 a 4.

DR. JULIO EASTMAN
Catedral 2673. De 1.30 a 3.30. Teléfono 2637. Casilla 1571.

DR. FUENZALIDA BRAVO
Profesor enfermedades niños. Merced 560. Teléfono 1721. De 2 a 4.

ARTURO FRITZ
Medicina general. Jefe Policlínica. Piel y sífilis. De 3a 5. Huérfanos 1353.

Dr. GARCIA COLLAO
Estudios en Europa
Ojos, Nariz, Garganta y Oídos. San Antonio 148.

DR. GARCES BAEZA
Medicina interna, especialmente corazón, pulmón, riñones, aparato digestivo. Sífilis. Santo Domingo 739. De 2-4.

DR. ENRIQUE GONZALEZ H.
Estudios en Europa. Especialmente estómago, intestinos, hígado, diabetes, obesidad y reumatismo. Ejército 660. Consultas: 2-4.

DOCTOR GIANELLI
ESTUDIOS EUROPA
Sífilis, Piel, Vías urinarias. 21 de Mayo 562. Consultas de 2 a 6.

DR. JOSE S. GONZALEZ O.
Médico residente del Hospital de Niños.—Enfermedades de niños y cirugía general. Consultas: de 2 a 4 P. M. Matucana 303, Santiago.

GONORREA E IMPOTENCIA
Debilidad vital y gonorrea con sus afecciones, prostatitis, supuraciones por más crónicas que sean, se curan en pocos días, garantida. Sistema nuevo. Dr. Winkelmann, 2-6. Alameda 880.

DR. ARISTIDES GONZALEZ C.
Prof. extraordinario. Obstetricia, enfermedades señoras. 1-3. Cas. 1551. Teléfono 2789. San Martín 272.

DOCTOR ANTONIO GIANANI
Traslasdóse Serrano 34. Medicina interna. Consultas: 3 a 5.

INSTITUTO BIO - QUIMICO NACIONAL
BANDERA 574
CASILLA 3624. TELEFONO 3041
Propietarios: Dr. Nacianceno Romero, Dr. Rómulo Romero, Ing. de minas Samuel Pavez.
Análisis: Clínicos, comerciales, industriales, ensayes, etc.
Vacunas, fermentos, sueros, etc.
Reacción **Wassermann, orina,** sangre y toda clase de investigaciones de Laboratorio.
Rayos X.
Especialistas en cada sección.

DR. ERNESTO GREENE
Estudios Europa. Cirugía, ginecología. Consultas: 2-4. San Martín 509, esquina Catedral. Teléfono 2860.

DR. ALEJANDRO INFANTE
Enfermedades niños. Médico Hospital Niños: San Luis. Consultas 1-4. Delicias 253.

DR. AGUSTIN INOSTROSA
Cirugía. Ginecología. Sífilis. De 4 a 6. Puente 559.

A. ICAZA BARROS
Médico-cirujano. Bandera 736. Teléfono 233. Consultas: 5 a 6.30.

DR. ROBERTO JARAMILLO B.
Ejército 707, Teléf. 142, Parque.

RICARDO KUSCHEL S.
Cirugía general. De 3-4, excepto Sábados. Merced 186. Teléf. 1344.

DR. A. KORNER ANDWANTER
Estudios en Estados Unidos. Cirugía, Ortopedia. Consultas: 2-4. Santo Domingo 623.

PROFESOR LUCO
Enfermedades nerviosas y mentales. Merced 536. Consultas: de 1 a 3.

DR. LAVAL
Medicina interna, especialmente pulmón. Amunátegui 31. De 2 1|2-4. Ausente.

DR. MALBRAN
Enfermedades mentales y nerviosas. De 2 a 5. San Antonio 584.

DR. MORAGA FUENZALIDA
Medicina y cirugía de niños. Cochrane 118. Teléfono 2804. De 1 a 3.

Dr. MORALES VILLABLANCA
Piel, Sífilis, Venéreas. Galería Alessandri 24. De 3 a 6.

PROFESOR EDUARDO MOORE
Vergara 110, 2 a 6. Vías urinarias y Piel.

DR. JUAN MONTENEGRO M.
Enfermedades niños. De 2 a 4. Compañía 1770. Teléfono 2120.

DR. ITALO MARTINI Z.
Ojos, oídos, nariz y garganta. Delicias 411. Consultas: 2 a 4.

DR. LUIS G. MIDDLETON CRUZ
Oídos, nariz, garganta. Traslado-se: Miraflores 540. De 4 a 6.

Dr. MEZA OLVA
Estudios Europa: pulmón, corazón, riñones. Sífilis. 3—4. Dieciocho 268. Domicilio: V. Mackenna 955. Teléfono No. 9 (Santa Elena).

DOCTOR MONTERO
Prof. Dermatología. Sifilografía. Piel. Sífilis, genito-urinarias. Prat 309.

DR. JULIO MOORE F.
1.30-3.30. Niños, sífilis. Vergara 155. Teléfono 3074.

NEUMOTORAX ARTIFICIAL
Tratamiento tuberculosis pulmonar. Doctor Moreno. Atenderá provisoriamente 3-4 1|2. Recoleta 555.

DR. MOUAT S.
Ginecología, partos. Ex-jefe Clínica Ginecológica Dr. Korner. Brasil 25. De 1 a 4.

DOCTORA MAGDALENA NEIRA
I. Medicina interna y señoras. Consultas de 2 a 4. Merced 629.

DOCTOR NUÑEZ ZAMORA
Consultas: Martes, Jueves y Sábados, 4-6. Matucana 289.

DR. OHLERICH
Titulado Alemania y Chile. Medicina general adultos y niños. Teléfono 332. De 2 a 4. Catedral 1488.

DOCTOR LUIS OPAZO P.
Médico interno Hospital Niños. Matucana 303, de 2 1|2 a 5.

DR. DAVID PULIDO
Enfermedades niños. Santo Domingo 1646. Teléfono 2152. Consultorio: Santo Domingo 1695. 1-4.

PROFESOR PARDO
Cirugía y enfermedades de señoras. Consultas: de 2 a 4. Ejército 119.

DR. OSCAR PERALTA C.
Arturo Prat 671. Consultas: 2 a 4. Policlínica: de 8 a 9.30. Teléfono Inglés 194, Matadero.

DR. PAREDES F.
Enfermedades señoras. Jefe Policlínica Prof. Korner. Medicina, Cirugía Abdominal. 2 a 4. Amunátegui 33.

DR. PRUNES
Estudios en Europa. Jefe de Clínica. Piel, sífilis, venéreas. Merced 490. Casilla 2394.

DOCTOR PANTOJA
Medicina interna, corazón, pulmón, estómago, sífilis, 2-4 y 7-8. Teléfono 574. Santo Domingo 1036.

DR. RICARDO PERALTA G.
Cirugía general, especialmente de niños. Claras 471.

Dr. OTTO PHILIPPI
Enfermedades niños. Santo Domingo 820. De 1 a 3. Teléfono 2415.

DR. RAFAEL PEÑARANDA R.
Especialmente corazón, estómago, hígado, riñón, sífilis, venéreas. Llamados nocturnos. 2 a 4. Catedral 2219.

DR. MARCIAL PARADA
Oídos, nariz, garganta. Delicias 1626. Teléfono 2844. De 3 a 5.

DR. QUIROGA
Enfermedades nerviosas y mentales. Puente 559. Consultas de 3 a 5.

DR. EDUARDO DE RAMON
Cirugía. Enfermedades señoras. De 1 a 3. Agustinas 1660. Teléfono 3623.

Dr. RICARDO ROLANDO
Medicina general. Venéreas, sífilis. Puente 557. De 5 a 7.

DR. ALBERTO RAHAUSEN
Cirugía. Ginecología. Carmen 47. De 3 y media 5 y media. Teléfono 3022.

DR. F. RAYO RIQUELME
Cirugía. Enfermedades de señoras. Moneda 1815. Teléfono 3329.

DR. JOEL RODRIGUEZ P.
Estudios Europa. Medicina interna, especialmente estómago, intestinos. Rayos X, de 2-4. Amunátegui 559. Teléfono 2810.

DR. MARCO A. SEPULVEDA R.
Laboratorio
Bandera 736. Teléfono 233. Exámenes completos: sangre, orina, esputos, etc. Cultivos. Autovacunas.

LABORATORIO CLINICO
Del Dr. SOTO PARADA
Jefe Laboratorio. Prof. García Guerrero. Exámenes completos: sangre, orina, etc., Reacción Wassermann, Preparación Autovacunas. **Moneda 1035 de 2 a 6.**

DR. SANTANDER
Estudios Europa. Enfermedades corazón, riñón, sífilis, especialmente estómago e intestnos. Examen del enfermo por rayos X y laboratorio. Moneda 821.

DR. STUARDO
Estudios Europa. Enfermedades niños. De 1 a 4. Agustinas 1684. Teléfono 2245.

J. SCHWARZENBERG L.
Enfermedades niños. 1-3, excepto Jueves y Sábado. Merced 186. Teléfono 1344, ausente.

RADIOTERAPIA
Piel - Sífilis - Venéreas
Dr. Félix Grohnert B.
De 2 a 6. Castro 238

DR. CARLOS A. SOMMERS
Enfermedades del pulmón. De 1-2. Catedral 2099.

DOCTOR STOLTING
Oculista, Médico recibido en Alemania y Chile. Compañía 1392. De 3 a 5.

DOCTOR SANCHEZ CRUZ
Profesor de Puericultura. Enfermedades niños. Moneda 1819.

DR. TORRES TORRES
Jefe Clínica Prof. Korner. Enfermedades señoras, cirugía. Catedral 1249. De 2 a 5.

SANATORIO
PENSIONADO PARTICULAR
Av. Matta 586.— Teléf. 97 (Matadero)
Partos, operaciones, enfermedades de señoras, corazón, digestivas, nervios, **Morfinomanía;** aislamiento y curación. Sala de operaciones, laboratorio electroterapia, Rayos X. Parque, jardines.
Dr. AQUILES RIVEROS.

DOCTOR VARGAS SALCEDO
Cirujano. Martes, Jueves y Sábado. 2-5. Teatinos 354. Teléf. 1069.

DR. G. E. VIDAL S.
Consultas: 2 a 6. Delicias 2646.

DR. ZUÑIGA C.
Enfermedades señoras. Jefe Clínica Obstetricia. Avenida España 472. De 1-3. Teléf. 111, Parque.

DR. VAUGH ALDUNATE
606 | Estudios Europa. Medicina interna. Venéreas. Sífilis. Reacción Wassermann. 2 a 4.30.
914 | Catedral 1988.

DR. WIREN
Oído, nariz, garganta. Claras 471. De 2 a 4.

DENTISTAS

MANUEL AYLWIN.—CARMEN 175
atenderá vacaciones, 10-12 y 3-6.

DOCTOR RUBEN BUSTOS
Graduado "Philadelphia Dental College".—Moneda 815. Regresó.

DR. CERDA LOPEZ
Dentista. Traladóse Santo Domingo 849. De 9-12 y 2-6. Atiende vacaciones.

AURELIO DE LA FUENTE
Dentista. Riquelme 47, Teléfono 1042. Regresó.

DOCTOR ROGAT
ESPECIALISTA PIORREA ALVEOLAR (ENCIAS SUPURANTES DIENTES MOVIBLES)
BOLSA COMERCIO of. 212 - 213
EN VALPARAISO LOS SABADOS CONDELL 88

MUÑOZ LOBOS HNOS.
Extracciones sin dolor. Sommodormo, puentes, placas, tratamientos rápidos. San Diego 307-443.

ENRIQUE MORENO OLEA
Clínica Dental
Especialistas en cada sección. Huérfanos 1616. Teléfono 1697.

J. A. CASTRO OLIVEIRA
R. CASTRO OLIVEIRA
Estado 62

LUIS E. ROBINSON
Dentista
Compañía 1520. Teléfono 3644.

Dra. ELVIRA ROSAS S.
Dentista — Bandera 76.

ZULEMA ULLOA G.
Dentista. Compañía 2728. Regresó.

DENTISTA VALENCIA
Chacabuco 569, entre Catedral y Santo Domingo. De 9 a 6.

GUILLERMO VELASCO M.
DENTISTA
Estudios en Philadelphia. Catedral 1261.— Regresó. A-10

ARQUITECTOS

EDUARDO TASSO
Construcciones, transformaciones y reparaciones. Honorarios 8 o|o. Planos, presupuestos. Morandé 131.

MATRONAS

M. AVILA
Matrona ginecologista, atiende enfermas pensionistas. Consultas gratis. García Reyes 54.

Mme. E. FRAGNAUD
Matrona francesa. Manuel Rodríguez 647.

MATRONA ERAZO
Huérfanos 2460. Partos. Enfermedades señoras. Médico, elección enferma. Recibo pensionistas.

ROSA MONTOYA
Enfermas, pensionistas, atención médica permanente. Operaciones. Inyecciones. Curaciones. Maestranza 283.

"PENSIONADO MURFFI"
Partos. Matronas tituladas. Exámenes gratis. Baños, masajes. San Diego 360.

CLINICA PRIVADA DE OBSTETRICIA
Señora Reyes, matrona ginecologista. Establecimiento moderno. Atendido por dos cirujanos especialistas. Recibe enfermas todas partes del país. Partos. Precios moderados. Consultas gratis. Esmeralda 636.

CARMELA TORO G.
Partos. Asistencia toda hora. Recibe enfermas. Matucana 640.

CLINICA
Ana G. Vargas Barrera.—Partos. Recibo pensionistas. Cochrane 98

PENSIONADO MENARES
Pensionistas. Partos. Pensión $ 35. Masaje médico. Cochrane 84 y Aconcagua 1162.

ESPECIALISTA EN PARTOS
Las señoras en estado interesante pueden disponer de dormitorios higiénicos, luz, baño y pensión, por $ 5 diarios. — **Av. Matta 1127.** Instituto Dra. Las ia.

MERCEDES ROJAS
Matrona. Recibo enfermas. Consultas gratis. San Diego 932.

PENSIONADO Sra. VICENTINA
Asistencia esmerada, partos, clínica y domicilio. Turno permanente. Consultas gratis. San Diego 57.

VARIOS

TARTAMUDOS
Profesor Juan Dachs, tratamiento especial. Estudios Europa. Dardignac 193.

JULES BONDALLAZ
Masajista suizo. Regresó. Moneda 723.

VELLO DE LA CARA.—EXTRACCION RAPIDA Y SEGURA
Masaje facial de belleza. Curación de la piel seca o grasosa. **Consultorio Femenino de Cultura Física.—Santo Domingo 848**

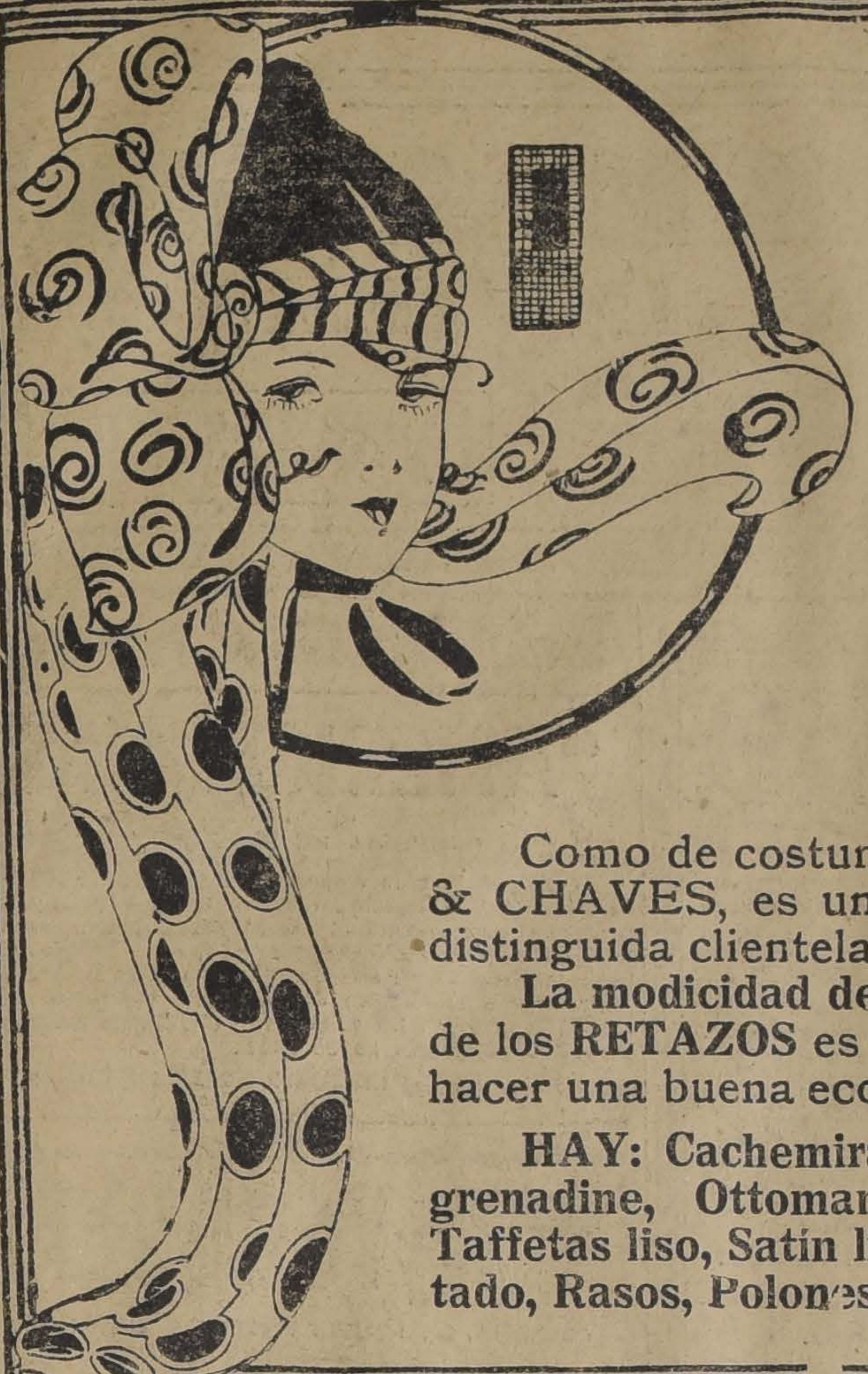

LUNES 28

SEDAS!

Interesante Liquidación de

RETAZOS

Hermoso surtido de Géneros de Seda para Trajes de

MEDIA ESTACION

Como de costumbre, esta clásica oferta de GATH & CHAVES, es una importantísima ocasión para su distinguida clientela femenina.

La modicidad de los precios asignados a cada uno de los **RETAZOS** es una excepcional oportunidad para hacer una buena economía.

HAY: Cachemiras, Duchesse, Paño siberiano, Satín grenadine, Ottoman, Muselina, Paillette, Espumilla, Taffetas liso, Satín liberty, Satín splendid, Taffettas listado, Rasos, Polonesa, Sarga, Chevron, etc., etc.

VISITE LA

Exposición de Otoño

en nuestro Departamento de

Confecciones para Señoras

NOVEDADES PRIMOROSAS

Confección Niñas

Expone para Otoño modelos selectos de una originalidad exclusiva.

MODAS

Recibió una nueva remesa de elegantes

Sombreros adornados

que se exhiben en el tercer piso.

Los Calañeses

"BORSALINO"

recibidos para Invierno son de un gusto insuperable.

CORBATERIA

expone la más brillante selección de Corbatas finas, Bastones y otros elegantes Artículos para Caballeros.

GATH & GC Ltd. CHAVES Ld

DESDE MANANA LUNES EXPOSICION Y VENTA

DE

Sombreros Modelos, Hormas y Adornos en General

PARA LAS TEMPORADAS DE OTOÑO E INVIERNO

ALAMEDA ESQ. ESTADO

LA SIGNESE

FABRICA: S. ISIDRO 80

Fonógrafos

PATHE

Accionados a púas de zafiro, de duración eterna. Le evita las molestias y el gasto de las otras púas de acero que es necesario cambiarlas en cada disco.

Para dar a conocer al público de Santiago la bondad de nuestros Fonógrafos, hemos resuelto acordar grandes **FACILIDADES DE PAGO** sin recargo de precio.

Enviamos agente con catálogo a domicilio.

Sonoridad Máxima, Claridad Perfecta

LA MAQUINA PARLANTE MAS PERFECCIONADA DEL MUNDO

UNICOS AGENTES:

SIMON Hnos.

SANTO DOMINGO 1101. — CASILLA 29. — SANTIAGO

DISTRIBUIDORES:

L. W. WOHLMUTH. — SANTIAGO. — ESTADO 44

M-27

9-OPORTUNIDADES-9

JERSEY de lana, novedad, calidad muy fina, 26 colores distintos, ancho: 1.40.

$ 30.00

GABARDINA calidad extra superfina, colores de última moda; ancho: 1.40.

$ 22.00

FANTASIAS para trajes de señora, bonitos gustos y calidad superior

$ 18.00

CASIMIRES ingleses torcidos, buena clase, negros, azules y colores

$ 25.00

PAÑOS para sobretodos, muy buena calidad, precio excepcional

$ 26.00

SARGA de lana, buena calidad, ancho: 1.40, precio de réclame

$ 13.00

CASIMIRES ingleses, calidad extra superior, negros, azules y fantasías

$ 35.00

CASIMIRES para trajes y abrigos de niños, clase bastante buena

$ 12.00

CASIMIRES muy elegantes para trajes de jóvenes, calidad muy recomendable

$ 18.00

Bandera 702, esquina Rosas, antiguo edificio de las monjas capuchinas

PAÑO PARA BILLAR — TRUEBA, VILLA y Cía.

Sociedades Anónimas

"AMERICA UNIDA"

COMPAÑIA DE SEGUROS Y AHORROS

Con arreglo a lo dispuesto en los Artículos N.os 17, 19 y 59 de los Estatutos Sociales, cítase a los señores Accionistas a Junta General Ordinaria para el día 31 del actual, a las 4 P. M., en el local de la Sociedad, Agustinas 1148, con el objeto de darles cuenta de la Memoria y Balance efectuados el 31 de Diciembre de 1920, y proceder a la elección de Directorio definitivo e Inspectores de Cuentas que deben informar sobre el Balance del año en curso.

Santiago, Marzo 23 de 1921.

EDUARDO SUAREZ MUJICA, Presidente.

31-3

"LA YUGOSLAVA"

COMPAÑIA DE SEGUROS CONTRA INCENDIOS, RIESGOS MARITIMOS, ETC.

Prat 239 :-. Valparaíso :-: Casilla 391

Capital Suscrito..... $ 5.000,000

Capital Pagado...... $ 1.000,000

CONSEJO DIRECTIVO

Presidente
Don PASCUAL BABURIZZA

Vice-Presidente
Don JUAN GOICH

CONSEJEROS

Don LUIS MITROVICH.
Don RENE POUDENSAN L.
Don FRANCISCO L. RIPAMONTI.
Don ALEJANDRO FLORES.
Don VICENTE COLLOVICH.

GERENTE

Don ANDRES SVILOKOS

AGENTES GENERALES EN SANTIAGO:

Baburizza, Lukinovic y Cía.

BANDERA 287

Agencia en las principales ciudades de la República.

COLIRIO

DEL

Padre Constanzo

El mejor especifico para todas las afecciones de la vista.

Dirigirse al

VICTOR ROSTAGNO

Unico agente para Sud América.

VALPARAISO

Casilla 126

DE VENTA EN TODAS LAS PRINCIPALES DROGUERIAS Y BOTICAS

Use Ud. una vez, como prueba, nuestra GASOLINA

ENERGINA

Marca Londres

(Cruz Swastica)

Registrada México

y se convencerá de su excelente calidad. A Ud. le gusta usar combustible de primera calidad? Ensaye el nuestro

ANGLO-MEXICAN PETROLEUM Co. Ltd.

1153 - HUERFANOS-1153 - TELEFONO INGLES 3636 - SANTIAGO

O a sus Agentes GIBBS y Cía.-Catedral 1037 y HUTH y Cía.-Huérfanos 1189

Junta Directiva de Pavimentación

Se solicitan propuestas para la pavimentación de 40,000 mts. cuadrados de adoquinado sobre concreto.

Consultar bases y espeficaciones en la Dircción del Alcantarillado y Pavimentación. Delicias 1123. Tercer piso. Diariamente de 10 a 12 y de 3 a 5 P. M.

Las propuestas se abrirán ante la Junta Directiva, el 21 de Abril próximo, a las 10 A. M.

EL SECRETARIO.

12-A

ROMANAS "HOWE"

Y

BALANZAS

en tamaños y tipos diferentes ofrece A LOS MAS BAJOS PRECIOS la

Mercería Santiago

Ahumada 368-376 Casilla 97-D Teléf. Ing. 1953

Fundo Espléndido

Vendo o permuto

Por propiedad urbana

El Fundo está al lado de estación
ENTRE CURICO Y MOLINA
323 Cuadras regadas, ricos suelos
Y VALE $ 750,000

Alejandro Greene Cruzat

Teatinos 86-Casilla 3722

Chacra

20 minutos del centro, 100 Cuadras bien regadas, mayoría alfalfa.

Carros eléctricos puerta, camino San Diego, agua potable, luz y fuerza eléctrica. Arriéndase, escribir propietario:

CASILLA 4552

3658-M-27

Propuestas Públicas

pídense, que se abrirán en la Subsecretaría del Ministerio de Justicia, el día 28 del actual, a las quince horas, para proporcionar al Almacén de dicho Ministerio, tres mil doscientos metros (3,200) de paño, doble ancho, de color gris, destinado a la confección de uniformes para el Cuerpo de Gendarmería de Prisiones. Ver decreto N.o 343, en el Diario Oficial.

EL SUB-SECRETARIO.

28-M

VENDO CASA DE OCASION

Entre Arturo Prat y San Diego, próximo a Av. Matta, vendo hermosa, sólida, elegante casa cal y ladrillo, estucada, 7 piezas, hall de vidrios, cocina, W. C., mosaicos, luz eléctrica y gas, 2 patios, alcantarillado. Valor total: 25 mil pesos, pagaderos, $ 6,000 al contado; resto cuotas mensuales de $ 200, entrega inmediata.

Tratar con su dueño: Arturo Prat 1570.

28-M

FERROCARRILES DEL ESTADO

Se solicitan propuestas públicas para el 24 de Junio próximo por aceros diversos, fierro en barras y en planchas, cañerías de fierro e id. de plomo, accesorios para las mismas, llaves de bronce para vapor e id. para agua, todo según se detalla en los grupos N.os 1, 2, 3 y 5 que los interesados pueden obtener juntamente con las respectivas bases en el Departamento de Materiales y Almacenes en la Estación de Alameda.

Santiago, 23 de Marzo de 1921.

Se solicitan propuestas públicas para el 30 de Marzo próximo, por alambres diversos, cañerías de fierro negro, asbesto en hojas, fierro para estayes, correa para dinamos, picotas, plomo en planchas, pintura amarilla y negra en pasta, lona de lino, cartón gris, hilo salón, máquinas calculadoras, tinta Stephens para escribir, papel de cartas, íd. de cuentas, id. de oficio, papel carbónico y lapiceros.

Bases y antecedentes en el Departamento de Materiales y Almacenes en la Estación Alameda.

Santiago, 18 de Febrero de 1921.

Se solicitan propuestas públicas para el día 20 de Abril próximo por: petróleo crudo, cordón flexible, cable de acero flexible, abecedarios de acero, brocas salomónicas para taladros, delantales de asbesto, escobillas circulares de acero, mixión para dorar, juegos machos hilo de gas, terrajas hilo gas, fósforo químicamente puro, asbesto en maza o triturado, alambre niquelina, id. de bronce, aceite de esperma para compresora de aire, fibra en planchas, ovillos de hilo de algodón, planchas de micanita, papel Bristol, fibra en barras, madejas lienza, cordón hueco para aislar, alambre de cobre para bobinas, fierro dulce rectangular, íd. canal id. ángulo, id. en planchas, bisagras de fierro, baño de fierro esmaltado, calentador a gas para baño, e id. a leña, y tablasde raulí machiembradas.

Bases y antecedentes en el Departamento de Materiales y Almacenes (Estación Alameda).

Santiago, 18 de Marzo de 1921.

Se solicitan propuestas en licitación pública para la provisión de 110,000 metros cúbicos de lastre para la PRIMERA ZONA (piedra chancada y ripio harneado) las cuales se abrirán, en Santiago en la Oficina del Jefe del Departamento de la Vía y Obras y, en Valparaíso, en la Administración de la PRIMERA ZONA, el día 15 de Abril próximo a las 3 P. M.

Las bases y demás antecedentes pueden consultarse diariamente, en Santiago, en el Departamento de la Vía y Obras y, en Valparaíso, en la Oficina del Jefe de la Sección Vía y Obras, de 2 a 3 P. M.

Se solicitan propuestas públicas para el 7 de Junio próximo por repuestos para locomotoras, coches y carros, consistentes en ejes, llantas, resortes, férulas, tubos de humo para sobrecalentador, tirantes de fierro para carros, tuercas dobles para tirantes longitudinales y barras continuas de carros, golillas de goma para niveles de agua y lubricadores, inyectores, llaves para niveles de agua, manómetros de vapor, tubos de vidrio para niveles de agua, válvulas de seguridad, secadores de arena Viloco, areneros neumáticos Viloco, repetidores de campana Viloco, válvulas de descarga Okadee, resortes de repuesto para válvulas Okadee, desincrustantes Dearborn.

Bases y antecedentes en el Departamento de Materiales y Almacenes (Estación Alameda).

Santiago, 3 de Marzo de 1921.

SOCIEDAD Central de Minas

AVISO

En conformidad con los acuerdos adoptados en la Asamblea Extraordinaria de Accionistas celebrada el 28 de Febrero, los señores Accionistas deben efectuar el pago de una contribución de $ 58.50 por cada mil acciones que posean y retirar las acciones correspondientes en las nuevas empresas.

Se fija para efectuar el pago desde el Lunes 21 de Marzo hasta el Sábado dos de Abril, ambos inclusive. El pago deberá hacerse en dinero efectivo o por medio de depósito a nombre de "Comisión Liquidadora de la Sociedad Central de Minas" en la cuenta abierta en el Banco Anglo Sud-Americano Ltd.

El registro de Accionistas permanecerá cerrado durante los indicados días.

Los señores accionistas deben presentarse a la Sociedad con sus títulos.

La oficina de la Sociedad está abierta diariamente de 10 a 12 y de 2 a 4 P. M. en el nuevo local, edificio Ariztía, 5.o piso, N.o 5.

Santiago, Marzo 18 de 1921.

D. ADAMS.

Presidente de la Comisión Liquidadora

Compañía Chilena de Tabacos

DIVIDENDO PROVISORIO

Desde el 11 de Abril próximo se pagará a los señores accionistas, en el Banco Español de Chile, un dividendo provisorio de 2 pesos por acción.

El Registro de Accionistas quedará cerrado desde el día 2 hasta el 11 de Abril inclusives.

Valparaíso, 24 de Marzo de 1921.

EL DIRECTORIO.

2-A

Compañía de Minas de Cobre de Gatico

En conformidad con el artículo 20 de los Estatutos, cítase a los señores accionistas a junta general ordinaria para el Jueves del presente, a las 3 P. M., en los salones de la Bolsa Comercial, calle Cochrane N.o 695.

El Registro de Transferencias de Acciones permanecerá cerrado desde el 22 hasta el 31 del presente, ambos días comprendidos.

Valparaíso, 20 de Marzo de 1921.

EL DIRECTORIO.

31-M

Compañía de Salitres y Ferrocarril de Agua Santa

JUNTA GENERAL

Por orden del Consejo Directivo, se cita a los señores accionistas a Junta General Ordinaria, para el Martes 5 de Abril próximo a las 3 P. M., en la Oficina de la Compañía, Prat N.o 192, con el fin de darles cuenta de la Memoria y Balance del último semestre.

Para los efectos de la reunión y el dividendo N.o 92, de 2 1|2 por ciento o sean 5 chelines por acción, acordado por el Directorio, quedará cerrado el registro de trasferencia de acciones desde el 31 del presente hasta el 12 de Abril próximo inclusive.

El pago del dividendo se hará desde el 12 de Abril próximo en moneda corriente por el Banco A. Edwards y Cía., en sus oficinas de Valparaíso y Santiago, al tipo de cambio de venta de letras el día 5 de Abril.

Los accionistas que deseen recibir su dividendo en letras sobre Londres se servirán avisarlo por escrito a la Gerencia, antes del Jueves 31 del presente, siendo entendido que serán letras a 90 días vista y no se extenderán por sumas menores de £ 20.

Valparaíso, Marzo 20 de 1921.

JUAN E. LYON,
Gerente.

15-M

ASOCIACION DE FABRICANTES DE CALZADO

MONEDA 1061. OF. 8

Habiendo sido concedida la personería jurídica a esta Sociedad, y en cumplimiento del artículo 43, título IX de nuestros estatutos, se cita a todos los señores socios a una asamblea general que tendrá lugar en nuestro local el día 30 del actual, a las 9 de la noche.

Se ruega la puntual asistencia.

El Directorio.

M-29

VIDA OBRERA

PUBLICACIONES DE LA FEDERACION OBRERA DE CHILE

CONSEJO FEDERAL N.o 1 DE ÑUÑOA.—Esta corporación nos pide poner en conocimiento de los Consejos dependientes de la Federación que el Domingo próximo llevará a efecto una velada a beneficio de sus fondos sociales, en el Teatro Condell.

CONSEJO N.o 1 DE PUENTE ALTO.— Con motivo de la proclamación que hará hoy este Consejo de los candidatos Arturo Boucher, Abdón Lira, Baltasar Escalona, Roberto Mejías y Nicomedes Perona, para la próxima Municipalidad, se han acercado a este Consejo los distintos dirigentes de la política de este pueblo con el objeto de que se vaya en una lista común, y en caso contrario, manifiestan que harán una intervención. Este Consejo declara: Que si fué verdad que en la lucha presidencial trabajó colectivamente por el triunfo de S. E. don Arturo Alessandri era porque encarnaba las aspiraciones populares, y si hoy hubiera otra lucha de la misma naturaleza, se iría con amor a defender lo que se considera de justicia.

Al trabajar con el cariño que se hizo no se tomaba en cuenta a ningún partido, sino al hombre que, auscultando los dolores, aspiraba días grandes y felices para la patria.

Declara, asimismo, no tener temor a la intervención, porque hoy los tiempos han cambiado y la justicia del derecho tiene que imponerse ante la razón de la fuerza.

Llevar impostergablemente a cabo la proclamación hoy, a las 4 de la tarde, y por ningún motivo hacer pactos con los partidos políticos, porque eso sería contravenir las disposiciones de los estatutos.

Agradecer públicamente las adhesiones de los obreros organizados de Santiago que están inscritos en Puente Alto y han ofrecido en un rasgo de solidaridad su desinteresado concurso.

Tener abierta la secretaría del Consejo a todo hora del día, para recibir las adhesiones.

Boycotear a la Panadería Francesa hasta que se solucione el conflicto que tiene pendiente con sus obreros.

Y en caso de que el señor Bartolo Lorenzi, dueño de la Panadería, no llegue a un arreglo con sus obreros, hacer un horno por medio de una cooperativa, contribuyendo este Consejo con la suma de 5,000 pesos de sus fondos sociales y el demás dinero por acciones de $ 5 de sus federados.

CONSEJO N.o 2 DE TRANVIARIOS.—Se ha citado al directorio y a la comisión de contabilidad para hoy, a las 9 de la mañana, en su local social.

COMITE ELECTORAL TRANVIARIO.—A junta general para hoy a las 8.30 P. M.

CONSEJO N.o 3.—A la comisión de estudios y mejoramientos económicos para mañana, a las 8.30 de la noche.

CONSEJO N.o 4 DE MOLINEROS Y FIDELEROS.—Se ha citado a junta general para hoy, a las 10 A. M., en Santa Rosa 67.

CONSEJO N.o 6 DE ENCERADORES Y RECORREDORES DE PISOS.— Se ha citado a reunión general para hoy, de 8 a 9 A. M. Se ruega encarecidamente la asistencia al salón social, calle Coquimbo 543.

CONSEJO FEDERAL N.o 8 DE CARPINTEROS.— Hoy se efectuará el paseo campestre que este Consejo ha preparado. El programa confeccionado para esta simpática fiesta es por demás interesante; habrá números de baile, declamación y cantos. El punto de reunión será el local del Consejo, Andes esquina de Torreblanca, desde donde se partirá a la 1.30 P .M. a la quinta, que se encuentra ubicada en Andes 4985.

A esta fiesta han sido invitados los secretarios generales del Consejo 7 y 22 y de la Unión Federal de Mueblistas, Carpinteros y R. S.

CONSEJO N.o 10 DE ELECTRICISTAS.— Gran entusiasmo ha despertado en el gremio de electricistas el paseo campestre que está organizando la comisión de fiestas de este Consejo. El programa deportivo para esta fiesta es por demás novedoso y lleno de atractivos, y los premios que se disputarán son valiosísimos.

Próximamente se darán a conocer las listas de las casas que han donado estos artísticos premios.

Las personas que deseen adherir al paseo, pueden pedir sus tarjetas con la debida anticipación a los señores Luis Cruz, Roberto Parraguez, Daniel Venegas y Luis Rodríguez.

—A junta general para hoy a las 9.30. Se recomienda la asistencia de los federados Luis Rodríguez y Daniel Venegas. Le corresponde celebrar sesión, igualmente a la comisión de contabilidad.

CONSEJO N.o 11 DE CERVECEROS.— Se ha citado para el Martes 29 del presente, a las 7.30 P. M., en el nuevo local, calle Maruri N.o 436, a todos los operarios de la Ebner y Nacional, por tener que tratar asuntos de suma importancia.

CONSEJO N.o 14 DE EMPLEADOS DE COMERCIO Y ANEXOS.— Miraflores 163.—Este Consejo ha desarrollado una intensa campaña en contra de los infractores de la ley de descanso dominical durante los días 25 y 26 del presente. El secretario general, señor Bunster, acompañado de los federados Antonio Rodríguez y Germán Romaní, se han hecho parte de los denuncios para exigir se aplique el máximo de las penas de la ley.

El Consejo avisa que se encuentran en la Cárcel Pública en calidad de reos los jóvenes estudiantes Martín Bunster M. y Roco, acusados de subversivos, por el hecho de habérseles encontrado repartiendo las proclamas tituladas: "Al hermano soldado" y "Al hermano campesino", publicadas ambas en las columnas del diario "La Nación' de Santiago.

Agrega que hasta la fecha este proceso se encuentra en tramitación lenta, sufriendo las víctimas las penalidades que son de suponer. Ante esta situación, el Consejo N.o 14 ha acordado pedir a la Junta Provincial iniciar una campaña que ponga término a este estado de cosas.

Para mañana se encarece la asistencia a los delegados de todos los Consejos y organizaciones obreras que deseen tomar parte en la organización de la "Guardia roja' contra el cohecho.

CONSEJO N.o 15 DE PINTORES Y EMPAPELADORES.— A reunión ordinaria para hoy, a las 8 A. M.

CONSEJO N.o 19. — El Consejo Federal N.o 19, en sesión celebrada el 20 del presente con asistencia de 150 socios, acordó: Apoyar la candidatura del federado Eduardo Bunster, proclamado pocos momentos antes por el Consejo N.o 14, al cual pertenece. Poner en conocimiento de los asociados que desde el 21 del presente están a su disposición los registros sociales para las personas que deseen pertenecer al Consejo. Para los socios que quieran pagar sus cuotas, la secretaría atiende diariamente, de 6 a 9, y los Domingos de 2 a 6 de la tarde, en Miraflores 163, tercer piso. Se autorizó al secretario para que active la fiesta que está pendiente y fije los precios del valor de las entradas para el 6 de Abril próximo. Avisar a las personas que tienen números de la rifa de este Consejo que próximamente se tirará y que quedan 6 tolonarios para vender. Finalmente acordó citar a junta general ordinaria para el Miércoles 6 de Abril a las 8 de la tarde, en la secretaría social.

CONSEJO N.o 20 DE METALURGICOS.— Este Consejo en su última reunión acordó apoyar las candidaturas de los federados Eduardo Bunster R. y Roberto Salinas, y al mismo tiempo citar a asamblea general para hoy, a las 8.30 A. M.

Publicaciones de la Federación Obrera de Chile

IMPORTANTES ACUERDOS TOMADOS POR LA JUNTA PROVINCIAL, A RAIZ DE LAS INCIDENCIAS EN LA FABRICA DE TEJIDOS

La manifestación de la Sociedad Fermín Vivaceta. — E l mítin obrero de esta tarde

Celebración del Quinto Aniversario de la "Miguel Dávila Baeza". — Los actos obreros de ayer

FIESTAS, ACUERDOS Y CITACIONES SOCIALES

LAS FIESTAS DE HOY

El paseo de la Sociedad "Miguel Dávila Baeza"

Matinees y bailes sociales

Con un paseo campestre que se verificará hoy a una quinta de El Salto, celebrará esta simpática institución su quinto aniversario social. Esta sociedad es compuesta por empleados de diversas oficinas públicas de esta capital, y cuenta en su seno a un numeroso grupo de asociados, siendo, entre las demás instituciones, muy respetada y apreciada. Para el paseo de esta tarde reina mucho entusiasmo por asistir.

CONSEJO N.o 22 DE AGRICULTORES.— Se ha citado a asamblea general para hoy, a las 4 de la tarde, para tratar sobre los galpones de la Feria Libre y el temperamento que debe adoptar la comisión nombrada al respecto. Especialmente a los federados del fundo La Laguna.

JUNTA PROVINCIAL (Miraflores 163).— En la última reunión celebrada por esta Junta, tomó los siguientes acuerdos, según los enviados por su secretaría:

Oída la cuenta de los delegados del Consejo N.o 17 de Tejedores de Paño, en la que manifiestan que han parado sus faenas en señal de protesta por la actitud incorrecta adoptada por Faustino Uriarte, jefe del taller mecánico de la Sociedad Manufactura de Tejidos, y para evitar que alguno de los miembros del Consejo pueda verse envuelto en un acto criminal, porque Uriarte siempre que se presenta en estado de ebriedad a la Fábrica insulta y se burla de los compañeros y compañeras. La Junta Provincial acuerda recomendar a los Consejos que estudien los medios que se pondrán en práctica con los artículos de esta Fábrica, si es que el señor Fernando Rioja no toma las medidas que el caso requiere. No es posible que un hombre, sin la moralidad que debe tener un jefe de taller, sea un estorbo en el establecimiento, en donde hay 200 trabajadores que mueven ls elementos de producción y enriquecen a la Compañía.

Recomendar a los Consejos que nombren de su seno una comisión para que se traslade hoy Domingo a Melipilla, en donde se celebrará un mitin de protesta por los abusos y atropellos a la libertad de asociación que se está cometiendo en contra de los federados campesinos. No es propio que los federados de la capital dejen pasar estos procederes, que son más de un régimen czarista que de un republicano como el nuestro.

Al efecto, recomienda especialmente al Consejo de San Antonio que tome las medidas y vea si es posible asistir con sus estandartes respectivos, y en igual forma las comisiones que vayan de Santiago.

Esto no quita el derecho que tienen los compañeros para que por su cuenta se trasladen a hacer causa común con sus hermanos campesinos.

En igual forma se tomó conocimiento de los delegados del Consejo N.o 11 de Trabajadores de la Fábrica de Cerveza de los reclamos hechos al administrador de Ebner, que, como todos, dan la razón a sus subalternos, aunque éstos sean como el caso que presenció el secretario de la Junta, que el mayordomo Espiná se presentó ebrio a la oficina a sostener sus procedimientos abusivos con los compañeros que trabajan en la sección de embalaje. La Junta Provincial no permitirá que se atropelle sin causa justificada a ningún federado y tomará las medidas del caso para que en los establecimientos que así se proceda y no se haga justicia de parte de los administradores o jefes, que en lugar de separar a hombres de la talla de Espina, que por su degeneración alcohólica, trata con palabras inmorales a los trabajadores, echan a la calle sin ninguna consideración a los que trabajan y dan vida a la industria, nos veremos en la necesidad de usar el boycott con sus mercaderías.

Las comisiones nombradas por los Consejos darán cuenta de su cometido el Miércoles en la reunión de la Junta.

Se pone en conocimiento de los Consejos de la capital que ha quedado constituído el Consejo de Jardineros y Ramos Similares con el número 26, para que hagan la propaganda entre los que pertenecen a este ramo de trabajo. Oportunamente se avisará el local de reuniones.

EL MITIN OBRERO DE HOY.— A las tres de la tarde de hoy se llevará a efecto un mitin organizado por los operarios que están encargados de la recolección de los desperdicios de las calles, el que se verificará a los pies de la estatua de los hermanos Amunátegui. A este mitin, según se nos informa, asistirán diversas colectividades obreras y en él se protestará de ciertas irregularidades cometidas en los botaderos 1, 2 y 3 de Santa Rosa.

ESCUELA DE BAILE ESMERALDA. — Hoy habrá una entusiasta matinée y tertulia en la noche, dirigida por la señorita A. O.

Se les avisa a los alumnos que quieran ingresar a esta escuela, que sus clases principiarán el 1.o del próximo mes.

Local: Esmeralda 732.

CENTRO FAMILIAR ARTURO ALESSANDRI. — Hoy, a las 5.30 de la tarde, se dará principio a una gran matinée en honor de las señoritas socias del Centro.

Se invita a las relaciones sociales y particulares.

Mañana, a junta geenral a las 6 de la tarde. Se encarece la asistencia.

ENTRO INSTRUCCION ROYAL.— Hoy se llevará a efecto una matinée de gala en honor de las señoritas asistentes. Se les obsequiará con pasteles y refrescos.

Por la noche, a las 9, se dará principio a un baile con orquesta, en honor de los socios recién incorporados.

ATENEO DOMINICAL. — Hoy, a las 8.30 de la noche, se dará principio a esta reunión cultural.

Terciarán en la disertación los señores Soza, Rojas Barrios, Baloffet e Ibarra. Se invita muy especialmente a los pastores protestantes y sacerdotes católicos. Habrá tribuna y entrada libres.

Local: Sargento Aldea casi esquina de Arturo Prat.

CENTRO SOCIAL DE LA JUVENTUD PROGRESISTA.— Se pone en conocimiento de la juventud del barrio Santa Elena, que hoy se llevará a eefcto una importante asamblea cultural, en la que se entrará a elegir Directorio y a aprobar la declaración de principios de la institución.

CLUB SOCIAL DE TALLADORES EN MADERA. — Mañana se efectuará en el local Copiapó 1010, el ateneo cultura que esta institución organiza semanalmente.

El señor Arturo Zúñiga hablará sobre el poeta Domingo Gómez Rojas; dada la índole de la conferencia, no dudan los organizadores de que, obreros, estudiantes y público, asistirán a escucharla.

Hora 9 P. M. Entrada libre.

RIFA Y MATINEE. — Hoy, a las 2 P. M., se efectuará la rifa y matinée que han preparado algunos obreros tipógrafos en casa del conocido obrero de imprenta señor Florencio Martínez.

El acto tendrá lugar en calle Martínez de Rozas 4044, y será amenizado por una estudiantina y con el concurso artístico de varios aficionados.

SOLICITADA. — Se nos pide publicar lo siguiente:

"En la sección obrera de "El Mercurio", fecha 26, se inserta un párrafo en el que dice que nuestra institución no seguirá haciéndose responsable de las huelgas, que siguen los obreros a los industriales García Martínez y Calpe. Nosotros queremos dejar constancia de que dicho acuerdo es muy diverso, al tomado por nuestra Federación, lo que servirá para malas interpretaciones de parte de los enemigos del gremio, que, como tendrán conocimiento los trabajadores, tenemos.

El acuerdo tomado por nosotros es el siguientes:

"La Federación acuerda mantener las huelgas García Martínez y Calpe, hasta obtener un arreglo definitivo por cualquier medio, siempre que esté encuadrado en nuestro marco de acción, que, según la carta fundamental de nuestra Federación, organizada a base sindicalista, nos confiere.

Y habiéndose agotado todos los recursos, para dar solución a dichos movimientos, deslindamos responsabilidades de lo que pueda suceder de parte de los traidores a nuestra organización, a los cuales los industriales les dan las armas necesarias para atacar a nuestros asociados".

Queda de usted S. S. — **Javier Fuentes**, secretario de correspondencia y prensa".

Comité Pro 1.o de Mayo

Como manifestamos ayer, la Federación de Obreros de Imprenta, acatando un acuerdo tomado en la asamblea efectuada el Viernes último tomará a su cargo la organización de la manifestación del 1.o de Mayo, fecha esta que se conmemora por todos los trabajadores del orbe, como recuerdo del martirologio proletario de Chicago y al efecto designó una comisión compuesta de los federados Ovalle P., Ulloa L., R. Rosas, Soza C. y Pino a fin de que convoquen a las distintas sociedades y centros de estudio para preparar esta demostración del proletariado santiaguino.

La comisión nombrada se reunió el mismo día y acordó citar a los presidentes de instituciones de carácter mutual y colectividades de resistencia y estudias sociales a una reunión, la que se efectuará hoy Domingo a las 10 de la mañana en Eleuterio Ramírez 1357.

A esta reunión cítase especialmente al presidente de la Federación de Estudiantes y al secretario general del centro La Alborada.

Como no habido el tiempo necesario para enviar notas especiales, la institución patrocinante nos encarga pedir la mayor concurrencia de representantes de colectividades obreras, pues tomando en cuenta el escaso tiempo que queda (apenas un mes), hay que efectuar una acción por demás activa, para que el comicio en perspectiva resulte lo más digno posible.

FEDERACION DE PINTORES Y R. S. EN R.—En la sesión celebrada el Jueves pasado, se dió cuenta de un pedido hecho por una corporación obrera, referente al concurso para que asista a un comicio de protesta que se verificará hoy, sobre lo que se acordó recomendar a los asociados la asistencia a dicho comicio. La reunión para este comicio es a las tres de la tarde en la estatua de los hermanos Amunátegui.

Se dió cuenta así mismo de un obsequio para la biblioteca; Se oficiará a los federados que hayan cumplido los tres meses de noviciado para que pasen a retirar sus carnets y por último, encarecer la asistencia para la asamblea de hoy, que se verificará en su local social, de la calle San Francisco 670.

SOCIEDAD FERMIN VIVACETA

La manifestación de hoy en honor del ex-presidente don Antonio Pulgar

A las doce del día de hoy, la Sociedad de Carpinteros y Ebanistas Fermín Vivaceta, por intermedio de su Directorio y asociados, ofrecerá una manifestación al señor Antonio Pulgar, ex-presidente de la institución, por la labor desarrollada durante el tiempo que ha desempeñado puestos de responsabilidad e importancia, manifestación que consistirá en un almuerzo que se servirá a la hora indicada en la quinta El Casino, de la Población Biaut.

Al efecto, poco antes de la hora indicada se partirá del local social en dirección a la citada quinta, donde una comisión esperará a los asistentes. A esta manifestación concurrirán delegaciones de otras instituciones; y aparte de los miembros de la Sociedad organizadora, un numeroso grupo de las relaciones del señor Antonio Pulgar.

Se nos pide advertir que la quinta está situada en el paradero mismo de La Cisterna.

A LOS SECRETARIOS GENERALES Y PRESIDENTES DE ORGANIZACIONES OBRERAS—Hoy tendrá lugar la segunda reunión de dirigentes de sociedades obreras a que convoca la Federación de Obreros de Imprenta, con el fin de tratar de la reconstrucción de la imprenta Numen y **de la fundación** de un diario obrero.

Las instituciones que no se hicieron representar el Domingo pasado, pueden hacerlo hoy; también pueden concurrir, aunque no tengan la respectiva autorización, o en carácter consultivo.

Concurrirán a la reunión de hoy, Santiago Labarca y Julio Valiente.

Local: Eleuterio Ramírez 1357 a las 4 de la tarde.

—Los delegados que no han dado cuenta a tesorería, deben hacerlo hoy de 9 a 12 M.

—Las personas que tengan interés en tomar parte en el programa de la velada del próximo Sábado deben de inscribirse antes del Jueves.

—Cítase al personal de la Lathrop, para el Martes 29 a las 6 de la tarde, en la Federación.

SOCIEDAD DE PINTORES "MIGUEL ANGEL".— En la última junta general, eligió, por el período de un año, el siguiente directorio:

Presidente, don Eduardo Wolleter L.; vice-presidente, don David 2.o Bueno T.; secretario, don Luis Eduardo Díaz C., y don Alberto Miranda; tesorero, don Manuel Reyes M.; directores, señores: Sixto Osses, Manuel Parra, Luis Galaz, Abelardo Daza, Manuel Rojas y J. Luis Ruíz; bibliotecario, don Teodoro Cifuentes.

—Sesión de directorio hoy de 10 a 12 de la mañana.

SOCIEDAD PRO-ADELANTO LOCAL DE LAS POBLACIONES DE QUILICURA.— El Viernes 25 del presente, se llevó a efecto una junta de vecinos y propietarios de las diversas poblaciones de Quilicura, con el objeto de estudiar las bases para la fundación de una sociedad denominada, Sociedad pro-adelanto local de las poblaciones de Quilicura.

El objeto de la reunión, fué dado a conocer por el señor Carlos Moreno. En seguida, se procedió a votación para elegir el directorio que regirá los destinos de la institución durante el presente año. Quedó compuesto como sigue:

Presidente, señor Juan Leiva; vice-presidente, señor Manuel Cárcamo; tesorero, señor Demóstenes Gutiérrez; secretarios, los señores: Francisco 2.o Martínez y José Cáceres; directores, los señores: Armando Aguirre, Anselmo Gacitúa y Carlos Moreno.

Entre los acuerdos, se acordó citar, para hoy Domingo, a todos los vecinos que simpaticen con esta institución y para elegir un candidato a municipal que represente a las poblaciones durante el período de 1921 a 1924.

El punto de reunión será la casa del señor Carlos Ramírez, Avenida Domingo Santa María N.o 47 de 2.30 a 4 P. M.

GRAN FEDERACION OBRERA DE CHILE.— Junta Ejecutiva.—En la última sesión el secretario dió cuenta que en cumplimiento de anterior acuerdo de la junta, invitó verbalmente por cuarta vez al socio Valencia, a fin de que concurriera a la sesión, para que conteste los cargos que hay en su contra. Este señor se negó a concurrir. Sobre dicha respuesta, se abrió un largo debate que terminó con el siguiente acuerdo:

"En vista de la actitud observada por el señor José Antonio Valencia Gajardo y sus procedimientos contrarios a los estatutos, reglamentos y contra los intereses de la institución: Que habiendo, descuidado en absoluto sus obligaciones a su cargo de presidente de la Junta, fué acordado por unanimidad, destituirlo del cargo de presidente de la Junta Ejecutiva y expulsarlo de esta corporación; y comunicar por nota el referido acuerdo al señor Valencia Gajardo.

CITACIONES

Sociedad de Carpinteros y Ebanistas "Fermín Vivaceta".— A sesión de directorio a las 9 A. M. Se recomienda puntualidad en la hora por tener que asistir a la manifestación al ex-presidente, don Antonio Pulgar.

Sindicato de Areneros.— A reunión general para hoy, a las 10 A. M. en Salas 208.

Sociedad de Proveedores de Leche.—A junta general para mañana a las 9 de la noche. Será exclusivamente para tratar de la defensa en los juzgados del crimen, y terminar alguna vez con este abuso.

Sociedad Inválidos de la Guerra de 1879.—A sesión de Directorio para hoy a las 3 P. M.

Sociedad de Socorros Mutuos "Protección de la Mujer".—A junta general extraordinaria para mañana a las 2 P. M.

Unión de los Tipógrafos.—Hoy, a las 2.30 P. M., se reune el Directorio para seguir discutiendo un debate pendiente; ocuparse de algunas solicitudes particulares y elegir dos directores.

Sociedad S. M. de Hojalateros y Gásfiters.—Al Directorio para hoy de 9 1|2 a 11 1|2 A. M.

Sociedad Unión Teatral.—A sesión de Directorio para mañana, a las 6 P. M. Se cita por tercera vez al socio Rafael Concha.

Centro Arturo Prat de la U. N.—Para el Martes, sesión de Directorio.

Club Social de Talladores y Escultores en madera.—Para hoy a asamblea general, en Copiapó 1010, a las 9 1|2 A. M.

Sociedad Santiago de Z. H. y C.—A junta general para hoy, a las 9 y media. A. M. Se encarece la asistencia.

Unión en Resistencia de Laboradores en Madera (Sector Yungay).—A junta general para hoy a las 2 P. M., en Maipú 830, a todos los carpinteros y similares del barrio.

Centro Cívico Monte Sion.—A reunión a los miembros de este Centro para el Lunes 28 del presente. Local de costumbre. En tabla: elecciones próximas.

GRANDES NOVEDADES EN GENEROS PARA MUEBLES Y CORTINAS

CASA MUZARD

Exposición General de las Novedades de Invierno

Los más preciosos modelos en SOMBREROS Para Señoras, las últimas creaciones

TRAJES SASTRE Y HABILLE - ABRIGOS DE DIARIO Y LUJO - PIELES CONFECCIONADAS - ADORNOS - ENCAJES - MALETINES

Reapertura de nuestros Talleres de Modas en Trajes, atendidos por una modista recientemente llegada de Europa, con la experiencia y conocimientos de las últimas innovaciones de la moda parisiense.

Géneros de Lana para Trajes y Abrigos, Sederías y Terciopelo

Ocasiones a Precios de Gran Baratura!!

GOMAS para blusas, muy durables, el par.	$ 0.90	GENEROS de lana para trajes, desde.	$ 8.80
PULSERAS de colores, gran moda, desde.	$ 2.90	GENEROS de lana para abrigos, desde.	$ 14.00
COLLARES en perlas de maderas, desde.	$ 2.90	SARGA de lana para uniformes, a.	$ 11.80
GUANTES de gamuza, imitación, el par.	$ 4.90	POLONESA de seda para forros, a.	$ 4.50
CALCETINES de algodón para hombres.	$ 1.70	ESPUMILLAS de seda doble ancho, a.	$ 18.80
MEDIAS de algodón para señoras.	$ 2.90	CASACAS de lana tejidas, desde.	$ 19.50

EN NUESTRA SECCION ZAPATERIA Novedades de Ultima Moda

PRECIOS RECLAME!!

Para Caballeros a $ 32.--Para Señoras $ 29.--Para Niñas $ 27.-

TURF

VALPARAISO SPORTING CLUB

LAS CARRERAS DE LA TARDE DE HOY

Apreciaciones y pronósticos

Un programa de mediano interés es el confeccionado para la reunión de esta tarde, pues salvo el clásico "Juan Matthews", las demás pruebas no ofrecen grandes atractivos.

El último clásico de la temporada son los 2,800 metros de la cuarta carrera, en la que se encuentran anotados diez competidores que por tratarse de un handicap libre van a una escala de pesos que permite dar toda la importancia sólo al tiro.

Cautín ha corrido poco durante la actual temporada, pero lo ha hecho, sobre todo últimamente, en forma honrosa.

Como la generalidad de sus enemigos, no ha cubierto la distancia de hoy y las performances más cercanas a ella, las tiene en la "Copa Williamson", 2,400 metros, y el premio "Saturnino J. Unzué", 2,600 metros.

En la primera empató con Glasgow cargando 59 kilos y en el segundo ganó fácilmente a Bordeau, Vesta y Esteta con 58 kilos, de manera que no siendo más que tres kilos el mayor peso que carga hoy, para hacer buen papel sólo necesitará acomodarse al tiro.

Voyou ganó el Domingo pasado al gran estilo, la "Copa Pearson", venciendo a Baylén y Saint's Ferry, sobre un tiro de 2,400 metros, con 57 kilos.

En distancias menores, Voyou sólo lo hemos visto entrar placé de manera que los cuatrocientos metros de mayor distancia del clásico de hoy sobre la carrera citada, pueden serle favorables.

Mary Garden, la mayor distancia que ha cubierto fueron los 2,400 metros del premio Jacquemin, en la reunión del 27 de Febrero, con 56 kilos, en el cual fué vencedora de Durbar y Esteta.

Se encuentra, en consecuencia, en análoga situación de sus rivales y se estrenará hoy en el tiro.

Auvernia, no se presenta en público desde el clásico "El Derby", 2,400 metros, llegando a cabeza de Bambalina y Harold, con 54 kilos.

Sus condiciones de mayor resistencia no se le han probado, hasta el clásico de hoy, de manera que bien puede demostrarse capaz de cubrir la distancia en buena forma, sobre todo si no se le presentan contratiempos en el curso de la carrera.

Durbar ha estado poco afortunado en la actual temporada del Sporting Club, pues no ha logrado saborear los honores de vencedor, siendo sólo segundo, la ultima vez, tras de Mary Garden en el premio Jacquemin ya citado, con 53 kilos.

Pudiera ser que esta vez le abandonara la mala suerte y, como sus carreras son por lo general muy uniformes, se aprovechara de la mayor distancia y produjera una sorpresa.

Vesta, después de estar corriendo en la milla se le inscribió en pruebas de largo aliento, siendo la mayor distancia cubierta los 2,400 metros del clásico "The Oaks" y del "Saturnino J. Unzué", siendo segunda de Bambalina en el primero y tercera de Cautín y Bordeaux en el segundo, con 43 kilos.

Su opción en el clásico de hoy es muy relativa, pues ninguna de las condiciones le favorecen.

Bordeaux hizo muy buena carrera en el premio "King Tom", pues yendo fuera de su tiro entró en la milla a pescuezo de Glass y Mary Garden y decimos fuera de su tiro, porque se ha demostrado como un animal para pruebas de fondo en el premio "La Unión", sobre 2,800 metros, del Domingo 23 de Enero, llegando tercero de Gabinete y Giacomo a un pescuezo.

Es por lo tanto uno de los pocos competidores de clásico de hoy que ha cubierto la distancia y en condiciones peores, pues hoy lleva a su favor un kilo.

Si se encuentra en formas tiene gran opción, salvo que algún percance durante el curso de la carrera le perjudique.

Esteta no tiene en su abono más carrera que el tercero de Mary Garden y Durbar en el premio Jacquemin, sobre 2,400 metros, con 51 kilos.

Si llegará a hacer algún papel, indudablemente que sería una sorpresa.

Electrón se ha anotado a su haber el triunfo en el clásico "Jockey Club Argentino" sobre 2,400 metros, con 61 kilos.

Lo modesto del lote de aquella ocasión aminoran en gran parte su opción y permiten considerar que él no se puede tomar como motivo para darle preferencia en la carrera de esta tarde, por muy liviano que vaya.

Gabinete es el único de los inscriptos que ha ganado en este tiro durante la temporada actual.

Si bien es cierto que con 45 kilos, Gabinete se adjudicó los 4,500 pesos del premio "La Unión", del 23 de Enero, ganando a Giacomo, Bordeaux y Gloriola, aunque estrechamente, en los últimos metros.

El mayor peso que carga hoy es casi insignificante, pues se trata sólo de dos kilos.

Es el que más méritos tiene para ser el ganador y nosotros le hacemos nuestro candidato.

Encabeza el programa el premio "Muncaster", sobre 1,000 metros, que ha sido muy favorecido en anotaciones, pues se lo disputarán diecisiete competidores de regular calidad.

Por sus trabajos en el curso de la semana nos gusta Shylock, pues si corresponde a ellos deberá dar fácil cuenta de sus rivales.

De los otros consideramos que Nitrato y Eylau son quienes van en mejores condiciones y mayor opción tienen para los placées, por lo que los señalamos en ese orden.

En la segunda carrera, para productos de dos años, no ganadores, figuran Fogazzaro y Vesubio que son los únicos del lote que han tenido alguna figuración habiendo sido ambos seguidos de Wintergreen y Coila, respectivamente.

Son, por lo tanto, los más llamados a abandonar hoy la categoría de perdedores y, por línea, uno de ellos deberá ser vencedor.

Nuestras preferencias están por Fogazzaro, dejando a Vesubio para el placé.

De los demás Gignon ha sido tabla y creemos lo será nuevamente, por lo que le dejamos el tercer lugar.

Sigue en el orden el premio "Muncaster", sobre 1,000 metros, en el cual nos gusta Oisseau Bleu por sus aprontes y el peso que carga que le acomoda bastante.

Sus más serios enemigos los consideramos en Gacetilla y Fagra, que han hecho buenas carreras y tienen sobrados méritos para entrar en el placé. Nos inclinamos en su favor asignándoles el segundo y tercer puestos, respectivamente.

A pesar de los 64 kilos que carga Duque de El en los 1,000 metros de la quinta carrera, creemos que es sobradamente capaz de cubrir la distancia de una hebra, pues sus condiciones de ligereza, por demás conocidas, lo colocan en situación de poder tomar la punta y no ser alcanzado.

Salvo que la partida sea laboriosa y los competidores se estacionen en las huinchas, pudiera ser que Duque de El sintiese el peso de los 64 kilos y compitiera en condiciones desfavorables.

Sensata ha logrado hoy competir a un peso que le da gran opción, pues con anterioridad la hemos visto varias veces cumplir sus compromisos, cargando el topweight, de manera que creemos deberá ocupar uno de los primeros lugares, asignándole el placé.

Para seguirla nos gusta Berlinicke que, indudablemente, se encuentra en muy buen estado de trainin, como lo prueba sus últimas performances.

La carrera de Bambalina en el premio "King Tom" de la reunión del 13 del mes en curso, no es motivo para estimar que hoy la hija de Siberien no tenga sobrados méritos para ser la vencedora.

Circunstancias excepcionales, tales como la mala partida y sobre todo la falta de la monta de Andrés Molina fueron las causales determinantes del papel que hizo Bambalina en la citada carrera.

Sus éxitos son por demás conocidos y no es menester que los mencionemos para explicar la razón por la cual la hacemos nuestra favorita.

Broughty Ferry, con 60 kilos ha sido ganadadora en esta distancia, de manera que estimamos que un kilo más no será motivo para que no pueda obtener el primer placé.

En el tercer lugar indicaremos a Mike, por el sólo recuerdo de su carrera en la reunión próxima pasada.

Termina la tarde con los 1,400 metros del premio "Menskest".

Atento es de los competidores quien más opción tiene para ser el ganador por clase y por la distancia, a pesar del peso que carga, pues en los 1,600 metros del premio "Lomond" del Domingo pasado, cubrió casi toda la distancia en punta, viéndose claramente que el tiro le quedó un tanto largo.

Hoy son doscientos metros menos, de manera que va, por esta parte, en condiciones mucho más favorables y, en cuanto a los catorce kilos más que carga, ello se contrarresta con la calidad de sus enemigos que es sumamente inferior.

Los placées se los asignamos a Miss Muffit y Esquife, en el orden señalado.

RESUMEN

1.a Shylock. Nitrato y Eylau.
2.a Fogazzaro. Vesubio y Grignon.
3.a Oiseau Bleu. Gacetilla y Fagra.
4.a Gabinete. Auvernia y Cautín.
5.a Duque de El. Sensata y Berlinicke.
6.a Bambalina. Broughty Ferry y Mike.
7.a Atento. Miss Muffit y Esquife.

PROBABLES MONTAS Y COMPETIDORES PARA LAS CARRERAS DE ESTA TARDE

Primera carrera.— 1,000 metros.

El Controversia, U. Núñez; Shimosa, M. Pérez; Pilín, R. Piérola; Mackensie, L. A. Jerez; Declaración J. Vergara; Sylock, L. A. Orellana; Cadencia, Arm. Silva; Tetuán, N. Medina; Nitrato, M. J. Silva; C. Whisky, H. Ramírez; Mía Cara, R. Henríquez; Kipsol, C. Cruz; Eylau, Arm. Nieto; Viviana, L. Bravo; Tardía. G. Guerra; Doña Marta, S. Jiménez; Emotion, M. Mena.

Segunda carrera.— 800 metros.

Jaramago, R. Meza; Kilimajaro, L. A. Jerez; G. Queen. R. Piérola; Grignon, C. Cruz; Fogazzaro, P. Vergara; Naveta, M. J. Silva; Felpa, L. A. Orellana; Paddy White, N. Medina; Vesubio, J. Arancibia; Witchcraft, A. Molina; Wild Girl, H. Ramírez.

Tercera carrera.— 1,000 metros.

Belle Helene, J. M. Baeza; Quepe, M. Verdejo; Acalia, J. Salfate; Gacetilla, U. Núñez; Pencahue, L. A. Jerez; Fagra, M. J. Silva; Espronceda, M. Pérez; Kalmuco, A. Molina; Marialva, Arm. Silva; Dopping, E. Godoy; Arrás, tal vez no corra; O. Blue, H. Ramírez; Luminosa, R. Henríquez; Cara Carmen, C. Cruz.

Cuarta carrera.— 2,800 metros.

Cautín, J. M. Baeza; Voyou, J. F. Bernal; Mary Garden, M. J. Silva; Durbar, A. Molina; Auvernia, J. Vergara; Vesta, L. A. Orellana; Esteta, J. Arancibia; Bordeaux, Arm. Silva; Electrón, H. Michaels, Gabinete, H. Ramírez.

Quinta carrera.— 1,000 metros.

Duque de El 1.o, U. Núñez; Sensata, J. Vergara; Grano de Oro, no corre; Albaysin, L. A. Orellana; Esquife, tal vez no corra; Berlinicke, H. Ramírez; Vol Piqué, Arm. Nieto; Dudosa, S. Jiménez.

Sexta carrera.— 1,600 metros.

Micke, J. M. Baeza; B. Ferry, M. Verdejo; Detonación, J. F. Bernal; Bambalina, A. Molina; Esparceta, L. A. Orellana; Gran Mogol, J. Vergara; Glass, M. Pérez; W. Sower, H. Ramírez; Atento, no corre; Matadora, C. Cruz.

Séptima carrera.— 1,400 metros.

Atento, U. Núñez; Esquife, V. Jara; Acalia, si corre, J. Salfate, Miss Muffits, H. Ramírez; Cadencia, no corre; Arrás, L. A. Orellana; Silver, M. Araya; Chacolí, Arm. Silva; O. Bleu, tal vez no corra; Mía Cara, tal vez no corra; Cara Carmen, tal vez no corra; Exito, R. Henríquez; Zolika, L. A. Jerez; Fiolette, S. Jiménez; Clavileño, L. Bravo.

TRABAJOS DE LA SEMANA EFECTUADOS POR LOS COMPETIDORES DE HOY EN VIÑA DEL MAR

1.a carrera

El Controversia, Jueves.— 800 metros, U. Núñez, 51 1|5.

Mackenzie. Lunes. — 1,000 metros, (p. c.) L. A. Jerez, 1.2 4|5. Viernes 600 metros L. A. Jerez, en 37 1|5.

Shylock. Viernes. — 600 metros L. A. Orellana; últimos 400 en 24 3|5; repitió 400 en 24.

Cadencia. Lunes. — 400 metros L. Jopia 26 3|5; repitió 600 en 39 3|5. Jueves, 600 metros L. Jopia 39; repitió 600 en 41.

Cherry Whisky. — Jueves, 600 metros, H. Ramírez, en 37 acompañado de Oisead Bleu con Verdejo, llegando iguales; repitieron 400 en 25, ganando Cherry Whisky por 5 cuerpos.

Nitrato. Jueves. — 800 metros, M. J. Silva, 50 1|5.

Kipsol, Viernes. — 1,000 metros, C. Cruz, en 1.4 3|5.

Eylau. Jueves. — 400 metros, A. Molina, en 24, acompañado de Vol Piqué, H. Ramírez, llegando iguales; repitieron 600 en 38 2|5, ganando Eylau por 2 cuerpos.

Tardía. Jueves. — 200 metros, V. Fuentes, en 12; siguió la vuelta suave y repitió 400 en 25.

2.a carrera

Grignon, Jueves. — 400 metros, C. Cruz, en 27; repitió 400 en 24 1|5.

Wild Girl. Lunes. — 800 metros, aprendiz, últimos 505 en 32.

3.a carrera

Belle Hellene. Viernes. — 800 metros, aprendiz, 50 2|5.

Quepe, Viernes. — 1,000 metros, aprendiz, 1.5 1|5.

Pencahue, Viernes — 600 metros, L. A. Jerez, en 37 2|5.

Fagra, Jueves. — 400 metros, aprendiz. 24 3|5.

Marialva. Lunes. — 1,000 aprendiz, 1.05 2|5. Jueves, 1,000 metros aprendiz, 1.06 1|5.

O. Bleu. Jueves — Véase Cherry Whisky 1.a carrera. Lunes, 400 metros, M. Mena, 25 2|5, repitió igual distancia en 25".

Luminosa, Viernes. — 400 metros, R. Henríquez, 24 1|5, acompañada de Zólika, con aprendiz, llegando iguales; repitieron 600 en 36 1|5, ganando Luminosa lejos.

Cara Carmen. Lunes. — 600 metros, V. Fuentes, 36 4|5; repitió 400 en 26". Jueves, 200, V. Fuentes en 12"; completó la vuelta suave y repitió 400 en 25".

4.a carrera

Cautín. Lunes. — Una vuelta (P. C.), aprendiz al carrerón.

Voyou. Jueves. — 1,000 metros, Bernal, 1.08"; completó la vuelta suave y repitió 1,000 en 1.08 1|5.

Mary Garden. Lunes. — Una vuelta (P. C.), Salfate, 2.44 al carrerón.

Durbar. Jueves. — 1,200, Molina, últimos 800 en 53", repitió 1,200 en 1.20" acompañado de Guabiyú, ganando éste por un cuerpo.

Vesta. Jueves. — Una vuelta y 600 metros, L. A. Orellana, 3.02", acompañada de Esteta, Arancibia, llegando iguales; en la primera vuelta marcaron 2.21".

Bordeaux. Viernes. — Una vuelta y 800, Ar. Silva, 3.22 3|5, la primera vuelta en 2.28.

Esteta. Jueves. — Véase Vesta en esta misma carrera.

Electrón. Viernes. — Una vuelta y 800 metros, H. Michaels, 3.15 2|5; la primera vuelta en 2.21".

Gabinete. Lunes. — 1,200, J. Morán, 1.20 3|5; completó la vuelta suave y repitió 1,200, 1.23 3|5.

Viernes. — 1,200, H. Ramírez, en 1.24 3|5, completó a voluntad la vuelta suave, repitiendo 1,600 en 1.49".

5.a carrera

Alvia, Viernes, — 800 metros, con aprendiz, en 49 2|5.

Sensata. Jueves, — 600 metros, E. Godoy, 27 2|5; repitió 400 en 24 3|5.

Albaycín, Viernes. — 600 metros, L. A. Orellana, 37 2|5.

Berlinicke. Jueves. — 400 metros, H. Ramírez, 24; repitió 600 en 38 3|5.

Vol Piqué. Jueves. — Véase Eylau, 1.a carrera.

Dudoso. Jueves. — 1,000 metros, M. J. Silva, en 1.05".

6.a carrera

Mike. Viernes. — 600 metros, J. M. Baeza, en 38" a voluntad.

Broughty Ferry. Jueves. — 800 metros, M. Verdejo, en 53 3|5; repitió 800 en 52".

Detonación. Jueves. — 1,400, Bernal, 1.31".

Bambalina. Jueves. — 800 metros, aprendiz, en 50", sin apuro.

Esparceta. Viernes. — 1,400 metros, aprendiz, en 1.34 2|5.

Gran Mogol. Jueves. — 1,600 metros, J. Vergara, en 1.55" a voluntad.

Glass, Viernes. — 600 metros, M. Pérez, en 37", acompañado de Vendimia, ganando Glass por medio cuerpo; repitió 800 en 50 2|5, acompañado de Exito, ganando este último por tres cuerpos.

Matadora. Jueves. — 1,200 metros, H. Ramírez, en 1.17 3|5.

7.a carrera

Atento, Viernes. — 1,400 metros, aprendiz, en 1.34".

Baldramina. Viernes. — 600 metros, L. A. Jerez, en 37 3|5.

Miss Muffits. Jueves. — 1,400 metros, H. Ramírez, en 1.33 4|5.

Exito. Viernes. — Véase Glass, sexta carrera.

Zólika. Viernes. — Véase Luminosa, tercera carrera.

Fiolette. Lunes. — 1,000 metros, aprendiz, en 1.05".

Valparaíso Sporting Club

13.a CARRERAS DE VERANO

Domingo 27 de Marzo de 1921

PRIMERA CARRERA A LAS 2 P. M. — Premio MUNCASTER. — Para Omnium. — Handicap. — Entrada: $ 30. — Premios: $ 3,000 al 1.o y $ 450 al 2.o — Distancia: 1,000 metros.

PREPARADOR	DUEÑO	NOMBRES	PESO	EDAD	SANGRE	PADRE	MADRE	TRAJE DEL JINETE
A. Cavieres	Banzay	1 Controversia	58	4	63|64	Alanés	Ayiche	Plomo obscuro, G. lacre
H. Pérez	H. Pérez	2 Shimosa	55	3	7|8	Alanés	Rusia	Blanco y granate list., G. granate
D. Yáñez	Silvaras	3 Pilín	53	3	F	Pibe	B. Pudding	Amarillo, brazaletes y G. lacre
Propietario	F. Peralta	4 Mackenzie	52	4	F	Rolando II	Marcelle	Rosado c. yp. verde, G. verde
D. Sandoval	D. Urrutia	5 Declaración	51	4	F	Orán	Surestada	Azul y blanco listado, G. lacre
P. Bagú	Army and Navy	6 Shylock	51	3	F	Viraró	Zórika	Lacre, M. bl. y azul list. G. azul
J. 2.o Vaccaro	Mirabeau	7 Cadencia	50	3	F	Rosales	Cariñosa	Naranja, alam., braz. y G. verde
J. Celpa	A. Rengifo	8 Tetuán	50	3	F	Turín	Huelga	Rojo, brazaletes y G. negra
R. Canelo	Los Robles	9 Nitrato	49	3	F	Nítrico	L'Espingole	Oro viejo, puñ. bot. y G. bl.
F. Rojas	Viluco	10 Cherry W.	46	3	F	Barsac	S. Dogrose	Verde, pres. oro, M. y G. oro
E. Polanco	P. Polanco	11 Mía Cara	46	3	F	San Marcos	Mimicombe	Azul, M. coloradas, G. blanca
I. Yáñez	London	12 Eylan	45	4	F	Pearl River	Berezina	Azul, alam. oro, M. lacres, G. azul
O. Fuenzalida	H. Cortés	13 Kipson	45	4	1|2	Sir Samuel	Chilena	Azul, G. perla
P. Maldini	Indecis	14 Viviana	43	3	F	Pippermint	Grille d'Or	Azul y granate list., G. azul
I. Espinosa	Arlequín	15 Tardía	42	4	F	Val d'Or	Dearest	Punzó lunares blancos
D. Sandoval	J. Araneda	16 Doña Marta	40	3	7|8	Rodilard	Martha	Oro, cruz neg., M. neg. G. oro
G. Valenzuela	Toro Herrera	17 Emotion	40	3	F	Barsac	Dulcimer	Celeste y am., M. oro y celeste

SEGUNDA CARRERA A LAS 2.30 P. M. — Premio MEMOIR. — Para productos de 2 años, nacidos en el país, que no hayan ganado. — Peso: 56 kilógramos. — Descargo de 1 kilógramo por cada carrera perdida.— Entrada: $ 40. — Premios: $ 4,000 al 1.o y $ 600 al 2.o — Distancia: 800 metros

PREPARADOR	DUEÑO	NOMBRES	PESO	EDAD	SANGRE	PADRE	MADRE	TRAJE DEL JINETE
F. Guzmán	El Castillo	1 Jaramago	56	2	F	Ben	Mellín	Blanca, lunares, lacres, G. lacre
R. Cárdenas	J. Solar	2 Kilimanjaro	56	2	F	Julio César	Grey Lady	Tango y café listado, G. café
J. Rodríguez	J. Rodríguez	3 Golden Queen	54	2	F	Burlesco	Zinia	Rosado, lunares, azules, G. rosada
A. González	A. González	4 Grignon	54	2	F	Burlesco	Delicada	Verde, estrella blanca
J. Celpa	A. Celis	5 Paddy White	54	2	F	Stolypin	Maya White	Verde y neg. en r, M. verde, G. neg.
F. Galván	Limited	6 Pelpa	53	2	A A	Old Boy	Morfina	Gris perla, G. negra
U. Duque	Urbión	7 Fogazzaro	53	2	F	Pioneer	La Fornarina	Salmón, M. y G. verde
O. Fuenzalida	U. Verdugo	8 Naveta	53	2	7|8	Alanés	20 de Febrero	Verde, estrella y G. rosada
J. Cavieres	Banzai	9 Vesubio	53	2	F	Marte II	Viva	Plomo obscuro, G. lacre
P. Maldini	Indecis	10 Wild Girl	53	2	F	Pimental	Gala Day	Azul y grante list., G. lacre
I. Yáñez	R. Riofrío	11 Witchcraft	58	2	F	Olascoaga	La Gaceta	Turquesa

TERCERA CARRERA A LAS 3 P. M. — Premio MUNCASTER. — Para Omnium. — Handicap. — Entrada: $ 30. — Premios: $ 3,000 al 1.o y $ 450 al 2.o — Distancia: 1,000 metros.

PREPARADOR	DUEÑO	NOMBRES	PESO	EDAD	SANGRE	PADRE	MADRE	TRAJE DEL JINETE
A. Rodríguez	J. L. Walker	1 Belle Helene	58	3	F	Fío	Key	Oro, G. negra
O. Fuenzalida	G. Guerra	2 Quepe	57	5	F	Lord Atkinson	Frondeuse	Amar. cruz n., M. neg., G. negra
P. Guerrero	I. Valdés	3 Acalia	55	3	F	Buchardo	Artemisa	Verde y rosada
C. Cavieres	Banzai	4 Gacetilla	55	4	F	Jack's Green	Agility	Plomo obscuro, G. lacre
F. Peralta	Esmeralda	5 Pencahue	55	5	F	Altanero II	Woodland R.	Esmeralda y rubí
R. Canales	J. J. Munita	6 Fagra	54	4	7|8	Alanés	Sfax	Azul, braz. y G. solferina
H. Pérez	Los Aliados	7 Espronceda	53	2	F	Pioneer	Teresa	Azul eléctrico, M. solf., G. azul
D. Vial	A. Gatica	8 Kalmuco	53	3	F	Siberien	Rib Rat	Blanco, brazaletes negros
F. Guzmán	Las Zorras	9 Marialva	53	3	F	Pioneer	La Fornarina	Colorado
D. Sandoval	D. Urrutia	10 Dopping	48	4	1|2	Simoun	Chilena	Azul y blanco listado
J. 2.o Vaccaro	Mirabeau	11 Arras	47	4	A A	Medallión	Rose Leaf	Naranja, alam. braz. y G. vrede
P. Bagú	Jackson	12 Oiseau Bleu	46	4	F	Oviedo	Morondanga	Negro, M. y G. cereza
F. Rojas	Army and Navy	13 Luminosa	45	4	F	Altanero II	Liane	Lacre, M. bl. y azul list, G. azul
V. Fuentes	Los Avellanos	14 Cara Carmen	44	3	F	Charming	Cerise	Amarilla, M. amar. y neg. list.

CUARTA CARRERA A LAS 3.45 P. M.—Premio "JUAN MATHEWS".—Carrera clásica. — Handicap libre.—Para caballos que hayan llegado placé en carreras de más de 1,600 metros en la actual temporada. — Los pesos se publicarán el Lunes anterior al día de la carrera en la Secretaría, a las 4 P. M. y las inscripciones, que significarán aceptación de peso, se abrirán el Martes anterior al día de la carrera, a la misma hora. — Entrada: $ 100. — Premios: $ 10,000 al 1.o, $ 1,000 al 2.o y $ 500 al 3.o y $ 1,000 al criador del ganador, si éste es nacido en el país.— Distancia: 2,800 metros

PREPARADOR	DUEÑO	NOMBRES	PESO	EDAD	SANGRE	PADRE	MADRE	TRAJE DEL JINETE
B. Canales	Los Robles	1 Cautín	61	5	F	Rodilard	Desiree	Oro viejo, p. y G. blanca
A. Rodríguez	J. L. Walker	8 Voyou	57	5	F	Delarey	Gamine	Oro, M. negras, G. oro
B. Canelo	Mary	3 Mary Garden	56	5	F	L'Aiglon	Valemont	Naranja, brazaletes y G. azul
R. Pastene	J. Canessa	4 Auvernia	52	3	F	Marte II	Fulana	Azul, M. bl. y azul, lac., G. verde
I. Yáñez	London	5 Durbar	52	4	F	Pioneer	Transmute	Azul alam. oro, M. lacres, G. azul
J. Cavieres	A. Huidobro	6 Vesta	50	3	F	Olascoaga	Nailá	Solf., pres, gal. y borla plata
L. Silva	M. Errázuriz	7 Bordeaux	49	3	F	Fío	Renée	Guinda seca, G. zul borla oro
J. Cavieres	O. Bernstein	8 Esteta	48	5	F	Sandunguero	Serenata	Negra, faja y G lacre
C. Trincado	Importación	9 Electrón	47	3	F	Cuyano	Santa Elena	Oro, faja y G. negra
C. Rodríguez	Bristol	10 Gabinete	47	3	F	Olascoaga	Green Cap	Blanca, G. azul

QUINTA CARRERA A LAS 4.15 P. M.— Premio MUNCASTER. — Para Omnium. — Handicap. — Entrada: $ 30. — Premios: $ 3,000 al 1.o y 450 al 2.o — Distancia: 1,000 metros

PREPARADOR	DUEÑO	NOMBRES	PESO	EDAD	SANGRE	PADRE	MADRE	TRAJE DEL JINETE
J. Cavieres	Banzai	1 Duque de El	64	4	F	Craganour	Lady Helen	Plomo obscuro, G. lacre
R. Cárdenas	J. Solar	2 Alvia	59	7	1|2	Almendro	Chilena	Tango y café listado, G. café
U. Duque	Urbión	3 Sensata	55	5	7|8	Constant	Sensación	Salmón, M. y G. verde
D. Sandoval	S. Urrutia	4 Grano de Oro	54	5	7|8	Ridolard	Martha	Azul y blanco list., G. lacre
P. J. Medina	A. Lyon P.	5 Albaycín	53	3	F	Eclair II	Catherinette	Azul mar, lun. blancos, G. azul
P. Marchessini	J. Alvarellos	6 Esquife	52	5	F	Barsac	Estrella II	Gran. c. p. banda, amar. G. gran.
E. Polanco	J. del C. C.	7 Berlinicke	51	4	15|16	Hasard	Lady Ivy	Azul y oro viejo en círculos
I. Yáñez	I. Larraín	8 Vol Piqué	42	3	F	Olascoaga	Peregrina II	Oro, c., pr., p. y G. negra
A. González	A. González	9 Dudoso	40	5	F	Burl. o E. L.	Celeste	Verde estrella blanca

SEXTA CARRERA A LAS 4.45 P. M. — Premio MAITENON. — Para caballos ganadores de más de $ 10,000. — Handicap. — Entrada: $ 40. —Premios: $ 4,000 al 1.o y $ 600 al 2.o — Distancia: 1,600 metros.

PREPARADOR	DUEÑO	NOMBRES	PESO	EDAD	SANGRE	PADRE	MADRE	TRAJE DEL JINETE
I. Espinosa	Sancho	1 Mike	62	4	F	St. Michan	V. Memory	Morado, lunares y G. oro
F. Rojas	Jackson	2 Broughty F.	61	5	F	Heliotrope	Sundridge	Negra, G. cereza
M. Díaz	Detonación	3 Detonación	58	4	F	Orán	Thea Rose	Blanca, M. lacres, G. azul
D. Vial	A. Gatica	4 Bambalina	57	3	F	Siberien	Brigitte	Blanco, braza. negros
P. J. Medina	A. Lyon P.	5 Esparceta	56	5	F	Eclair II	Catherinette	Azul marino, lun. bl., G. azul
D. Sandoval	J. Araneda	6 Gran Mogol	54	4	F	Eclair II	Lady Blanca	Oro, M. negras, G. oro
P. Bagú	A. and Navy	7 Glass	53	4	F	Viraró	Silver Glass	Lacre, M. bl. y azul list. G. azul
H. Pérez	Tally Ho	8 Whisky Sower	48	6	F	Barsac	Gloriole	Blanco y lacre en rued., G. azul
P. Maldini	Alexmalva	9 Atento	46	3	F	Riesco	Intención	Lila y negro list.
J. Celpa	L. A. González	10 Matadora	46	4	F	Le Roy d'Is	Amica	Oro y negro en r., G. negra

SEPTIMA CARRERA A LAS 5.15 P. M. — Premio MUSKEST. — Para caballos perdedores en la temporada y que no hayan ganado $ 5,000 desde que corren. —Premios: $ 3,000 al 1.o y $ 450 al 2.o — Distancia: 1,400 metros.

PREPARADOR	DUEÑO	NOMBRES	PESO	EDAD	SANGRE	PADRE	MADRE	TRAJE DEL JINETE
P. Maldini	Alexmalva	1 Atento	59	3	F	Riesco	Intención	Lila y negro listado
P. Marchesini	J. Alvarellos	2 Esquife	59	5	F	Barsac	Estrella II	Granate, c., p., banda amar.
C. Rodríguez	I. Valdés	3 Acalia	57	3	F	Buchardo	Artemisa	Verde, G. rosada
F. Rojas	Jackson	4 Mis Muffit	53	4	F	Trush	Muffins	Negra, M. y G. cereza
F. Rojas	Jackson	5 Oiseau Bleu	48	4	F	Oviedo	Morondanga	Negra, M. y G. cereza
J. 2.o Vaccaro	Mirabeau	6 Cadencia	51	3	F	Rosales	Cariñosa	Naranja, alam., braz. y G. verde
J. 2.o Vaccaro	Mirabeau	7 Arras	49	4	A A	Medallión	Rose Leaf	Naranja, alam., braz. y G. verde
R. Plaza	J. Larraín	8 Silver	49	5	F	Viraró	Silver Glass	Oro, cue., p. p., y G. neg. b. oro
U. Duque	Urbión	9 Chacolí	48	4	F	San Jorge	Cholita	Salmón, M. y G. verde
P. Polanco	P. Polanco	10 Mía Cara	47	3	F	San Marcos	Mimicombe	Azul, M. coloradas, G. blanca
V. Fuentes	Los Avellanos	11 Cara Carmen	46	3	F	Charming	Cerise	Amar., M. am. y neg. list. G. neg.
P. Bagú	Primavera	12 Exito	46	3	F	Critic	Menina	Blanco, alam. oro, M. y G. cereza
P. Bagú	Army and N.	13 Zolika	46	4	F	Altanero II	Zolika	Lac., M. bl., y azul list., G. azul
F. Guzmán	J. E. Lyon	14 Piolette	42	3	F	Fío	Cherry Blos.	Negra, M. blc., G. negra
I. Espinosa	Arlequín	15 Tardía	42	4	F	Val d'Or	Dearest	Punzó, lunares blancos
J. Zapata	A. Andwanter	16 Clavileño	40	3	7|8	Pirapó	Ruth	Negra, M. y G. verde

CATRES
DE BRONCE
ingleses, calidad muy fina

Baños de Fierro
enlozados, ingleses
RECIBIERON

BALFOUR, LYON y Cía.
AGUSTINAS 1185
27-M

HOTEL DE FRANCE
PUENTE N.o 530 :-: SANTIAGO
Establecimiento Moderno: Se recomienda por su limpieza y su buena comida. Precios módicos.
SERVICIO ESMERADO
Especialidad en Banquetes, Bailes. Tertulias. Matrimonios. Atendido especialmete por su dueño. Apertura: el 1.o de Abril próximo.
HENRI BOUTHEGOURD, PROPIETARIO
A-10

"CRESILOL REVART"
"CREOLINA REVART"
Poderosísimos desinfectantes NO venenosos. Indispensables para Establos, Haciendas, Gallineros, Iglesias, Arboledas, Ferrocarriles, Teatros, Bodegas, Colegios, etc., etc.
PARA USO VEGETAL, ANIMAL Y DOMESTICO
G. TRAVER E HIJO
Importadores y Exportadores.
Casilla 1857.—Avenida Matta 375.—Teléfono 223, Matadero
Oficina: Galería Alessandri 7-A.—Teléfono 5119, Central
SOLICITE FOLLETO ESPECIAL

Papel imprenta
tamaño "Mercurio"
de 19 y 21 kilos por resma, listo para entrega inmediata, ofrece
Cía. COMERCIAL DIEDEN Ltda.
EDIFICIO ARIZTIA, 4.o PISO N.o 2
Casilla 1638 -:- Teléfono 2548

El Sthenogen Galasso Colavolpe

MARCA EL PROGRESO DE LAS PREPARACIONES FARMACEUTICAS NACIONALES POR SER EL TONICO RECONSTITUYENTE FAVORITO CON SU ACCION RAPIDA Y SEGURA EN EL TRATAMIENTO DE LA ANEMIA, NEURASTENIA, DEBILIDAD GENERAL, IMPOTENCIA, LACTANCIA ESCASA, GRANOS Y MANCHAS DE LA CARA PROVENIENTES DE DIGESTIONES DIFICILES O DISTURBIOS MENSUALES EN LAS MUJERES DEBILES, ASI LO CERTIFICA LA MAYORIA DE LAS EMINENCIAS MEDICAS, DESPUES DE LAS NUMEROSAS EXPERIENCIAS CLINICAS.

UNIVERSIDAD DE CHILE

HOSPITAL DE SAN VICENTE DE PAUL
CLINICA GINECOLOGICA

En esta Clínica se ha empleado el tónico STHENOGEN, del señor Nicolás Galasso C., y se ha obtenido un efecto enteramente satisfactorio en enfermas débiles y convalecientes.

Santiago, Setiembre de 1919.

(Firmado).— Dr. VICTOR KORNER.— Director de Clínica Ginecológica de San Vicente de Paul.

UNIVERSIDAD DE CHILE

Certifico que he usado el STHENOGEN como reconstituyente general, y he obtenido siempre un buen resultado.

Santiago, Junio 11 de 1919.

(Firmado).— Dr. Javier Rodríguez Barros.— Profesor Extraordinario de la Facultad de Medicina.

El que suscribe recomienda el STHENOGEN GALASSO como un buen medicamento para todas las enfermedades adinámicas producidas por afecciones nerviosas, como en la neurastenia, etc., debilidad general, anemia y tuberculosis, y como ruborante en las convalecencias de enfermedades largas.

Santiago, 11 de Abril de 1919.

(Firmado).—Dr. Aurellano Oyarzún. — Profesor de Patología Especial Médica.

ENFERMEDADES DE LA PIEL Y SIFILIS

He tenido oportunidad de recetar el STHENOGEN GALASSO y he podido comprobar su eficacia como reconstituyente rápido después de los tratamientos de sífilis y en anemia con depresión nerviosa.

Santiago, 15 de Agosto de 1919.

(Firmado).—Dr. Gianelli, Médico-Cirujano Especialista.

CERTIFICO que uso el tónico STHENOGEN GALASSO en casos de anemia, debilidad general, etc., con resultados excelentes, y lo considero TAN BUENO COMO LOS TONICOS SIMILARES EXTRANJEROS.

Santiago, Junio 11 de 1919.

(Firmado).— Prof. G. ANDWANTER.—Profesor de Ginecología.

HOSPITAL DE NIÑOS

Certifico haber usado en mi clientela particular el STHENOGEN GALASSO, y puedo anticipar que como tónico y reconstituyente es de primer orden.

25 de Agosto de 1919.

(Firmado).—Dr. González O., Médico Residente.

SERVICIO SANITARIO MUNICIPAL

En vista de la fórmula del medicamento llamado STHENOGEN, me sentí inclinado a usarlo en personas convalecientes de enfermedades agudas, graves, de personas anémicas, con desórdenes del apetito, del sueño, etc., y en cada caso he comprobado que los enfermos se fortalecen rápidamente.

Santiago, 16 de Junio de 1919.

(Firmado).— Dr. FRANCISCO LANDA Z.— Médico de Ciudad y Director-Jefe del Servicio Sanitario de Santiago.

CLINICA OBSTETRICA

El que suscribe certifica que ha obtenido muy buenos resultados con el uso del STHENOGEN GALASSO en LA LACTANCIA, como asimismo en casos de enfermas débiles embarazadas, razón por la cual CREE UN DEBER recomendarlo.

(Firmado).—Dr. Zúñiga Cuadra, Jefe de la Clínica Obstétrica.—Avenida España 472.

STHENOGEN se vende en todas las Boticas

HIPODROMO CHILE

LAS CARRERAS DE LA MAÑANA DE HOY

Apreciaciones y pronósticos

En el pintoresco Hipódromo de La Palma se llevará a efecto hoy la reunión matinal que nos ofrece el Hipódromo Chile. Las diferentes pruebas que lo forman contienen un buen número de inscripciones, que dan al programa el suficiente atractivo para que su desarrollo se realice con el entusiasmo de costumbre y alcance el éxito que es dable esperar.

El premio Nacho sobre 1.900 metros, constituye hoy la base del programa. La prueba en referencia está formada por catorce competidores, figurando, entre ellos, varios elementos con evidentes cualidades para la distancia. Entre los principales candidatos debemos mencionar a Ruler, que va muy bien colocado a 49 kilos. El hijo de Altanero II evidenció en la reunión pasada de Viña del Mar encontrarse como en sus mejores tiempos. Pérfido, a 53 kilos y en una distancia apropiada a sus medios, es un candidato digno de tomarlo en cuenta. Titanic, que posee clase suficiente, puede en buena forma dar cuenta de sus adversarios. Fideline, a pesar de cargar el top weight, puede competir en buena lid con los rivales anteriormente nombrados. Tellito, que viene progresando en una forma que llama la atención, no se puede descuidar en atención a la circunstancia que dejamos apuntada. Tampoco podemos olvidar la opción que cuentan Olivar y Vikins, que van en condiciones ventajosas con respecto al peso que les ha asignado. En consecuencia, nuestra opinión es la siguiente: Ruler, Titanic y Pérfido, en el orden expresado.

El programa hípico da principio con el premio Ninón, sobre 1.100 metros, destinado a hacks no ganadores. En dicha prueba figuran varios debutantes a los que no podemos tomar en cuenta en vista de que no tenemos mayores referencias al respecto.

Siguiendo la razón lógica de las carreras, nosotros vamos a concretar el pronóstico sobre los elementos conocidos, citando en primer término a Gaitero, que en su última presentación obtuvo el cuarto lugar en el marcador, lo que basta para indicarlo hoy como el vencedor de la prueba.

Para los puestos siguientes elegimos a Deustchland y Tenaza, respectivamente, en atención a que son las más recomendables del resto del lote y ya han figurado en los placees.

El handicap del premio Neptuno, sobre 1.100 metros, está formado por un modesto lote de competidores, entre los cuales no descuella ninguno de los anotados y, por consiguiente, de cualquiera de ellos puede esperarse el triunfo. Nuestras predilecciones están en favor de Hesperia, Catilina y Fumée, en el orden señalado, ateniéndonos a la opinión general de los entendidos, que indica los candidatos mencionados anteriormente.

La carrera de hacks sobre 900 metros se presenta bastante complicada, pues, a nuestro juicio, son varios los que cuentan con fundadas pretensiones para obtener la victoria. Nuestro principal favorito es Alpino, que va hoy precedido de la buena performance que produjo en reuniones pasadas, y además la consideramos bien colocado a 49 kilos y en una distancia muy adecuada a sus medios. Por otra parte, tenemos a Carboncillo y a Don Gustavo, que llevan una chance de primer orden, no obstante de que en el resto del lote figuran también Rolandito, Belmonte y Sebastiana con fundadas expectativas de conquistar para sí los honores del premio. En resumen, nosotros somos partidarios de Alpino, Carboncillo y Don Gustavo, en el orden expuesto.

El premio Neblina, sobre 1.100 metros, lo componen doce competidores, siendo muy equitativa la distribución de peso que les ha correspondido a los diversos contendores, pues tanta opción le encontramos a Pispirita y Centolla, como a Copón, Elda, Deshabillé y La Seine, siendo bastante difícil pronunciarse sobre algún candidato determinado. En atención a lo que dejamos expuesto, nosotros nos inclinamos por Copón, para ganador, Centolla y Elda para los puestos de placees.

Una bonita prueba ha resultado el premio Nelly sobre 1.100 metros, en donde la opinión se manifiesta muy dividida entre la mayoría de los competidores, especialmente entre Foquita, Octubre y Lag, que atraviesan por un período excepcional; por lo que consideramos que entre éstos debemos buscar el vencedor, dando preferencia a Foquita, que va a un peso muy equitativo y dado el estado de training en que se encuentra. Para el segundo lugar indicamos a Octubre, al que consideramos un placé obligado en vista de la lucida campaña que ha tenido últimamente. Para el tercer puesto recomendamos a Lag. Respecto a la opción de Filoche no la creemos con 64 kilos. También debemos mencionar a Dual, Furlana y Panizo, que tienen perfecto derecho de medirse con animales de la talla de nuestros favoritos. De Sergio y Go Lady no hacemos referencia alguna, en vista de que se nos ha informado que no corren. Finaliza la mañana hípica con el premio Negrito sobre 1.100 metros, prueba muy apropiada para el desquite de los perdidos, pues la mayoría de los contendores tienen sus ciertas probabilidades de alcanzar el triunfo. Nuestra carta es Edimboro, en vista de los rivales que hoy lo acompañan. Endurance debe ser su más serio enemigo, en atención al magnífico estado de training en que se encuentra, y la recomendamos para el primer puesto de placé. Gentille, que ha probado en dos ocasiones seguidas su espléndida forma, es nuestro preferido para el tercer lugar, no obstante de que Costanera, Colonia y Rubia son dignos rivales para competir con la hija de Primauté.

RESUMEN

1.o—Gaitero, Deutschland y Tenaza.
2.a—Hesperia, Catilina y Fumée.
3.a—Alpino, Carboncillo y Don Gustavo.
4.a—Copón, Centolla y Elda.
5.a Ruler, Titanic y Pérfido.
6.a—Foquita, Octubre y Lag.
7.a—Edimboro, Endurance y Gentille.

PROBABLES MONTAS Y COMPETIDORES PARA LAS CARRERAS DE LA MAÑANA

Primera carrera

Curacao, S. Villanueva; Minor Ferry, J. Reyes; Bedel, R. Muñoz; Gallita, H. Chacón; Costo, Roberto Flores; Gaitero, L. A. Zúñiga; Japonés, S. Rojas; Novicia, M. Vergara; Patas de Lana, E. Aguilera; Tenaza, J. Oregón; Deutschland, L. A. Silva; Happy Lass, J. Pinto; Honduras, C. Santander.

Segunda carrera

Ull, S. Miranda; Catilina, G. Aracena; Ego Sun, J. Oregón; Ratisbona, L. Carrasco; Fumée, J. Osorio; Traidor, J. Pinto; Napierkowska, L. A. Zúñiga; Hesperia, D. 2.o López; Dándalo, L. A. Silva; Assaye, M. Vergara; Berbi, C. Santander; Roderick Dhu, N. Ramírez.

Tercera carrera

Lorna, C. Pombet; Don Gustavo, S. Ponce; Carboncillo, G. Aravena; Alpino, L. A. Silva; Cuyinco, M. Vergara; Rolandito, J. Oregón; Huachinanga, E. Aguilera; Atlética, J. Osorio; Belmonte, J. Polanco; Burguesa, C. Santander; Sebastiana, J. Pinto; Tapón, L. Carrasco.

Cuarta carrera

Pispirita, J. Oregón; Compiegne, J. Madrid; Centolla, G. Aravena; Copón, J. Montané; Galopa, S. Villanueva; Deshabillé, J. Polanco; Elda L. A. Silva; Personaje, N. Ramírez; Decano, J. Pinto; La Seine, J. Osorio; Tabernera, C. Santander; Orondo, L. A. Zúñiga.

Quinta carrera

Fideline, S. Ponce; Titanic, G. Escobedo; Cachivache, E. Hernández; Viking, no corre; Pérfido, L. Araya; Tellito, L. A. Soto; Ruler, J. Oregón; Validol, J. Polanco; Olivar, L. A. Silva; Tilburí, no corre; Cadillac, J. Pinto; Dalry, L. A. Zúñiga; Tiradente, C. Santander; Alejo II, L. Carrasco.

Sexta carrera

Filoche, H. Contreras; Lag, J. Baeza; Sergio, no corre; Go Lady, no corre; Octubre, J. Oregón; Foquita, J. Osorio; Dual, D. 2.o López; Furlana, J. Pinto; Panizo, L. A. Silva; Ballader, N. Ramírez; Tancredo, J. Polanco.

Sétima carrera

Farruto, Gamboa; Palillo, H. Contreras; Golosina, C. Pombet; Edimboro, S. Miranda; Costanera, J. Oregón; Endurance, M. Vergara; Guignol, R. Muñoz; Gentille, L. A. Soto; Picacero, L. A. Silva; Colonia, J. Osorio; Rubia, L. Carrasco; Sunlight, J. Pinto; Andanza, L. A. Zúñiga.

NOTICIAS DIVERSAS

Por diversas circunstancias no cumplirán hoy sus respectivas inscripciones en ambos hipódromos, los siguientes caballos:

Viña del Mar.— Tercera carrera.— Probablemente Arrás.

Quinta carrera.— Grano de Oro.

Sexta carrera.— Atento.

7.a carrera.— Cadencia y probablemente Mía Cara, Cara Carmen y Oseau Bleu.

Hipódromo Chile.— Quinta carrera.— Tilburí y Viking.

Sexta carrera.— Sergio y Go Lady.

El Stud del señor U. Verdugo.—El Martes próximo probablemente regresará de Viña del Mar, todo el efectivo de este Stud que está a cargo del preparador Octavio Fuenzalida.

PRONOSTICOS DE LA PRENSA

Valparaíso Sporting Club

Posición actual:

	G.	P.
1 La Estrella (Valp.)	31	108
2 El Mercurio (Stgo.)	30	108
3 El Diario Ilustrado	29	97
4 El Mercurio (Valp.)	27	101
5 Las Ultimas Noticias	26	105
6 La Nación	25	108
7 El Pronóstico	24	98
8 La Unión (Valp.)	21	105
9 El Heraldo	19	81
10 The American Wold	17	83
11 Deutsche Zeitung	17	69
12 L'Italia	16	87
13 La Patrie	15	68
14 El Derby	15	60
15 El Chileno (Valp.)	13	56

PRONOSTICOS PARA HOY

"El Pronóstico"

Primera carrera.— Mackensie, Shilock, Eylau.

Segunda carrera. — Vesubio, Felpa, Fogazzaro.

Tercera carrera. — Gacetilla, Belle Helene, Fagra.

Cuarta carrera.— Mary Garden, Auvernia, Cautín.

Quinta carrera.— Duque de El, Berlinicke, Alvia.

Sexta carrera.— Brougthy Ferry, Bambalina, Gran Mogol.

Séptima carrera.— Corral Jackson, Miss Muffit, Esquife, Exito.

"Deutsche Zeitung"

Primera carrera. — Shylock, Shimosa y Mackensie.

Segunda carrera.— Felpa, Fogazzaro y Vesubio.

Tercera carrera. — Dopping, Belle Helene y Fagra.

Cuarta carrera.— Cautín, Bordeaux y Gabinete.

Quinta carrera.— Sensata, Alvia y Berlinicke.

Sexta carrera. — Bambalina, Gran Mogol y Mike.

Séptima carrera.— Atento, Acalia y Chacoli.

"De Oro y Azul"

Primera carrera.— Shylock, Nitrato y Mackensie.

Segunda carrera. — Vesubio, Fogazzaro y Felpa.

Tercera carrera.— Fagra, Cara Carmen y Quepe.

Cuarta carrera.— Auvernia, Bordeaux y Durbar.

Quinta carrera.— Alvia, Berlinicke y Sensata.

Sexta carrera. — Bambalina, Esparceta y Mike.

Séptima carrera.— Exito, Arrás y Atento.

HIPODROMO CHILE

Posición actual:

	G.	P.
1 El Pronóstico	55	269
2 La Nación	49	249
3 Ultimas Noticias	48	265
4 El Mercurio	45	253
5 La Patrie	43	212
6 El Diario Ilustrado	41	223
Deutscland, Tenaza.		
8 El Derby	31	194

PRONOSTICOS PARA HOY

"El Pronóstico"

Primera carrera. — Gaitero, Deutscherland, Terraza.

Segunda carrera.— Fumée, Catilina, Hesperia.

Tercera carrera.— Don Gustavo, Carboncillo y Alpino.

Cuarta carrera.— Centolla, La Seine y Copón.

Quinta carrera.— Pérfido, Ruler, Viking.

Sexta larrera.— Octubre, Foquita, Furlana.

Séptima carrera.— Endurance, Edimboro, Gentille.

"Deutsche Zeitung"

Primera carrera.— Deutschland, Gaitero y Tenaza.

Segunda carrera. — Catilina, Dándalo y Hesperia.

Tercera carrera.— Carboncillo, Atlética y Alpino.

Cuarta carrera. — Pispirita, Centolla y La Seine.

Quinta carrera.— Ruler, Titanic y Fideline.

Sexta carrera.— Foquita, Octubre y Dual.

Séptima carrera.— Endurance, Edimboro y Farruto.

"De Oro y Azul"

Primera carrera.— Deutschland, Gaitero y Tenaza.

Segunda carrera. — Catilina, Fumée y Hesperia.

Tercera carrera. — Cuyinco, Carboncillo y Alpino.

Cuarta carrera.— Centolla, Copón y Pispirita.

Quinta carrera.— Titanic, Tellito y Cadillac.

Sexta carrera.— Lag, Octubre y Panizo.

Séptima carrera. — Rubia, Edimboro y Gentille.

HIPODROMO CHILE

14.as Carreras de Verano
Domingo 27 de Marzo de 1921

PRIMERA CARRERA A LAS 9.00.—Premio NINON. — Para hacks no ganadores. — Peso de reglamento. Descargo a perdedores de un kilo por carrera perdida. — Inscripción: $ 15. — Premios: $ 800 al 1.o y 100 al 2.o—Distancia: 1,100 metros.

PREPARADOR	DUEÑO	NOMBRES	PESO	EDAD	SANGRE	PADRE	MADRE	TRAJE DEL JINETE
C. Morris	V. Ugarte	1 Curacao	60	5	F	Jou Jou	My Gal	Amarilla, M. colorads, G. negra
J. de R. Vielma	Verderón	2 Minor Ferry	59	3	F	Mark Minor	Breve	Negra, M. negras, G. verde
G. Casanova	J. A. Mundaca	3 Bedel	58	3	F	St. Andrew	Román Light	Oro. azul y lac. en circ., G. azul m.
Propietario	D. López	4 Gallita	58	4	F	Crescendo	My Hop	Lacre, M. bl. br. lacres, G. azul
J. Rojas	A. B. C.	5 Costo	57	3	3/4	Constant	Angina	Colorada, M. y G. negra
A. Zúñiga	J. T. Leyton	6 Gaitero	56	4	F	Jack's Green	Ponzoña	Amarillo claro, M. m. cl., G. turquesa
S. Rojas	R. Riofrío	7 Japonés	54	5	1/2	Fío	Desconocida	Turquesa, M. y G. turquesa
F. Peralta	M. Rojas S.	8 Novicia	52	4	3/4	Edecán	Calumiandora	Morada, M. y G. verde
J. Arluciaga	F. Madariaga	9 Patas de Lana	49	3	1/2	Oldor	Chilena	Azul lun. oro, M. y G. azul
J. Arluciaga	Las Baleares	10 Tenaza	48	3	3/4	Turín	Prudencia	Acero y br. en r., M. acero, G. bron.
C. de la Cerda	A. Peric	11 Deutschland	48	4	F	Orán	Evelyn	L., bl. y a. en r., M. lacres, G. azul
A. Rodríguez	P. Leiva	12 Happy Lass	46	3	1/2	Sea Blaze	Sin anteced.	Solferina, M. solferina, G. oro
J. B. Castro	Ossyris	13 Honduras	44	3	F	Crescendo	Bluff	

SEGUNDA CARRERA A LAS 9.25. —Premio NEPTUNO. — Omnium Handicap. — Inscripción: $ 20. — Premios: $ 1,500 al 1.o y $ 200 al 2.o — Distancia: 1,100 metros.

PREPARADOR	DUEÑO	NOMBRES	PESO	EDAD	SANGRE	PADRE	MADRE	TRAJE DEL JINETE
A. Donati	Subercaseaux	1 Ull	58	4	F	Olascoaga	Mesalina	Bl. pres. pl., M. blancas., G. verde
S. Rojas	M. Henríquez	2 Catilina	51	4	F	Constant	Dapper	C. de v. y o. en r., M. y G. oro
R. Amaro	J. A. Soto B.	3 Ego Sun	50	4	F	Burlesco	Zinia	Amarilla, M. blancs, G. amarilla
A. Danati	J. Donati	4 Ratisbona	49	6	15/16	Royal Flight	Terraza	Rosado en negro en rueds
J. Rojas	Vizcaya	5 Fumée	48	5	F	Eclair II	Yolanda	Azul obscuro, M. azul obs., G. solf.
J. B. Castro	A. Buzeta	6 Traidor	46	5	F	St. Dory	Fama	Blanco y lacre en ruedas, G. blanca
C. Morris	Arlequín	7 Napierkowska	46	4	F	Olascoaga	La Bastilla	Punzó lun. bl., M. y G. punzó. l. bl.
P. Rojas	D. Hernández	8 Hesperia	45	3	F	Eclair II	Ormodia	Ver. b. y c. ca., M. ver. G. canario
S. Silva	B. Moreno	9 Dándalo	44	3	F	Oregón	Lula	Verde nilo, M. y G. verde nilo
F. Peralta	Partenope	10 Hassaye	44	3	F	Barsac	Lamballe	Verde, M. verdes br. bl., G. lacre
F. Martin	M. R. Troncoso	11 Berbi	43	3	3/4	Oidor	La Prenda	Azul, M. lacres, G. oro
E. Cuevas	J. Lazo	12 Roderick Dhu	42	3	F	Olascoaga	Na-mi-kó	Caqui, M. y G. verde

TERCERA CARRERA A LAS 9.50 Premio NORA. — Handicap. — Para hacks ganadores. — Inscripción: $ 15. — Premios: $ 800 al 1.o y $ 100 al 2.o — Distancia: 900 metros

PREPARADOR	DUEÑO	NOMBRES	PESO	EDAD	SANGRE	PADRE	MADRE	TRAJE DEL JINETE
S. González	S. Pizarro	1 Lorna	62	6	3/4	Altanero	Quitz	Verde manz. br. y G. amarilla
Propietario	P. Polanco	2 Don Gustavo	57	3	1/2	Alanés	Chilena	Azul, M. coloradas, G. blanca
S. Rojas	M. Henríquez	3 Carboncillo	56	3	1/2	Ogro	Chilena	C. de v. y o. en r., M. y G. oro
C. de la Cerda	G. de la Cerda	4 Alpino	49	5	15/16	Pirapó	Yola	Rosa sace l. a., M. rosa seca, G. azul
F. Peralta	R. Martínez	5 Cuyinco	46	5	3/4	Alanés	Lady II	Verde, M. verdes, br. ros., G. verde
A. Aguilera	P. Beas	6 Rolandito	46	6	3/4	Rolando II	Raining	Colorado, os., M. zules, G. azul
C. A. Gómez	Good Hope	7 Huachinanga	45	3	1/2	Rigot	Chilena	Bl. cue. cel., M. bl. p. cel., G. blanca
Propietario	J. Rojas	8 Atlética	45	3	1/2	Huechún	Chilena	Azul est. am., M. azules, G. amar.
S. Avila	Seudónimo	9 Belmonte	44	3	111/128	Alcázar	Laure	Azul y oro en rueds, G. azul b. oro
E. Molina	S. Agliatti	10 Burguesa	42	4	31/32	Harlington	Oriflama	Bl. lun. verdes, M. lacres, G. tricolor
A. Zúñiga	R. Moreno	11 Sebastiana	42	7	15/16	Billy Boy	Seabeach	Amarilla, M. gran. l. amar., G. negra
Art. Rodríguez	P. Leiva	12 Tapón	40	5	1/2	Turín	Chilena	Lacre, M. blancas, G. lacre

CUARTA CARRERA A LAS 10.15. —Premio NEBLINA. — Omnium Handicap. — Inscripción: $ 20. — Premios: $ 1,500 al 1.o y $ 200 al 2.o— Distancia: 1,100 metros

PREPARADOR	DUEÑO	NOMBRES	PESO	EDAD	SANGRE	PADRE	MADRE	TRAJE DEL JINETE
F. Villa	I. Bergonzo	1 Pispirita	58	3	F	Siberien	Progression	Lila, M. lila br. solf., G. solferina
U. Duque	Urbion	2 Compiégne	56	5	F	Marte II	Cortejada	Salmón, M. y G. verdes
O. Fuenzalida	E. E. Reyes	3 Centolla	55	4	F	Jou Jou	Miss Chile	Lacre y negro por mitad
M. Collao	Sportsman	4 Copón	54	4	1/2	El Pícaro	Chilena	Café ad. oro, M. café, G. lacre y oro
A. Donati	A. Miranda	5 Galopa	53	4	F	Etolo	Ange d'Or	Blanca, M. lacres, G. blanca
D. Galaz	E. Petit	6 Deshabillé	52	4	F	Duc d'Albe	Chalana	Naranja, M. naranja, G. azul
S. Silva	E. Carvacho	7 Elda	51	5	7/8	Le Rappel	Pirouette	Verde, M. verdes, br. sl., G. café
J. Rojas	Tally Ho	8 Personaje	48	5	F	Key West	May Rose II	Blanco y lacre en ruedas, G. zul
R. Amaro	A. C. Leyghton	9 Decano	47	4	F	Orán	Artation	Ne. y m. l. c. o. M. ne. y m. l. p. o.
J. F. Valenzuela	J. Venegas	10 La Seine	45	3	F	Mead	Leila	Ambar, M. granates, G. ámbar
A. Rodríguez	P. Leiva	11 Tabernera	44	6	1/2	Turín	Sin anteced.	Lacre, M. blancas, G. lacre
F. Peralta	San Marcial	12 Orondo	43	4	F	Obrizo	Mariana II	Rosada, M. blancas, G. rosada

QUINTA CARRERA A LAS 10.45.—Premio NACHO. — Omnium Handicap. — Inscripción: $ 30. — Premios: $ 2,500 al 1.o y $ 300 al 2.o— Distancia: 1,900 metros

PREPARADOR	DUEÑO	NOMBRES	PESO	EDAD	SANGRE	PADRE	MADRE	TRAJE DEL JINETE
P. Polanco	Chacabuco	1 Ficeline	58	4	F	Fío	Fate II	Colorada, M. azules, G. blanca
C. Cornejo	V. Morales	2 Titanic	57	5	F	Olascoaga	Wansbeck	Oro y azul en ruedas, G. oro
A. Muñoz	Ecuador	3 Cachivache	54	4	15/16	Viraró	Coralia B.	Blanco y negro listado, G. blanca
A. Muñoz	Ecuador	4 Viking	40	5	F	Stolypin	Queen City	Los mismos con banda
Propietario	L. Araya	5 Pérfido	53	6	1/2	Le Rappel	Sin anteced.	Lacre, M. y G. morada
P. Boncerio	R. Demarchi	6 Tellito	50	4	F	Gonin	Intrinsic	Mor. y b. en r., M. lacres, G. lacre
R. Amaro	R. Moreno	7 Ruler	49	5	F	Altanero	Represalia	Arlequín, cu. a., M. lacres, G. arleq.
P. Polanco	A. Diuana	8 Validol	48	4	F	Anteo	Cifra	Verde, M. verdes, G. grosella
S. Silva	A. Ulloa	9 Olivar	47	4	3/4	Rolando II	Holanda	Amarilla, M. azules, G. negra
V. Herrera	G. Allende	10 Tilburí	46	6	F	Turín	Miss Caithness	Verde lis. mo., M. verdes, G. verde
R. Díaz	J. Berríos	11 Cadillac	45	3	1/2	Melbourne	Chilena	Maíz, M. maíz p. neg., G. rosada
A. Zúñiga	C. Ferrari	12 Dalry	44	4	F	Hallington L.	Marackeb	Verde nilo, M. verde nilo, G. verde n
A. Allen	F. Kojakorie	13 Tiradente	40	3	15/16	Filipo	Inmortelle	Paja, M. y G. paja
C. de la Cerda	San Marcial	14 Alejo II	40	5	F	St. Wolf	Abeja II	Rosada, M. blancas, G. rosda

SEXTA CARRERA A LAS 11.15. —Premio NELLY. — Omnium Handicap. — Inscripción: $ 20. — Premios: $ 1,500 al 1.o y $ 200 al 2.o — Distancia: 1,100 metros

PREPARADOR	DUEÑO	NOMBRES	PESO	EDAD	SANGRE	PADRE	MADRE	TRAJE DEL JINETE
R. Amaro	J. A. Soto B.	1 Filoche	64	3	31/32	Semproni	Fiole	Amarilla, M. blancas, G. amarilla
J. Arluciaga	F. Torres	2 Lag	55	5	7/8	Alanés	Sfax	Azul, M. azules y bl., G. blanca
V. Herrera	L. A. Gauthier	3 Sergio	52	4	1/2	Le Roy d'Is	Chilena	Blanca, M. canrio, G. azul
A. Donati	L. A. González	4 Go Lady	51	3	G	Gonin	Joyful Lady	Oro y negro en rued., G. negra
F. Villa	I. Bergonzo	5 Octubre	51	3	F	Siberien	Cesira	Lila, M. lila br. solf., G. solferina
O. Fuenzalida	Vizcaya	6 Foquita	51	6	F	Barsac	Estrella II	Azul obsc., M. azul obs., G. solferina
Propietario	C. A. Gómez	7 Dual	50	5	15/16	Burlesco	Anunciadora	Verde, M. blancas, G. verde
A. Guerra	Chandler	8 Furlana	49	5	F	L'Aiglon	Fricka	Solf., cruz. bl., M. yG. solferina
C. de la Cerda	Santa Luisa	9 Panizo	47	5	7/8	Pirapó	Soberbia	Lacre, M. lacre y oro list., G. lacre
L. A. Ramírez	Las Acacias	10 Ballader	46	4	F	Whittington	Algara	Escarl. ala. bl., M. y G. escarlata
P. P. Cancino	C. Cosmelli	11 Tancredo	46	4	F	Jou Jou	Ladera	Morada cue. l., M. mor. G. amarilla

SEPTIMA CARRERA A LAS 11.45.—Premio NEGRITO. — Omnium Handicap. — Inscripción: $ 20. — Premios: $ 1,500 al 1.o y $ 200 al 2.o— Distancia: 1,100 metros

PREPARADOR	DUEÑO	NOMBRES	PESO	EDAD	SANGRE	PADRE	MADRE	TRAJE DEL JINETE
A. Ramenzoni	P. Santorsola	1 Farruto	58	3	F	Faneo	Dantasia	Granate y naranja por mitad
Propietario,	F. Peralta	2 Palillo	56	3	F	Pirapó	Semifusa	Rosada cue. v., M. ros. p. v., G. verde
S. González	El Bosque	3 Golosina	55	3	F	Melbourne	Oranaise	Negra faja v., M. neg., faja v., G. v.
C. A. Gómez	A. Miranda	4 Edinboro	54	3	F	Hallington L.	Admiration	Blanca, M. lacres, G. blanca
F. Villa	Vizcaya	5 Costanera	53	6	23/32	Constant	Meva	Azul obsc., M. azul obs., G. solferina
C. de la Cerda	San Marcial	6 Endurance	52	6	F	Hallington L.	Bravata	Rosada, M. blancas, G. rosada
L. A. Ramírez	T. del Fierro	7 Guignol	51	4	F	Viraró	L. Penguin	Guinda, M. paja, G. guinda
Propietario	L. Devenas	8 Gentille	50	4	F	Eclair II	Primauté	Azul, M. amarillas, G. tricolor
Propietario	C. Morris	9 Picacero	50	5	1/2	Siberien	Sin anteced.	Celeste, M. cel. br. neg., G. negra
O. Fuenzalida	M. Saavedra	10 Colonia	49	5	F	Jou Jou	Alhucema	Oro, M. y G. oro
G. Casanova	B. Albizú	11 Rubia	49	3	F	London	Rodhesia	Guinda, M. blancas, G. verde esm.
V. Jofré	P. J. Medina	12 Sunlight	48	4	F	Pearl River	Furtiva	Azul obsc., M. amarillas, G. morada
E. 2.o Soto	Alcázar	13 Andanza	47	4	127/128	Alcázar	Glenatura	Acero, al. lac., M. acero, G. lacre

Turkish Blend

BASMA

CIGARETTES

ALMORRANAS

Cura segura sin necesidad de operación, usando el

MO-RE-NOL

Pídalo en las Boticas. Al mayor, Bruna y Cía., Bandera 60, Teléfono Inglés 2901.

28-M

Instituto Agronómico de Chile

(Quinta Normal de Agricultura)

Las clases principiarán a funcionar el 1.o de Abril, a las 8.20 A. M.

MATRICULA. — Los interesados podrán matricularse a los siguientes cursos:

CURSO DE INGENIEROS AGRONOMOS. — Enseñanza en 4 años. Para ingresar a este curso se requiere el título de Bachiller.

CURSOS DE ESPECIALISTAS. — Enseñanza completa de Agronomía, exceptuando los ramos de Ingeniería. La enseñanza se hace en dos o tres años, y para ingresar a este curso se requiere haber rendido cuarto año de Humanidades.

CURSOS RAPIDOS DE AGRICULTURA. — Para agricultores, señoras, señoritas y toda persona que desee adquirir conocimientos de agricultura. Estos cursos funcionan ocho meses y medio. La entrada es libre y gratuita.

La matrícula para todos estos cursos se atiende en la Sub-Dirección del Instituto Agronómico (Quinta Normal, puerta Catedral o Agustinas), de 8 a 11 A. M. y de 2 a 5 P. M. Pídase prospectos a Casilla 1004, Santiago.

LA DIRECCION.

Benzolina

Quita manchas perfumado, recibió

Farmacia Española

AHUMADA 318

A. PENA y Cía.

30-M

BODEGA CHICA

NECESITAMOS PARA EL 1.o DE ABRIL

Ofertas a

CASILLA 55-D

27-M

DEPORTES

FOOT-BALL

ASOCIACION DE REFEREES DE CHILE (SECCION SANTIAGO).— Mañana Lunes se dará comienzo al primer curso del presente año que organiza esta institución a fin de hacer más amplio el conocimiento de las reglas del foot-ball.

Las clases se verificarán en los salones de "El Diario Ilustrado" y se iniciarán a las 8.30 P. M.

Para concurrir a estos cursos no se necesita ningún requisito especial, pudiendo asistir el aficionado que lo desee.

LIGA METROPOLITANA DE DEPORTES.— El Consejo de esta institución, en su sesión de clausura, prestó su aprobación al siguiente balance de la temporada de 1920:

Entradas	
Saldo del balance de 1919	$ 236.30
Inscripciones	670.00
Formularios (977)	195.40
Subarriendo de la cancha Metropolitana	530.00
Entradas ordinarias de la cancha Metropolitana	2,745.20
Entradas ordinarias de la cancha Gath y Chaves	243.00
Entradas ordinarias de la cancha José Tocornal	61.20
Entradas ordinarias de la cancha Maestranza	8.40
Entradas del primer intercity con Valparaíso por la "Copa Jackson"	4,147.00
Porcentaje de los preliminares por la "Copa Van Buren (Santiago Unido)	421.30
De la Liga Concepción para ir a esa a jugar el primer match por la "Copa West Coast"	1,300.00
De la Asociación de Foot Ball de Chile para ir a Viña del Mar a entrenar el equipo Internacional chileno	1,000.00
Entradas del segundo match por la "Copa West Coats"	1,382.00
Porcentaje de la Liga Valparaíso en el segundo match por la "Copa Jackson", jugado en Viña del Mar	403.00
Depósitos por reclamos perdidos	20.00
Total de entradas (S. E. u O.)	$ 13,749.80
Salidas	
Arriendo de la Cancha Metropolitana	$ 1,970.00
Arriendo y aseo de la secretaría	535.00
Sueldo del pro-secretario	660.00
Cobrador de las entradas de cancha	227.50
Muebles y máquina de escribir para la secretaría	475.00
Botiquín para la cancha Metropolitana y socorros a jugadores	150.00
Arreglos y construcción de tribunas de la cancha Metropolitana	374.00
Gastos de imprentas	297.00
Utiles de secretaría y tesorería	106.60
Premios atrasados	308.80
50 o|o de entradas vendidas en su cancha al Gath y Chaves F. C.	121.50
30 o|o de entradas vendidas en su cancha al José Tocornal F. C.	30.60
Porcentajes de entradas dados a varias instituciones	231.28
Afiliación a la Asociación de Football de Chile	50.00
Gastos y porcentajes a la Liga Valparaíso y a los Campos de Sport de Ñuñoa en el primer match por la "Copa Jackson"	2,495.20
Viaje y estadía en Concepción en el primer match por la "Copa West Coast"	1,695.20
Viaje a Viña del Mar a entrenar equipo chileno	940.75
Gastos y porcentaje a la Liga Concepción en el segundo match por la "Copa West Coast", jugado en Santiago	1,438.40
Viaje a Viña del Mar a jugar el segundo match por la "Copa Jackson"	473.80
Gastos varios	386.08
Total	$ 12,975.71
RESUMEN	
Entradas	$ 13,749.80
Gastos	12,975.71
Saldo en Caja para 1921	$ 774.09

POR EL TROFEO IGUALDAD Y TRABAJO.— El interesante torneo de hoy.— El campeonato organizado por la sociedad "Igualdad y Trabajo" a beneficio de la Escuela Nocturna que sostiene la institución, se iniciará en la tarde de hoy en la cancha Independencia N.o 1 de la Asociación de Football de Santiago.

Por tratarse de encuentros entre clubs de reconocida competencia y dados los fines benéficos que persigue la institución organizadora, presumimos que serán numerosos los aficionados que se darán cita en el terreno designado a presenciar el desarrollo de las contiendas.

El puntapié inicial de la brega se ordenará a la 1 1|2 P. M.

El orden de las partidas es el siguiente:

I. Atlético Universo c. 1.o de Mayo.

II. Unión Chilena c. Eleuterio Ramírez.

III. Santiago Rangers c. Jorge V.

IV. Fundición Libertad c. Metalúrgico.

Desempeñarán las funciones de jueces los señores F. Jiménez, L. Zegers, R. Bustos, José M. Escobar P. Viviani y O. Castillo.

BERNAL HNOS. F. C. III v. NUEVO SIGLO F. C.— A las 3 P. M. de hoy se jugará este amistoso en la cancha N.o 1 de la Asociación Obrera, Parque Cousiño.

GUACOLDA F. C. — Directorio para 1921:

Presidente, el señor E. Córdoba.

Vice-presidente, señor J. Larraguibel.

Secretarios, señores: O. Silva y C. Salgado.

Tesorero y subtesorero, señores J. Sánchez y O. Salgado.

Directores: señores R. Sánchez, E. Salgado y E. Cáceres.

GENERAL BORGOÑO c. SMALL STAR F. C.— Esta tarde a las 4, en la cancha Santa Filomena, jugarán un amistoso los primeros equipos de estos clubs.

LIGA CENTRAL DE FOOTBALL.—A las 9 P M. de mañana, en los salones de "El Diario Ilustrado", se reunirán los delegados de los clubs que estudian la competencia próxima a iniciarse.

Se nos pide invitar a esta reunión a los delegados de los siguientes clubs: Magallanes, English, Guacolda, Instituto, Santiago, Internado, Badminton, Maestranza Atlético, Escuela Normal, Morning Star e Ibérico Balompié.

En esta reunión se tomará un acuerdo de carácter definitivo.

ASOCIACION OBRERA DE FOOTBALL.—Recomienda a los clubs afiliados se impongan de las "bases de la competencia de 1921", publicadas en este diario el Martes 22 de Marzo. Les ruega, también, apresuren sus inscripciones, porque no habrá facilidades de inscribir equipos después del 31 de Marzo.

MARRUECOS v. GIMNASTICO.— Hoy inaugura el Marruecos F. C. su temporada deportiva en la cancha de que dispone en el pueblo de su nombre.

Como en años anteriores, es el Gimnástico F. C. el club elegido para este primer paso, al cual le unen estrechos lazos de amistad.

Este último club partirá por tren de la 1 P. M. de la Estación Central.

D U DUVAL A L

UN CONSEJO QUE VALE DINERO

Reduzca a la mitad sus gastos de cocina empleando;

Sopas y Cubos de Carne "Duval"

VARIADAS
ECONOMICAS
NUTRITIVAS

Cada sopa o cubo da en 5 minutos (segun la variedad) cocida solamente con agua, dos abundantes raciones de sopa nutritiva y sabrosa. En todas partes.

SIMON Hnos.-Casilla 29-Santiago

SI QUIERE UD. VESTIR BIEN, VISITE

LA CASA REAL
SAN PABLO 912

y se convencerá de que hay un excelente y variado surtido en ternos y sobretodos de pura lana y de hechura inmejorable, a precios fuera de toda competencia.

PARA NIÑOS

Ternitos de casimir en género de invierno y variado surtido en colores y formas, desde	$ 17.00
Ternitos de casimir, todo forrado, última novedad, desde	$ 32.00
Ternitos de casimir, forma vestón, colores surtidos, desde	$ 40.00
Sobretodos forma Ranglan, medio forro, desde	$ 40.00
Un variado surtido en ternos de brin, varias formas y calidades, desde	$ 8.50

PARA JOVENES

Ternos forma de fantasía, pura lana, desde	$ 45.00
Ternos de forma cazadora, casimir fantasía, desde	$ 40.00
Sobretodos muy elegantes en casimires inmejorables, desde	$ 50.00
Sobretodos forma Ranglan, en gabardina, desde	$ 45.00
Un variado surtido en ternos y vestones de brin con pantalón corto y largo, desde	$ 17.50

PARA HOMBRES

Ternos de casimir superior, hechura y forros de 1.a, desde	$ 55.00
Ternos negros y azules, en casimir inmejorables, desde	$ 110.00
Sobretodos varias formas, elegantes y última novedad, desde	$ 80.00
Sobretodos en gabardina, forma Ranglan, desde	$ 100.00
Vestones blancos, especiales para cantineros y peluqueros	$ 17.00
Pantalones en género fantasía, muy durables, desde	$ 17.50
Ternos para mecánicos, género lavado, desde	$ 20.00

La Casa cuenta con un departamento especial para ropa sobre medida, a cargo de un cortador muy competente.

La Casa Real
SAN PABLO 912

LAWN-TENNIS

LOS INTERESANTES TORNEOS DE SEMAÑA SANTA

Se continúan desarrollando durante el día de ayer

Las reuniones finales de hoy en las canchas del International y del Tennis Riege

Las reuniones deportivas que anualmente se verifican durante los días de las festividades de Semana Santa, constituyen acontecimientos sociales de gran lucimiento. En efecto, las canchas de las instituciones organizadoras de estos torneos, fueron ayer el punto de reunión de un público numeroso y distinguido.

EN LAS CANCHAS DEL TENNIS RIEGE

Ante numerosa y selecta concurrencia que llenaba por completo las amplias aposentadurías del hermoso terreno que posee en la Quinta Normal el Tennis Riege des Deutschen Turnvereins, se continuaron desarrollando ayer en medio de la mayor animación, las diferentes competencias del 10.o campeonato anual de Semana Santa.

Dr. DON LUIS VARGAS SALCEDO PRESIDENTE DEL CLUB INTERNACIONAL

Como lo anticipamos en nuestra última edición, los distinguidos aficionados señores Luis Harnecker y Fritz Bierwirth, se han clasificado para definir supremacías en el encuentro final por la clásica Copa Alemana. La contienda entre estos hábiles tennistas se iniciará a las 10 A. M. de hoy en la cancha N.o 1 y constituirá uno de los acontecimientos deportivos del día.

En los torneos de selección realizados ayer por la competencia de este trofeo de honor, anotamos los resultados que a continuación se consignan:

C. Ossandón contra J. Saelzer, triunfó el primero por 11|9, 6|4.

Doctor Gremler contra R. Conrado, vencedor el primero. Cuenta 3|6, 6|4, 6|3, 6|3.

A Münich contra C. de Landa, venció este último por 2|6, 6|3, 6|4, 6|2.

L. Harnecker contra C. Ossandón, venció el primero por 6|1, 2|6, 6|4, 6|3.

Doctor Gremler contra Neckelmann, triunfó este último por 5|7, 6|4. Se retiró el doctor Gremler.

F. Bierwirth contra C. de Landa, semi-final, venció el primero por 6|2, 6|0, 6|0.

L. Harnecker contra W. Neckelmann, semi-final, triunfó el primero por 6|3, 6|1, 6|2.

Han quedado, en consecuencia, para redimir supremacías en la etapa decisiva los señores L. Harnecker, actual defensor de la Copa y F. Bierwirth, uno de nuestros más científicos jugadores.

POR EL TROFEO V. IZQUIERDO

En el torneo de solos sin ventaja, para señoras y señoritas, presenciamos una reñida competencia entre las señoritas Marta Latham, de la Tennis Riege y Teresita Ossandón, del Club Santiago, encuentro lleno de alternativas interesantes que terminó con el triunfo de la señorita Latham, con las siguientes cuentas parciales: 6|8, 6|2, 10|8.

En la rueda sostenida entre la señorita Rebeca Izquierdo, del Club Santiago y Teresa Oelckers, de la Tennis Riege; correspondieron los honores de la jornada a la simpática defensora de los colores del Club Santiago por 6|4, 8|6.

En estas condiciones, la rueda final ha quedado circunscrita a las señoritas Izquierdo y Latham, quienes tendrán oportunidad de lucir sus condiciones, en un encuentro definitivo, a las 10 1|2 A. M. de hoy, en la cancha N.o 1.

EL CAMPEONATO DE DOBLES MIXTOS

En uno de los semi-finales, la pareja Rebeca Izquierdo-H. Müller, se impuso sobre la formada por Marta Latham-W. Neckelmann con la siguiente cuenta: 6|3, 6|2.

La otra semi-final deberá realizarse a las 8 A. M. de hoy, con intervención de los siguientes cuadros: señora H. Schreiber-H. Renz contra señorita T. Oelckers-J. Saelzer.

Finalmente la contienda última entre la pareja vencedora de la etapa anterior y la formada por la señorita Izquierdo-H. Müller, se iniciará a las 9 A. M.

DOBLES PARA CABALLEROS

Se han clasificado para actuar en el encuentro final el conjunto formado por los señores F. Bierwith-A. Münnich.

DOMINGO Y LUIS TORRALVA, CAMPEONES DEL INTERNACIONAL

En la otra rueda queda pendiente la contienda Müller-doctor Gremler, pareja que defiende los colores de Valparaíso y que a juicio de los entendidos es una de las más eficientes que haya actuado en la capital, contra E. Brenner-R. Fletcher. Este encuentro se llevará a efecto a las 8 A. M.

La pareja vencedora de esta rueda deberá medirse a las 11 A. M. con el cuadro F. Bierwirth-A. Münnich, colocado ya para actuar en la final.

Los torneos por el concurso de solos con ventaja quedaron igualmente muy avanzados.

Por lo demás, el horario oficial de la reunión de hoy, queda circunscrito al cuadro siguiente:

8 A. M.: Munnich contra Tupper.

Pinilla contra Rojas.

Müller-Gremler contra Brenner-Fletcher.

Schreiber-Renz contra Oelckers-Saelzer.

9 A. M.: señorita Izquierdo-Müller contra ganador, señora Schreiber-Renz y señorita Oelckers-Saelzer.

Ganador Munnich-Tupper contra Feliú.

9 1|2 A. M.: Fletcher contra Müller.

10 A. M.: Harnecker contra Bierwirth, final de la Copa Alemana.

10.30 A. M.: señorita Martha Latham contra señorita Rebeca Izquierdo, final de solos para señoritas.

11 A. M.: Bierwirth-Müller contra ganador.

Gremler-Müller y Oelkers-Saelzer.

A esta simpática reunión quedan invitados todos los aficionados que deseen presenciar las diferentes contiendas.

Terminada la parte deportiva, los directores de la Tennis Riege ofrecerán un almuerzo a los jugadores en los jardines de su terreno de juegos.

Han sido especialmente invitadas distinguidas personalidades de nuestro mundo social y deportivo.

En este mismo acto se procederá a la repartición de los premios.

EN LAS CANCHAS DEL INTERNACIONAL

Con el entusiasmo que era de prever se han venido verificando en estos días de Semana Santa, las competencias anuales del International Sporting Club. Un numeroso público se congrega cada día, mañana y tarde, en las cómodas canchas de Bellavista, a presenciar los interesantes matches entre los jugadores mejores del país.

Descuella, entre éstos, el antiguo campeón de Chile, don Luis Harnecker, que no por haber perdido su título ha dejado de ser un formidable jugador que se presenta ahora aún en mejores condiciones que otras veces; don Edwin Wilson, a quien puede calificarse como uno de los tennistas de juego más completo. Su acción de media cancha y de fondo, sus magníficas colocaciones y su resuelta acometividad hacen de él un adversario muy temible. El representante de Valparaíso señor H. Muller, luce un juego tan elegante como eficiente, fuerte y seguro, que armoniza perfectamente con el de su compañero, el señor Guillermo Condon que es entre los jóvenes uno de los de mayor porvenir.

SEÑOR LUIS WEBB, PRESIDENTE DE LA COMISION DE CAMPEONATOS

Valparaíso tiene en esta pareja, distinguidos representantes.

Entre los jugadores del club invitante sobresalen los hermanos Torralva, defensores del título de campeones de Chile en dobles.

En la competencia por el trofeo de honor obsequiado por el Presidente de la República señor Arturo Alessandri y que será disputado en torneos de singles para caballeros sin ventaja, han quedado para las semi-finales los señores Harnecker contra Wilson y Domingo contra Luis Torralva. Los vencedores de estas contiendas redimirán supremacías por el título de campeón oficial de Chile. Demás está decir que la contienda decisiva será de extraordinario interés. La hora oficial no ha sido fijada aún y depende del tiempo que deba emplearse en las eliminatorias pendientes.

Según nuestros informes se iniciará a las 11 1|4 A. M. de hoy, si el tiempo así lo permite, o bien a las 3 y media de la tarde.

En la contienda de dobles entre las parejas Wilson - Harnecker contra Hermanos Torralva, se produjo una cuenta sumamente estrecha. En efecto, los hermanos Torralva llevan dos sets a su favor y los defensores del Club Santiago se anotarán igual cuenta. En estas condiciones, deberán jugarse un quinto set, lo que por sí solo habla de la equivalencia de fuerzas. Esta contienda se iniciará a las 8 y media A. M.

En las otras series hubo igualmente encuentros de extraordinario realce, los que continuarán en el día de hoy.

La repartición de los premios a los vencedores se efectuará a las 4 de la tarde.

Terminará la reunión con un danzing-tea, al cual han sido invitadas las más distinguidas familias de nuestro mundo social.

Se nos pide advertir al público que durante la mañana de hoy la entrada será libre. En la tarde sólo tendrán acceso a las canchas las personas que hayan sido especialmente invitadas.

CICLISMO

LAS CARRERAS DE HOY DEL CLUB ITALIANO

Se iniciarán a las 2 P. M. en el Parque Cousiño.—Torneo a beneficio de la Escuela Italiana

Durante la tarde de hoy se verificarán en el velódromo del Parque las interesantes carreras organizadas por el Club Italiano a beneficio de la Escuela Italiana.

El programa es bastante extenso y comprende algunas pruebas de verdadero interés, tales como el récord del kilómetro y los 20,000 metros para corredores de 1.a categoría y campeones, en las que intervendrán nuestros mejores pedaleros. Mantelli y Del Valle tratarán de recuperar el terreno perdido después de los comentados triunfos de Massanet y este último, a su vez, hará todo esfuerzo por mantener su situación espectable en el ciclismo metropolitano. Las contiendas de hoy tendrán, pues, un desarrollo lucido, ya que aparte de la circunstancia anotada, la mayoría de las pruebas han congregado a un buen número de inscritos.

Entre los miembros de la Colonia italiana, como también entre nuestro público aficionado, reina entusiasmo por concurrir a presenciarlas.

El Jurado

El Comité Directivo que presidirá el torneo, está constituído como sigue:

Presidencia honoraria: don Domingo Schiaffino, Cónsul de Italia; don Luis Esteban Giarda, presidente de la institución beneficiada; señores Ernesto Levi, Aquiles Pesce, Luis Scolari, Daniele Zaninetti y Vasco Innocenti.

Comisarios generales: señores Severo Rojas, Juan Francisco Jiménez, Alberto Caffi.

Jueces de partida: señores Erasmo Vásquez y Rigoberto Saavedra.

Jueces de llegada: señores Pedro Herrera, Luis Ojeda, Evaristo Santos, Emilio González, Enrique Devis y Francisco Pieri.

Juez del departamento de corredores: señor A. Simonetti.

Cronometradores: señores Alberto Caffi y Juan Lizana.

Jueces de cancha: señores Emilio Carrasco, Luis Estibil, Carlos Jiménez, Ubaldo Camaggi, José Caffi, Francisco Regulez, Gabriel Leiva y José Frabasile.

Anunciadores: señores Alejandro Reyes y José Raglianti.

Secretarios generales: señores Armando Mandujano y Américo Simonetti.

Tesorero general: señor Enzo Fantinatti.

Boleteros: señores Atilio Ziommi, Eugenio Schiappe, Alberto Nicoli, José Laguercia.

Damos a continuación el programa y los inscritos:

El programa

El orden de las pruebas será el siguiente:

1.a carrera.—2,000 metros, 3.a categoría; 2 premios.

2.a carrera.—2,000 metros, 2.a categoría; 2 premios.

3.a carrera.—2,000 metros, 1.a categoría, 2 premios.

4.a carrera.—2,000 metros, campeones; 2 premios.

5.a carrera.—4,000 metros, 3.a categoría; 2 premios.

6.a carrera.—4,000 metros, 2.a categoría; 2 premios.

7.a carrera.—4,000 metros, 1.a categoría; 2 premios.

8.a carrera.—4,000 metros, campeones; 2 premios.

9.a carrera.—4,000 metros, 3.a categoría; 2 premios.

10.a carrera.—1,000 metros, récord, 1.a categoría y campeones; 2 premios.

11.a carrera.—8,000 metros, 2.a categoría; 3 premios y pasadas.

12.a carrera.—20,000 metros, 1.a categoría y campeones; 3 premios y pasadas.

ATLETISMO

ASOCIACION ATLETICA DE SANTIAGO.—El Consejo se reunirá mañana Lunes a las 9 P. M., en los salones de "El Mercurio", en segunda citación.

En esta reunión se elegirá Directorio y se tratará sobre la forma de competencia e inscripciones.

Se celebrará sesión con el número que asista.

El Directorio se reunirá a las 6 y media P. M. en San Diego 51.

UN MENSAJE A GARCIA. — Cuéntase que en tiempo de la guerra entre España y Estados Unidos, en que Cuba luchaba por su independencia, manteníase el jefe cubano García a duras penas. El Presidenet Mc Kinley necesitaba comunicarse con los insurrectos, más la empresa era peligrosa y muy difícil.

Por fin se encontró un hombre dispuesto a correr el peligro. Atravesó Cuba de norte a sur y cumplió su cometido en forma brillante.

Los norteamericanos han dado en llamar "un mensaje a García a quello que se efectúa a conciencia, sin dilaciones, sin preguntas inútiles, sin ahorrar sacrificios.

El atletismo necesita personas que lleven "un mensaje"; el mensaje de los aficionados chilenos a sus compañeros que aún permanecen alejados en aquellas ciudades donde nada se ha hecho por este deporte.

La Asociación de Deportes Atléticos de Chile cuenta con once Asociaciones afiliadas: Tarapacá, Antofagasta, Valparaíso, Santiago, Sewell, Concepción, Talcahuano, Angol, Cautín, Valdivia y Magallanes.

Existen clubs atléticos en Osorno, pues estos se presentaron a la Semana Valdiviana, en La Unión, en Los Angeles, donde el 20 se ha efectuado un torneo; en Copiapó, en Los Andes y en varias otras partes.

Concentremos nuestras energías y aprovechemos el entusiasmo reinante dando impulso a los conjuntos de San Felipe, Curicó, San Fernando, Talca y si son once las reconocidas, veremos a quienes corresponde el honor de completar la docena. ¿A los atletas de Los Angeles, Chillán, Osorno, Copiapó o Aconcagua?— **Alfredo Betteley.**

Específicos y Productos Químicos Medicinales
de E. MERCK de DARMSTADT

Estipticina en tabletas,
Yohimbina en tabletas,
Cocaína clorhidrato,
Evonimina Americana,

Morfina clorhidrato,
Esparteina sulfato,
Glicogeno cristalizado,
Cerio oxalato.

OFRECEN: ARESTIZABAL Y Cía., VALPARAISO

Vacas Holandesas
Paridas y Preñadas
Finas por cruzamiento

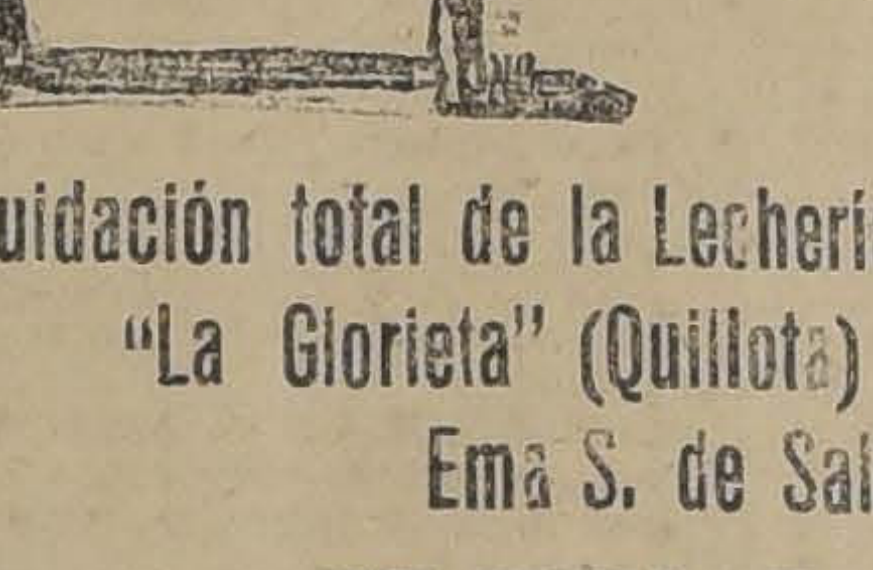

El Martes 29
A LAS 2 P. M.

Liquidación total de la Lechería por venta del fundo "La Glorieta" (Quillota) de la señora Ema S. de Salbach

SE REMATARAN:

39 VACAS HOLANDESAS PARIDAS, produciendo actualmente 12, 16 y 18 litros diarios de leche.

23 VACAS HOLANDESAS PREÑADAS, de igual calidad que las anteriores.

Todas estas vacas han sido seleccionadas y compradas, escogiéndolas en varias lecherías de fama en el país. Se lechan una vez al día y con ternero, todas son absolutamente sanas y mansas y están en muy buen estado.

6 TOROS HOLANDESES, de gran sangre, uno hijo de King Midas, hijo de padre importado y comprado al Criadero Las Mercedes; los demás todos hijos de padres importados y de diferentes Criaderos; todos en actual servicio en esta lechería.

2 YEGUAS MESTIZAS de carrera: "**FEARLESS**" por **Pisco** (ha tenido dos crías) y "**RAFAELA**" por **Royal Flight.**

DEL CRIADERO LA PEÑA (LA CALERA)
8 Toros Durham Shorthorn

PUROS POR CRUZA, criados a todo campo, de dos y tres años, en estado de servicio, todos hijos de Toros importados y vacas del Registro del Criadero, entre éstos vienen hijos de los **TOROS** importados **RIHUE'S PET, EARL OF OXFORD** y **RONALD GRANDSON 23 th.**

CARNEROS SOUTHDOWN

4 CARNEROS de esta raza de 1 año, en estado de servicio, hijos de padres importados.
TODOS LOS ANIMALES A LA VISTA EL LUNES 28.

EDUARDO RODRIGUEZ & Cía.
2855 HUERFANOS 2855

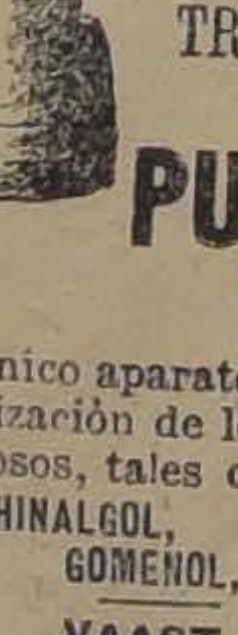

RESFRIADOS
Enfermedades de la GARGANTA y de la NARIZ
TRÁTANSE rápidamente con el
PULVERIZADOR VAAST

único aparato práctico para la pulverización de los líquidos medicamentosos, tales como RHINALGOL, GOMENOL, etc.

VAAST, 22 r de l'Odeon, PARIS

De Venta en todas droguerias

PATENTES DE INVENCION

Al Ministerio de Industria y Obras Públicas se han presentado los siguientes inventores pidiendo que se les conceda patente de privilegio por los inventos que se indican:

Don **CARLOS ALMARZA MOLINA,** para "Un procedimiento de obtención del plomo metálico por precipitación, en los casos en que se presenta en combinación con el estaño".

M-28

Se dá este aviso en cumplimiento de las disposiciones reglamentarias correspondientes y a los efectos de las oposiciones o reclamos que pudieran presentarse.

El Jefe de la Oficina de Patentes de Invención.

Vacas Normandas Paridas
V. QUILLAS NORMANDAS DE 1, 2 y 3 AÑOS
TOROS NORMANDOS FINOS

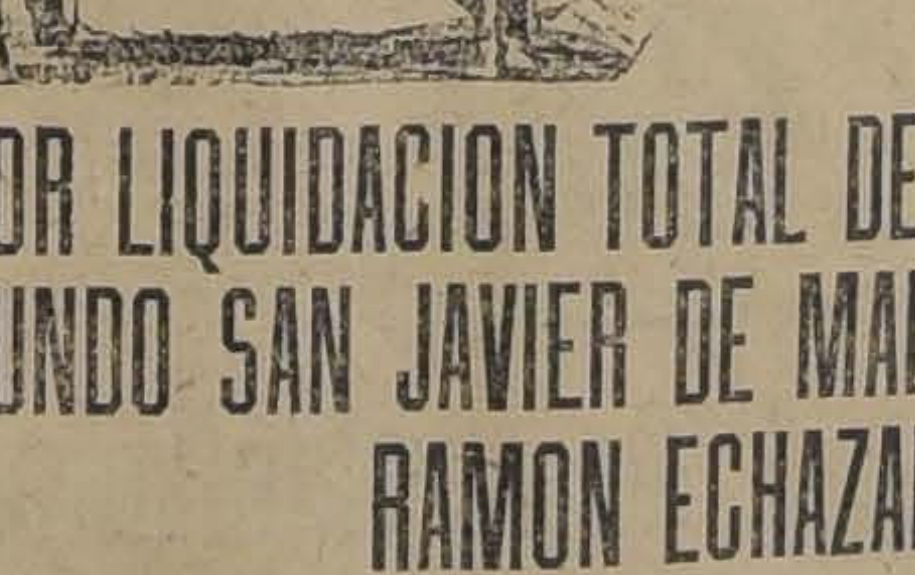

Se Rematarán
EL MARTES 5 DE ABRIL
A LAS 2 P. M.

POR LIQUIDACION TOTAL DE LA LECHERIA DEL FUNDO SAN JAVIER DE MALLOCO DEL SEÑOR RAMON ECHAZARRETA

VENDRAN:

70 **VACAS NORMANDAS PARIDAS,** de gran clase, con mestización y cruzas de más de 25 años, habiéndose siempre tenido Toros Normandos finos de los Criaderos de los señores Raimundo Larraín Covarrubias, Alberto Cousiño (Quino, Huechun). Todas las vacas sanas, en muy buen estado, mucho desarrollo y grandes lecheras.

4 **VAQUILLAS NORMANDAS** de 4 años, muy buena clase y mestización. todas cubiertas, hijas de las vacas anteriores.

30 **VAQUILLAS NORMANDAS,** de 3 años, iguales a las anteriores. Todas cubiertas.

20 **VAQUILLAS NORMANDAS,** de 2 años, iguales a las anteriores, no cubiertas.

20 **VAQUILLAS NORMANDAS,** de 1 año, iguales a las anteriores, no cubiertas.

2 **TOROS NORMANDOS FINOS,** comprados al Criadero QUINO, en estado de servicio.

1 **TORO NORMANDO FINO,** comprado al Criadero del señor Raimundo Larraín Covarrubias.

1 **TORO NORMANDO, MEDIA SANGRE,** hijo del Toro Esmeralda y la vaca Cofa, N.o 8 del R. de la Hda.

NOTA.— Todo este ganado no tiene cruzas de otra raza, y en un próximo Remate a fines del mes vendrán todas las vacas preñadas, el saldo de las vaquillas y toros Normandos.

Eduardo Rodríguez & Cía.
2855 — HUERFANOS — 2855 :—: SANTIAGO

Informaciones Comerciales, Industriales y Agrícolas

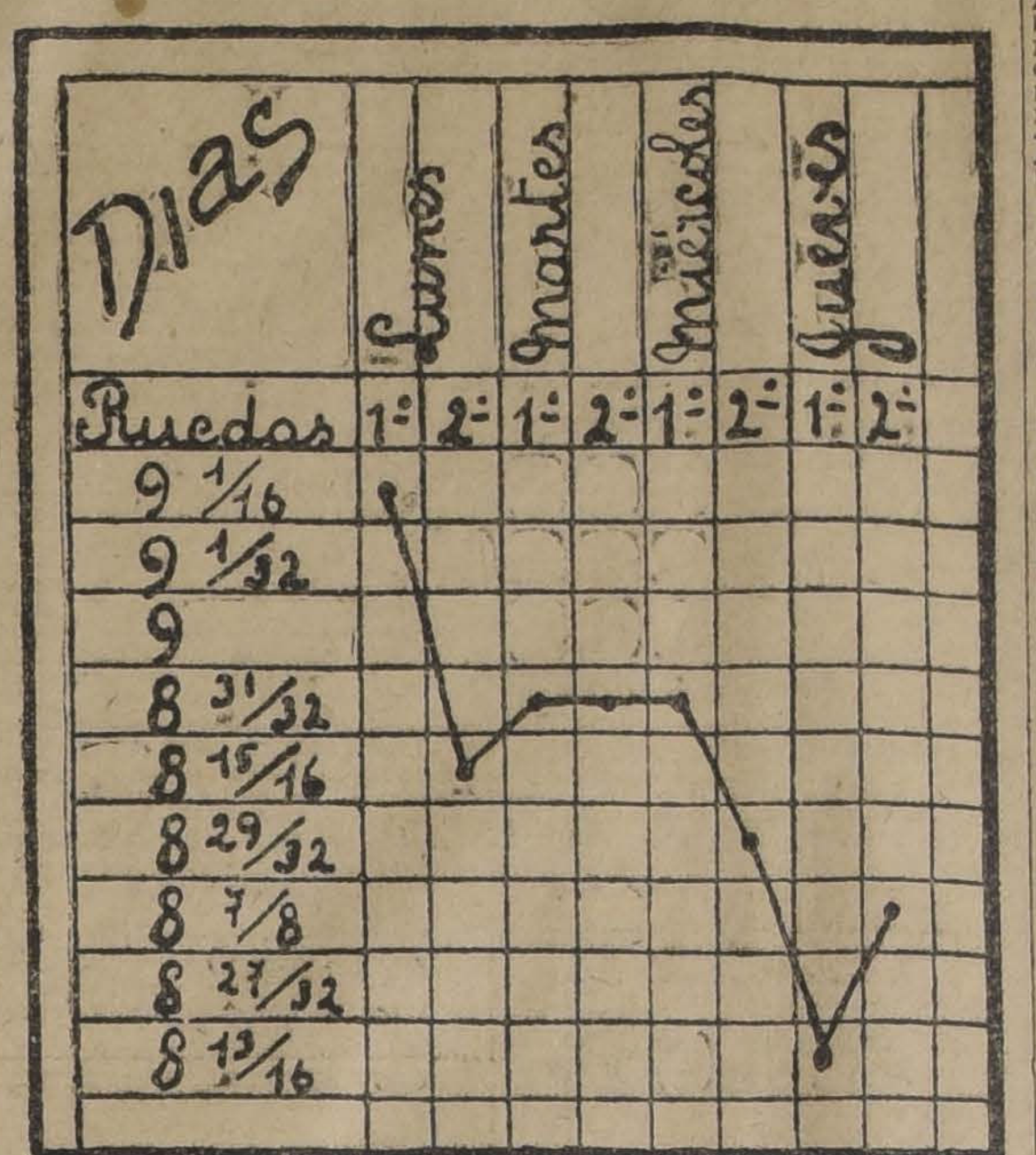

GRAFICO DEL CAMBIO INTERNACIONAL DESDE EL 19 AL 26 DE MARZO DE 1921

LA SEMANA BURSATIL

El movimiento habido durante los cuatro días hábiles a que se refiere la presente revista, fué de importancia, y al juzgar por la actividad con que se han llevado a efecto las ruedas, se ve que la plaza tiende a normalizarse en su movimiento, que por espacio de más de tres meses ha sido casi nulo.

Por lo que respecta a los precios, se notó un sensible descenso en los papeles bancarios, buen número de mineros, algunos industriales y la generalidad de los bonos.

Los papeles salitreros se notaron firmes.

TITULOS TRANSADOS DURANTE LA SEMANA

Bancos: Chile, Hip. de Chile y Nacional.

Salitreras: Antofagasta, Lastenia y Loa.

Ganaderas: Tierra del Fuego.

Mineras: Llallagua, Lota y Coronel, Tocopilla, Tres Puntas, Chacaltaya, Vacas, Oploca, Máfil, Caylloma, Gatico y Aranco.

Petrolíferas: Nacional de Petróleos.

Industriales: Gas de Santiago, Viñas San Bernardo, Cervezas, Laboratorio, Electricidad y Malvoas.

Diversas: Club Hípico.

Libras esterlinas: 1,000 a 9 1|16 para Marzo 9, y 5,000 a 9 para Abril 19.

Bonos: Caja de Créd. Hip. 8-1, 7-1, 6-2 y 6-1, Banco Hip. de Chile 8-1 y 7-2 y Garantizador 8.

VALOR DE LO OPERADO EN ACCIONES

Lunes	$ 313,994.—
Martes	296,972.—
Miércoles	341,435.—
Jueves	544,627.25
	$ 1.497,028.25

VALOR DE LO OPERADO EN BONOS

Lunes	$ 41,600.—
Martes	199,300.—
Miércoles	301,900.—
Jueves	363,000.—
	$ 905,800.—

FLUCTUACIONES

SUBIERON

Bonos

Caja 6-2 de 85 a 86.
Gdor. 8 de 78 1|2 a 79 1|2.
Municip. Priv., Dic. 8, de 90 a 90 1|4.

Bancos

Nacional de 66 1|4 a 66 1|2.

Mineras

Colquirí de 1 3|8 a 1 1|2.
Llallagua de 180 a 187.
Tocopilla de 24 1|2 a 26.

Salitreras

Antofagasta de 47 3|4 a 48.
Demasías de 9 1|4 a 9 1|2.
Lastenia de 33 3|4 a 35.
Loa de 77 a 77 1|2.

Ganaderas

Tierra del Fuego de 66 a 66 1|2.

Industriales

Nac. de Cervezas de 10 a 17 1|4.
Viñas de 47 a 48 1|2.

BAJARON

Bonos

Caja 7-1: de 87 a 86 1|4.
Caja 8-1: de 94 1|2 a 94 1|8.
Hipotecario 7-1: de 87 a 86 1|2.
Hipotecario 7-2: de 87 a 86 1|4.
Hipotecario 8-1: de 96 1|4 a 95 1|2.
Municipalidad Priv., Abril 8: de 87 1|2 a 85.

Bancos

Chile, de 187 a 184.
Español, de 156 1|2 a 156.
Francés, de 58 a 54.
Hipotecario de Chile, de 590 a 585.
Industria y Comercio: de 19 a 18 1|2.
Santiago, de 125 a 120.

Mineras

Caylloma, de 3 3|4 a 3 5|8.
Gatico, de 6 1|8 a 5 1|4.
Máfil, de 58 1|2 a 55.
Oploca, de 80 a 68.
Chacaltaya, de 7 a 4 1|4.

Salitreras

Boquete, de 4 1|2 a 3 3|4.

Seguros

Unión Nacional, de 80 a 70.

Industriales

Cemento Melón, de 28 3|4 a 28.
Cervezas, de 35 a 31 3|4.
Electricidad, de 91 a 90.

Petrolíferas

Nacional de Petróleos, de 0.80 a 0.75.

Varias

Hipódromo Chile, de 1,000 a 950.

EL ESTAÑO DURANTE LA SEMANA

Lunes: £ 156.0.0 al contado, y £ 159.10.0 a plazo.
Martes: £ 157.0.0 al contado, y £ 160.10.0 a plazo.
Miércoles: £ 160.5.0 al contado, y £ 164.0.0 a plazo.
Jueves: £ 165.10.0 al contado, y £ 168.0.0 a plazo.

El Viernes de la semana anterior cerró a £ 154.15.0 al contado y £ 157.15.0 a plazo, y el Jueves de la presente a £ 165.10.0 al contado y £ 168.0.0 a plazo, subiendo £ 10.15.0 al contado y £ 11.0.0 a plazo.

EL COBRE DURANTE LA SEMANA

Lunes: £ 67.15.0 al contado, y £ 66.15.0 a plazo.
Martes: £ 68.0.0 al contado, y £ 66.15.0 a plazo.
Miércoles: £ 69.0.0 al contado, y £ 68.0.0 a plazo.
Jueves: £ 69.7.6 al contado, y £ 68.10.0 a plazo.

El Viernes de la semana anterior cerró a £ 68.0.0 al contado y £ 66.15.0 a plazo, y el Jueves de la presente a £ 69.7.6 al contado y £ 68.10.0 a plazo, subiendo £ 1.7.6 al contado y £ 1.15.0 a plazo.

EL ORO DE 18 DURANTE LA SEMANA

Lunes: 1.a rueda: vendedor, 106.80, comprador, 106.50.
2.a rueda: vendedor 108.50; comprador 108.
Martes: 1.a rueda: vendedor, 110; comprador, 109.50.
2.a rueda: vendedor, 107.80; comprador, 107.50.
Miércoles: 1.a rueda: vendedor, 109; comprador, 108.20.
2.a rueda: vendedor, 110; comprador, 109.50.
Jueves: 1.a rueda: vendedor, 111; comprador, 110.60.
2.a rueda: vendedor, 110; comprador, 109.60.

LETRAS POR ORO DURANTE LA SEMANA

Lunes: 1.a rueda: vendedor, 18¾; comprador, 18 13|16.
2.a rueda: vendedor, 18 3|4; comprador, 18 13|16.
Martes: 1.a rueda: vendedor, 18¾; comprador, 18 7|8.
2.a rueda: vendedor, 18 25|32; comprador, 18 27|32.
Miércoles: 1.a rueda: vendedor, 18 3|4; comprador, 18 7|8.
2.a rueda: vendedor, 18 3|4; comprador, 18 7|8.
Jueves: 1.a rueda: vendedor, 18½; comprador, 18 3|4.
2.a rueda: vendedor, 18 23|32; comprador, 18 13|16.

S. A. FERIA IZQUIERDO

Precios corrientes de la Feria de Animales del Sábado 26

Avenida Beauchef N.o 997

Terneros de pie, gordos, de 50 a 80.
Terneros de 1 año, de 140 a 170.
Vaquillas de 1 1|2 años, de 180 a 220.
Vaquillas de 2 años, de 220 a 270.
Novillos de 1 1|2 años, mestizos, de 220 a 260.
Vaquillas de 3 años, de 280 a 340.
Novillos de 3 años, de 320 a 360.
Novillos a media gordura, de 350 a 380.
Novillos gordos, de 420 a 460.
Novillos mestizos, gordos, de 480 a 520.
Vacas flacas, de 250 a 280.
Vacas a media gordura, de 320 a 350.
Vacas gordas, de 400 a 450.
Vacas mestizas, gordas, de 480 a 500.
Vacas paridas, a media gordura, de 380 a 420.
Vacas paridas, mestizas, de 440 a 550.
Torunos gordos, de 480 a 520.
Toros, de 450 a 550.
Bueyes flacos, de 350 a 400.
Bueyes a media gordura, de 480 a 520.
Bueyes gordos, de 580 a 640.
Bueyes de trabajo, de 380 a 440.
Bueyes mestizos, gordos, de 620 a 660.
Borregas, de 18 a 24.50.
Corderos, de 17 a 22.
Ovejas, de 28 a 35.
Vacas al peso, de 0.78 a 0.94 el kilo.
Bueyes al peso, de 0.77 a 0.93 el kilo.
Novillos, de 0.78 a 0.95 el kilo.

PRECIOS DE LA SOCIEDAD DE PESCA Y FRIGORIFICOS

PRECIOS DE AYER

Congrio colorado, el kilo, $ 3.50.
Congrio negro, el kilo, $ 2.50.
Corvina, el kilo 3.00.
Róbalo, el kilo, 3.00.
Pejegallo, el kilo, 1.50.
Pescada, cada una, 0.40.
Pejerreyes, la docena, 1.00.
Robalitos, la docena, 1.50.
Bacalao, el kilo, 2.00, 3.00 y 4.00 pesos.
Corvina ahumada, el kilo, de 2.00 a 3.50.
Pescada seca, cada una, de 0.30 a 0.40.
Corvinilla ahumada, 0.20.
Blanquillo ahumado, cada uno, de 0.40 a 0.50.
Lenguado ahumado, 0.20.
Arenque, de 0.30 a 0.60.

MATADERO PUBLICO

ENCIERRA DE HOY

Marzo 27.

Ganado mayor	
Bueyes	28
Novillos	11
Vacas	160
En vara	30
Total	229

Ganado menor	
Corderos	665
Cerdos	—
Terneros	15
Cabros	16
Cabros	
Total	696
Total general	925

GUIA DE CORREDORES DE LA BOLSA DE COMERCIO

LUIS RAMIREZ SANZ
AUGUSTO OVALLE CASTILLO
Bandera 55— Teléfono 2511

CARLOS DUVAL
Bandera 57. Int. 11 — Teléf. 1812

OSCAR VALENZUELA VALDES
Bolsa de Comercio. Int. 26— Teléfono N.o 2558

RAFAEL UNDURRAGA OVALLE
Bolsa Comercio. Ofic. 32—Tel. 2200

FRANCISCO Y ALBERTO HUERTA CIFUENTES
Calle Bolsa 66. Int. 24—Tel. 1118

HECTOR HERREROS
DOMINGO AMUNATEGUI
Bandera 71— Casilla 3149

ALBERTO ROJAS H.
RAUL ROBLES L.
Calle Bolsa 60. Int. 23

FLORENCIO VILLAMIL C. y Cía.
Calle Bolsa 82. Int. 31— Tel. 2664

PEREIRA Y VALDES
Calle de la Bolsa N.o 80

ROBERTO EYZAGUIRRE
Morandé 227—Tel. 1682. Casilla 476

JOSE URETA VALDES y Cía.
Bolsa Comercio 21— Teléf. 3338

JORGE Y RICARDO ASTABURUAGA LYON
Calle de la Bolsa 74, Int. 27
Teléfono 3444

ARTURO WALKER
Moneda 1120 — Teléfono 3425

AGUSTIN LLONA C.
VICTOR UGARTE A.
Calle Bolsa 49— Casilla 2341
Teléfono 148

JULIO RIPAMONTI
RAMON ACHONDO
Bandera 73— Casilla 192—Tel. 3428

LUIS ARIZTIA S.
ROBERTO DONOSO E.
Bandera 78, Gal. de la Bolsa, Ofic. 30

Avisos clasificados

NECESITAN ARRENDAR

EXTRANJERO DESEARIA ENCONTRAR una pieza amoblada en Macul, Ñuñoa, Pedro Valdivia, con baño y desayuno, en casa de familia extranjera. Daré referencias a satisfacción. Datos Casilla 3147. M-27

MATRIMONIO SOLO NECESITA departamento con pensión en casa de respeto cerca Estación Central. Contestación Casilla 1121. 11901-M-27

NECESITO ARRENDAR COMODA casa, canon hasta 700 pesos. Mínimum: diez habitaciones, fuera dependencia. Barrio dentro Alameda a Santo Domingo y Amunátegui a Claras. Hago contrato. Moneda 1011 de 9 a 12. 12038-28-M.

HOTEL O RESTAURANT DE GANANCIAS comprobadas arriendo aquí o fuera de Santiago. Dirigirse a N. C. San Pablo 5101.

CASA GRANDE, DESEA ARRENDAR, población alrededores de Santiago. Razón: Correo, Independencia 994. M-28

OFRECEN EN ARRIENDO

$ 20 MENSUAL PIEZAS ENTABLADAS, patio grande. Conventillo. Bascuñán Guerrero 1245. 30-M

ARRIENDASE BONITA ESQUINA para negocio, con luz eléctrica. Ejército 390. 11625-M-28

800 PESOS ARRIENDASE CASA todo lujo dos cuadras Alameda. Almacenes para industria, botica, ferretería. Arturo Prat 181. 11634-M-28

MUY CENTRAL ARRIENDASE piezas a la calle, casa sin pensionista. Estado 223. 27-M

ARRIENDASE CASA CALLE ARTURO Prat esq. Arauco, especial negocio, 7 departamentos. 27-M

ARRIENDO PIEZA AMOBLADA, Santa Rosa 670. m-27

ARRIENDO HERMOSO DEPARTAMENTO apropiado para profesionales con sin pensión. Delicias 2463. m-28

$ 70, 80, 100, 120 ARRIENDO CASITAS recién construídas. Luz eléctrica, colegio, carro al frente. Avenida Cumming esquina Mapocho. M-27

$ 20 ARRIENDO PIEZAS TODAS comodidades. San Isidro 736. M-31

ARRIENDO PIEZAS DESDE 25 PESOS. Barroso 81. A-2

PIEZA CENTRAL, PERSONA SOLA, arriéndase. San Pablo 1167. M-27

$ 320 ARRIENDASE CASA ESQUINA, sin altos, Cumming 596, ocho buenas piezas, hall, baño, servicios. Luz eléctrica. M-27

ARRIENDO BUEN LOCAL APROPIADO para panadería o cualquiera industria. G. Velásquez 98. M-27

$ 65 ARRIENDO CASITAS. Dardignac 176. m-27

ALTOS CENTRALES Y PIEZAS, arriéndanse a profesionales o matrimonio. Santo Domingo 1230. 11914-M-28

$ 250 ESPLENDIDA CASA A LA calle. Avenida España 166. 11907-M-27

ARRIENDO CASA PARA POCAS personas en San Miguel 89. Tratar Fontecilla 93. M-28

DEPARTAMENTO AMOBLADO, apropiado profesional o matrimonio arriéndase con pensión. Casa alemana. Las Rosas 1130. 11903-M-27

ARRIENDASE BUENAS CASAS 40 pesos. Franklin 1025. A-1.o

ARRIENDASE PIEZAS AMOBLADAS sin pensión, a caballeros extranjeros. Agustinas 1564. M-27

$ 185, $ 205 ARRIENDANSE CASAS buen estado, dos patios, siete piezas, gas, electricidad, dos carros, toda comodidad. Maule 1052. Tratar: López, Compañía 1223. M-27

$ 80 ARRIENDO EXTENSA CASA habitación o para negocio. Mapocho 3998, esquina Barbosa. M-27

NECESITO $ 500 PAGADEROS con arriendos propiedad urbana. Casilla 4705. 27-M

$ 60, 70 ARRIENDASE CASITAS en cité, con luz eléctrica. Carmen 197. 28-M

ARRIENDASE DOS PIEZAS A PERSONA sola. Gorbea 2237, casa 3. 27-M

SE ARRIENDA LOCAL, SAN DIEGO 484, tratar al lado 492. 11997-27-M.

CASA EXTRANJERA ARRIENDA 2 a 3 piezas. García Reyes 718. 27-m

SE NECESITA ARRENDAR UNA casa de un piso, seis a ocho piezas y todo servicio, Radio Iglesia Recoleta y calles adyacentes. Dirigirse a Argomedo 342. 28-m

ARRIENDO CASA VICUÑA MACKENNA 613. Consta de seis buenas piezas, baño instalado, despensa, cocina y piezas servidumbre, jardín, parrón y huerto. Verla, de 10 a 12 y de 2 a 4. 30-m

ARRIENDO PIEZA BALCON, CABALLERO: Carmen 177. 28-m

ARRIENDO ESPLENDIDA OFICINA, elegante y central. Moneda 1011 de 9 a 12. 12037--29-M.

ESQUINA ARRIENDO BARATO, Cuevas 905. 12051-27-M.

ARRIENDO DEPARTAMENTO A señoras o matrimonio solo. Purísima 243. 12045-28-M.

$ 140 BUENA ESQUINA, TRES piezas, luz eléctrica, Bascuñán 1098, verla 2-3. 12033-27-M.

$ 575 ARRIENDO CASA GRANDE nueva todas comodidades 15 piezas, hall, 2 patios, Huérfanos 2428. Verla de 2 a 5. Tratar: Santo Domingo 1064, frente Compañía Gas. 12016-28-M.

CASA, PROPIETARIA HONORABLE alquila departamento amoblado, matrimonio distinguido o extranjeros, serios, Gálvez 196. 12012-28-M.

ARRIENDO SALON-TEATRO PARA Federación, industria y bodega. Victoria 617. Tratar Victoria 685.

ARRIENDO PIEZA AMOBLADA A caballero. Alonso Ovalle 680. M-28

ARRIENDO BIOGRAFO, A. OVALLE 1249. M-27

$ 70 COMODO DEPARTAMENTO.— Serrano 166. M-27

ARRIENDASE ESQUINA, SITIOS, casas, piezas. Carmen 1451. M-27

GALPON APROPIADO PICADURÍA, depósito automóviles, industria, arriendo barato. Gorbea 2524. m-27

ESQUINA PARA NEGOCIO Y HABITACIÓN, arriendo, en Antofagasta 3198. 29-m

ARRIENDO ALMACEN GRANDE con casa habitación, cerca Plaza Brasil, en Catedral 1990. 28-m

ARRIENDASE PIEZA GRANDE con luz, $ 25. Esperanza 1230. 27-m

LOCAL PARA INDUSTRIA O GARAGE, bodega, arriéndase, Sotomayor 37. m-27

AUTOMOVILES Y CARRUAJES

DE OCASION VENDEMOS CARROCERÍAS de turismo, sport, Roodster e infinidades de repuestos y accesorios. Consúltenos y pídanos precios. San Martín 762. A-3

AUTO FORD DE OCASION VENDO. Andrés Bello 845, de 12 a 2. M-27

VENDO UN CHASSIS RENAULT Y 3 carburadores Zenith, en buen estado. Garage Pinedo. Esmeralda 673. M-27

VENDO FORD EN BUEN ESTADO República N.o 34. M-30

FORD VENDO. CLUB HIPICO 1001 11902-M-27

AUTO FORD Y DODGE DE TURISMO, de ocasión vendo. Verlo y tratar General Saavedra 1137. 11897-M-28

VENDO OCASION DODGE PERFECTO estado. Echeverría 947. 28-m

AUTOCAMION DE 18 ASIENTOS, perfecto estado, vendo barato, San Pablo 3496. 29-m

NEUMATICOS! TIEMPO Y DINERO ahorrará usted si manda vulcanizar sus neumáticos al taller "La Estrella" Brasil 25-B. M-27

FORROS USADOS DE AUTOMOVILES, compro. Rosas 1758. M-27

ESCUELA PRACTICA CHAUFFEUR mecánicos, enseñanza Overland, Ford, Dorge, Vicuña Mackenna 386, Moneda 1020. Teléfono 3362. 11536-A-5

FUNDAS PARA COJINES Y TAPICERÍA de automóvil fabrica a precios convenientes "El Cóndor". Surtidos de telas extra fuertes, lindos dibujos. Pídanos presupuestos gratis. San Martín 762. Establecimiento fundado el año 1914. A-3

OCASION VENDO BICICLETA DIAMOND. Artesanos 999. 12029-28-M

BICICLETA PEUGEOT, PEDAL LIBRE, vendo perfecto estado. San Ignacio 199. M-27

BICICLETA DE PASEO, DURCOP- Diamant, vendo. Franklin 1157. M-29

SE VENDE UNA CARRETELA aperada, cuatrocientos cincuenta pesos. Santa Rosa 1299. 27-M

ANIMALES

CABALLO DE SILLA, MUY MANSO, vendo Avenida Valdivieso (Cementerio Católico) N.o 65. 11855-M-27

NO VENDA SUS ALHAJAS SIN consultar La Royal, Estado 273, pago su valor. 12021-25-A.

CABALLO GRANDE, SANO, TIRO solo, vendo. San Luis 1298. M-27

¡NOVIOS! ARGOLLAS ORO 14, 18, desde 30 par, garantía absoluta. La Yankee, Bascuñán 17. m-27

AVICULTURA Y CULTIVOS

1,000 SACOS PAPAS DE 1.a CLASE especial para colegios, hoteles y embarque. Chacra Lo Negrete, Independencia 2815. Teléfono 31 Palma. M-27

PALMERAS KENTIA, GRANDES, sanas, compro. Ofertas: Casilla 2239. M-27

UVA ROSADA DE GUARDA, BLANCA de Talca, San Francisco, se vende en Chacra Larraín, Renca, al lado Parroquia. M-28

SEMILLA DE CEBOLLA, POR PEQUEÑAS y grandes partidas, vende Chacra Larraín, Renca, al lado Parroquia. M-28

FLORES DE TODAS CLASES. CHACRA Larraín, Renca. M-28

PAPAS DE FLORES: JUNCOS DOBLES; doc. $ 0.90; ciento, $ 6; mil, $ 50. Remítense provincias. Criadero Corrial, San Pablo 1140 al llegar Bandera. 12014-27-M.

COMPRA-VENTA VARIAS

MAIZ DE 1.a CLASE. $ 34 LOS 100 kilos. San Diego 743. 11751-M-27

LA GRAN OCASION, COMPRA A domicilio toda clase de ropa y calzado de caballero de cuerpos delgados. Pago buenos precios. Dirigirse a Custodio Aguilera. San Pablo 2270. 31-M

COMPRO A DOMICILIO ROPA Y calzado caballero. Ordenes Delicias No. 3650. 11626-A-6

ROPERIA MODERNA, SAN DIEGO 263, realiza ternos, ambos, paletoes, pantalones, sobretodos, sombreros, baratísimos. M-29

COMPRASE CAPA PIEL SKUNG legítimo, segunda mano. Esmeralda 636. 27-M

VENDO BURBIA, PRENSA DE banco y tornillo en perfecto estado. Unión Americana 461. M-28

GRAN REALIZACION DE PLUMEROS, escobas, útiles de aseo. República 20. M-28

MAQUINA APARADORA CASI nueva se vende muy barato en Blanco Encalada 1619, Peletería. m-27

FABRICA MILITAR DE CALZADO Santo Domingo 3317. Se compra toperoles para calzado por grandes y pequeñas partidas. Se necesitan aparadoras. De 7 a 11 y de 1 a 5. m-27

SE VENDEN DOS GRANDES VITRINAS, las mejores de Santiago, apropiadas para cualquier negocio importante. San Diego 429. M-27

OCASION VENDO MAQUINA FOTOGRÁFICA Kodack, tamaño postal, o cambio por escopeta. Covadonga 38. 11856-M-27

VENDO UTILES DE CARNICERIA con derecho al local. Sama 1602, esquina Riquelme. M-27

ASPALTO COLOCO, COMPRO EL usado, A. Tobar, Moneda 2994. M-27

SE VENDEN DOS GRANDES VITRINAS, las mejores de Santiago, apropiadas para cualquier negocio importante. Razón, San Diego 429. 28-M

CIGARREROS. VENDO PAPEL PINO $ 160 el corte de 1,400 hojas. Mapocho 3340, media cuadra Matucana. 11909-M-27

SE VENDE UNA BICICLETA DE ocasión. San Pablo 1674, casita No. 8. M-27

ARTESAS POR MAYOR Y MENOR y sobre medidas. Maestranza 576. 11893-M-28

COMPRO ROPA USADA DE CABALLERO, pago buen precio; voy a domicilio. Huemul N.o 1467, J. Espinoza. M-27

ABRIGO FELPA, IMPORTADO; traje novia, vestidos elegantes, vendo. Riquelme 630. M-28

VENDO ARMAZON Y MOSTRADOR barato. General Velásquez N.o 12 (almacén). 27-M

SE VENDE UN DESPACHO DE poco capital, tratar: Huemul 876. 12003-28-M.

POR CAMBIO DE DUEÑO SE REALIZA toda la existencia en sombreros de invierno, flores y fantasías. Maturana 507, esquina Catedral. 27-m

PAPAS AMARILLAS Y CAZUELAS, clase superior, a bajo precio. Sacos de 100 y 50 kilos. Reparte desde un saco y por partidas. Bodega San Carlos, Exposición 86. 12026-27-M.

ESCOBAS, CLASE Y FABRICACIÓN esmerada. Precios especiales para comerciantes. Fábrica de la Bodega San Carlos, Exposición 86. 12036-27-M.

SE VENDE UN BILLAR BARATO. Gálvez 1384.

PARA NEGOCIO DE ABARROTE se vende una instalación completa y una cocina económica. Jotabeche No. 258.

VENDO DE OCASION QUINTITA de 6 habitaciones. Edison 4342, en $ 10,000. Tratar Libertad 160.

SE COMPRAN PLANCHAS DE zinc. Moneda 2215. M-27

ESCOBAS, ESCOBILLAS, ESCOBILLONES; los precios más bajos, vende la Fábrica "La Granadina", Avenida Matta 1460. Teléfono 113 (Parque). M-27

PAPAS AMARILLAS, BUENA CLASE, 100 kilos, $ 11; otra chicona, $ 7; maíz de Colina, saco $ 36; cebada 100 kilos, $ 20; carbón blanco, $ 6.50, de Cauquenes; quillay, $ 7; coke, 46 kilos, $ 9; afrecho, saco $ 4.40; afrechillo, 46 kilos, $ 6.80. "La Granadina", Avenida Matta 1460. Teléfono 113 (Parque). Reparto a domicilio. M-27

LEÑAS, CARBONES, COMPRO. HAGO contratos hasta 20 mil sacos. Avenida Matta 1460. M-31

SE VENDEN UTILES DE CARNICERÍA, de ocasión. Tratar: Gálvez 1358. M-28

VENDO MEJORAS EN LA PARTE más comercial; setenta arrobas vinagre blanco; seis mesas lingue; 30 pipas viajeras; 40 cuarterolas. Victoria 1170. M-27

VENDO ROMANA 300 KILOS, GALPÓN techo zinc, armazón y mostrador. San Diego 1498. M-27

ESTAÑO, $ 8 KILO. — CHACABUCO 28.

SOLDADURA $ 3.50 KILO. CHACABUCO 28.

MAQUINA ESCRIBIR VISIBLE, perfecto estado regalo precio bajísimo. Gorbea 2524. m-27

COMPRO UTILES DE CARNICERÍA, Gay 2944. m-27

ZING USADO COMPRO 80 A 90 planchas, casilla 5596. m-27

LEÑA DE TALHUEN MONTE Y espino, en grandes y pequeñas partidas, por quintales. Compro, dirigirse aferea, casilla 5596. m-27

COMPRA-VENTA NEGOCIOS

VENDO NEGOCIO DE ALMACEN en Avenida Salvador No. 811, frente calle Bilbao, Providencia. 11645-M-27

OCASION UNICA: EN 25,000 PESOS vendo magnífico bar-restaurant y billares que producen utilidad mensual comprobada de 2,000 pesos, personalmente. Calle Valparaíso 1314. M-27

POR AUSENTARSE SU DUEÑO vendo almacén, San Diego 2370. 11863-M-27

SE VENDE LA ACREDITADA CARNICERÍA La Unión, de Campos Hnos. Arturo Prat 795. 11869-M-27

¡¡OCASION UNICA!! EN 25,000 PESOS vendo magnífico Bar-Restaurant y billares, que produce 2,000 pesos de utilidad mensual comprobada.— Tratar personalmente Calle Valparaíso 1314. M-27

VENDESE CIGARRERIA "PENSAMIENTO", Magnífica situación, Garland 1, lado Mercado Lalseca. M-28

SE VENDE UN GRAN NEGOCIO de verdulería y frutería, muy acreditado, por ausentarme de Santiago, Copiapó 1439. 11892-M-27

POR CAMBIO DE NEGOCIO, SE vende hotel y restaurant, clasificado en 2.a categoría, largo contrato. 10 piezas amobladas; facilidades pago. Para verla y tratar: Chacabuco 36. 28-M

POR NO PODER ATENDER VENDO negocio poco capital. Jofré 404. 28-m

VENDO ALMACEN ABARROTES con anexo licores. Rosas esquina Bulnes. 28-m

SE VENDE UN GRAN NEGOCIO de verdulería y frutería, muy acreditado, por ausentarme de Santiago. Copiapó 1479. m-27

SE VENDE VERDULERIA Y FRUTERÍA, con material eléctrico, romana, vidriera, estantería para almacén en barrio comercial. Brasil 437.

NEGOCIO QUE DEJA EL CAPITAL en un año, se vende en menos de su valor. Tratar: San Diego 87. M-29

VENDO NEGOCIO VERDULERIA, barato, poco capital. Castro 536. M-27

VENDO NEGOCIO VERDURAS, frutas, leña, carbón. Cochrane 974. M-27

SE VENDE UN BAR-RESTAURANT por no poder atenderlo. Dirigirse: Eleuterio Ramírez 691. M-28

SE VENDE HOTEL Y RESTAURANT. Esperanza 6. m-29

DIVERSOS

IMPRENTA ECHEVERRIA, SAN Diego 1148. Teléfono Inglés 23 (Matadero). Se ejecuta toda clase de trabajos comerciales a los más bajos precios. Agencia de "La Nación". Recibe avisos hasta las 9.30 P. M. En venta: "La Semana Cinematográfica". Ventas de libretas, cuadernos, por mayor y menor. Artículos de escritorio.

PINTORES, BARNIZADORES, ENCERADORES, visiten "La Bomba". San Diego 917. Almacén de pinturas. 9-Ab.

TIÑA USTED EN SU CASA CON las Anilinas "Record" y con dos pesos tendrá su ropa nueva; muy fácil procedimiento. Casa Central. Delicias 2025. 5-A

"NEW LONDON HOUSE", AHUMADA 46. — En los sorteos verificados el 18, fueron favorecidos: Club 13, el N.o 84. Club 14, no se formó; Club 15, el N.o 120. Club 16, quedan pocos números. A don Manuel Peñailillo, domiciliado en Madrid esquina Ñuble se le ruega pasar a la brevedad posible por esta casa. 11197-29-M

SOCIEDAD ANONIMA PATENTES Duvieusart. Cítase a reunión extraordinaria de accionistas para el 29 de Marzo, a las 4 de la tarde, en el local de la Sociedad, Huérfanos 1112, para tratar de cancelación de contratos y liquidación de la Sociedad. —El Presidente. 28-M

SEÑORA: LE CONVIENE PROBAR con una cajita de Anilina "Record", para teñir en su casa sus ropas con 2 pesos. Cada caja trae la receta. Sucursal N.o 1. San Diego 730. 5-A

COMPRE UNA CAJITA DE ANILINA "Record" para teñir su ropa y con 2 pesos la tendrá nueva, el procedimiento es muy fácil y rápido. Sucursal N.o 5. Independencia 289. 5-A

COLEGIALES: ACUERDENSE QUE en la "Librería Tesche". Pasaje Matte 18, 19 y 20 encuentran variado surtido a precios bajos. m-27

SOBRECAMAS LAS MAS BARATAS en el depósito de la fábrica. San Diego 23. La Virgen de Monserrat. m-27

GABRIEL MARCHAND M. DESEA saber urgentemente de la señorita Laura Araya o familia por asuntos particulares. Dirigirse: Plaza Sotomayor 89, Valparaíso. 27-M

INTERESOME POR INDUSTRIA lucrativa, dispongo capital y local. C. B. Cuadra. m-29

EMPANADAS PARA FAMILIAS, 0.50 centavos, Lira 87, Teléfono 1150. 11884-M-27

ESTUCHES ALEMANES "RICHTER", para ingenieros y geometría, acaba de recibir Librería Tesche. Pasaje Matte 18, 19 y 20. m-27

INTERESOME POR INDUSTRIA lucrativa, dispongo de capital y local. C. B., Ciudad. M-30

NEW LONDON HOUSE, AHUMADA 46. En los sorteos verificados el 24 fueron pavorecidos: Club 13, el número 11; Club 15, el número 115; Club 16, quedan pocos números. A don Manuel Peñailillo, domiciliado en Madrid esquina Ñuble, se le ruega pasar a la brevedad posible por esta casa. 27-m

PERSONA DE RESPETO QUIERA vivir en familia. Dirigirse, Santa Rosa 823. 28-m

NECESITO SOCIO, POCO CAPITAL, para industria eléctrica lucrativa, sin competencia. Zañartu 1091. m-27

$ 2.50 CIENTO TARJETAS VISITA, Calle La Bolsa 41. 12047-27-M.

ACORDEONES "LA MARIPOSA", legítimo, llegaron, Avenida Salvador 1765. 12027-27-M.

ACORDEONES "LA MARIPOSA", legítimo llegaron, Avenida Salvador 1765. 12027-27-M.

$ 2 SEMANALES "MERCADERIAS Múltiples", Número favorecido ayer 68. Pídase prospecto, Casilla 1554. 12013-27-M.

NUEVAS ARTISTAS, CONCIERTO toda la noche, desde las seis. Comida, $ 2; cazuela de ave, $ 1. Vinos y licores surtidos. Moulin Rouge, Zañartu 1044. M-29

1124 SANTO DOMINGO, GRAN realización de baños, lavaplatos, calentadores, mesas forradas, tarros basureros.

ZURCIDO INVISIBLE Y ESPECIALIDAD en viradura. Precios módicos. República 674. m-27

CORTE PANTALON, $ 15 HECHURA, $ 7. Pantalón negro, $ 27; Exposición sobretodos, trajes, $ 50. Por cuotas. Local propio y atiéndese Domingos. V. Mackenna 1080. 28-m

INSTRUCCION

"INSTITUTO SAN MARTIN".—SAN Martín 64.—Teléfono inglés 213.— Sistema concéntrico. Humanidades, preparatorias y kindergarten. Recibe internos, medio-pupilos y externos. Idiomas extranjeros obligatorios desde las preparatorias. Profesores de Estado, conocidos por su competencia y seriedad como examinadores universitarios. Exámenes válidos se rinden en el establecimiento. Alumnos de preparatorias quedan preparados en poco tiempo. Kindergarten atendido por profesores titulados. Local higiénico con extensos patios y jardines. Matrícula abierta. Las clases principiaron el 15 de Marzo. 11104-M-28

INSTITUTO DIVINO MAESTRO, Castro 49. Regentado sacerdotes. Kindergarten, preparatorias, humanidades. Recibe alumnos desde 4 años. A-3

LICEO AMERICANO PARA NIÑAS, Santa Rosa 446. Matrícula abierta, clases funcionan desde el 14 de Marzo. Kindergarten, preparatorias y curso completo de humanidades. Internado, medio-pupilaje y externado. Pídase prospecto. Casilla 2749. Teléfono Inglés 229. Matadero. — Laura Vargas R., directora. A-7

LICEO MUSICAL SANTA CECILIA, Arturo Prat 253. Pensionado para señoritas de provincia. Se enseña piano, canto, violín, teoría, armonía y composición. Habrá cursos especiales de Historia de la Música, italiano y danzas clásicas. Profesorado del Conservatorio; exámenes válidos en el Conservatorio. Matrícula abierta. 2857-Mayo-4

COLEGIO EUROPEO PARA SEÑORITAS. Fundado año 1901. Delicias No. 2266. Teléfono Inglés 1388. En Sección Infantil recíbense niñitos. Preparatorias, Humanidades exámenes universitarios válidos. Inglés, Francés obligatorio desde "Sección Infantil". Internas, medio pupilas, externas. Exámenes válidos de Música. Profesorado del Conservatorio Nacional. En "Sección Musical" pueden ingresar señoritas de afuera. Matrícula abierta. Prospectos. 11917-M-4

ENGLISH CATHOLIC SCHOOL, Valdivia 346. Para niñitos, niñitas. Clases funcionando, Kindergarten, preparatorias. Cursos idiomas, música, pintura. 12025-28-M.

¡OJO! "ESCUELA NACIONAL DE Masajistas". Apresúrese. Masaje médico. Belleza, Pedicuría. Profesiones decentes, lucrativas. Concédense diplomas autorizados. Pídanse prospectos. También cursos por correspondencia. Director: profesor Díaz-Gascogne. Estado 363. 27-m

INTERNADO UNIVERSITARIO PARA jóvenes de provincias. San Diego 110. Pídanse prospectos. M-30

LICEO PEDAGOGICO, SAN DIEGO 114. Admítense niños desde cinco años. Preparatorias, humanidades, comercio. Buen internado. M-30

ST. JOHN WOODD, PROFESOR de inglés. Lira 287. Casilla 2152. 30-M

LESSONS IN SPANISH TECHNICAL y Commercial Translations St. John Woodd. Lira 287. Casilla 2152. 30-M

TRADUCCIONES DEL INGLES Y francés al castellano y del castellano al francés. Competencia y discreción. Victorino Lastarria 176. 27-M

AMALIA QUIROZ, PROFESORA DE piano y canto. Tocornal 476. 11505-M-28

NOVELAS, DICCIONARIOS, POESÍAS, manuales industriales, medicina Kuhne, compro. San Diego 105. 11896-A-9

PROFESORA DE PIANO TITULADA de curso superior, ofrece sus servicios a domicilio y en su casa particular. Precios módicos, Lira 1138. 29-m

HOTELES Y PENSIONES

EN CASA DE FAMILIA MATRIMONIO solo, tiene lindas piezas en arriendo con pensión y sin muebles. Hay luz eléctrica, patio y hermosa galería. A un paso del centro. Arturo Prat 226. 31-M

BUENA PENSION CON O SIN PIEZA en casa italiana respetable. Santa Rosa 34. 27-m

CASA CENTRAL OFRECE PENSIÓN y piezas, bien atendida, muy cerca del Conservatorio, Universidad y el Instituto. Serrano 347. 31-M

MUY BUENA PENSION DE MESA a precios módicos, ofrece. Serrano 347. 31-M

PENSION CON PIEZA AMOBLADA casa familia Maestranza 242. 11764-M-28

DOY PENSION CON Y SIN PIEZA una cuadra de Alameda y cerro. Marcoleta 468. 11756-M-27

PENSION Y PIEZAS AMOBLADAS $ 90; de mesa 60. Rosas 1066. M-27

PIEZA, BALCON CALLE, ARRIENDO con pensión, Santa Rosa 215. 11865-M-29

DOY PIEZA CALLE, PENSION sustanciosa, familia sin pensionistas. Mapocho 2312. 11888-M-27

CABALLEROS, MATRIMONIOS O empleados centro encontrarán pieza asoleada con pensión. San Francisco 155. 11905-M-27

PENSION MADRILEÑA, PIEZAS con pensión. Rosas 1022. 11904-M-28

ARRIENDASE LINDAS PIEZAS con pensión. San Francisco 367. 11899-M-3

ARRIENDO PIEZA A LA CALLE con, sin pensión, a caballero solo, casa familia sin pensionistas. Santa Rosa 38. 11898-M-27

$ 50 PENSION A DOMICILIO, $ 60 de mesa, $ 150 pensión con pieza para dos personas, $ 75 pensión estudiantes. Eleuterio Ramírez 1257. M-28

CENTRALISIMO ARRIENDANSE piezas con pensión, caballeros, matrimonios, días, meses. Catedral 1257. 11994-5-A.

FAMILIA OFRECE PIEZA, PENSIÓN, precios bajos, Serrano 205. 11986-30-M.

DOS JOVENES NECESITAN 2 PIEZAS casa familia seria. Contestar dando detalles: R. R. R., Correo 6. 11989-28-M.

A DOS CUADRAS UNIVERSIDAD Católica, ofrécese a estudiantes, buena pensión, casa seria, Curicó 204. 28-M

FAMILIA ARRIENDA PIEZAS, departamento calle, con pensión. Recoleta 287. 12031-27-M.

ARRIENDO CON PENSION SALÓN calle, matrimonio. Delicias 1325.

$ 80 PIEZA BALCON, CON BUENA pensión. Huemul 406, esquina Cóndor. M-27

SAN PABLO 1238 BAJOS. ESPLENDIDA pensión de mesa, piezas amuebladas desde $ 80. Comida abundante. 27-m

BUSCAN OCUPACION

JOVEN BACHILLER DESEA OCUPACIÓN decente, en la noche, antecedentes, verse con el interesado. Correo Central: V. L. J. m-28

A LAS INDUSTRIAS MINERAS: mecánico técnico con conocimientos generales en mecánica y muy práctico en montaje e instalaciones maquinarias, ofrece sus servicios. Casilla 4608. Correo 2. Santiago. 11919-M-27

EXTRANJERO JARDINERO, ARBORICULTOR, competente se ofrece. También arrendaría quinta barata. Dirigirse: Huissier, Santa Elena 763. 11993-28-M.

CABALLERO POSEE ITALIANO Y francés desea ocupación, sin pretensiones, Manuel Rodríguez 774. 11995-27-M.

OFRECE SUS SERVICIOS PERSONA con conocimientos y práctica completos en agricultura. Informes de 1.er orden. Dirigirse a F. E. M., Arturo Prat 1237.

OFREZCOME ACTIVO MOZO COBRADOR joven, casado, decente sin vicios, pretensiones, informes, fianza, Mapocho 2140. 28-m

JOVEN DE 18 OFRECESE PARA ayudar administración de fundo. Dirigirse, S. B. C. Santiago. Nataniel 111. m-27

MODISTA SOLICITA CASA PARTICULAR. Fontecilla 72, altos.

VIUDA SIN FAMILIA, BUENAS costumbres, recomendada solicita ocupación, preferible Valparaíso. S. Rojas, Correo Central. 12001-27-M.

OFRECEN OCUPACION

DENTISTA TITULADO NECESITA una persona competente para que atienda una Clínica Dental. Mandar referencias a Sazié 2498. M-27

NECESITO CARPINTEROS MUEBLISTAS. Chiloé 1189. 27-M

REPARTIDOR DE VINO NECESITA la Bodega Santa Elena. Dirigirse a la misma Bodega. Estación Santa Elena. M-27

JARDINERO NECESITASE EN LA Bodega Santa Elena. Estación Santa Elena. M-27

MAYORDOMO, SEPA LEER Y ESCRIBIR, manejar trabajadores, necesítase en Lo Prado Abajo. Barrancas. 29-M

NECESITO PERSONA DE RESPETO para la cocina y aseo de la casa, con recomendaciones. Constitución 8-D, altos. M-27

SASTRES DE OBRA MILITAR NECESITO. Bandera 161. M-27

BUEN ALBAÑIL Y GASFITER NECESITO. Valparaíso 1303. M-27

PANADEROS PRECISO. BELLAVISTA 479. M-27

BUENOS REPARTIDORES DE PAN necesito, buenas garantías. Bellavista 479. M-27

REMATADOR COMPETENTE NECESITA la Fábrica de calzado. Chacabuco 554. M-27

MUEBLISTAS NECESITO, BILBAO 502, Providencia. 11985-30-M.

PINTORES DE CARRUAJES NECESITO, Garage Blanco Encalada 1635. 11992-28-M.

NECESITO APRENDICES GASFITERS adelantado, con recomendaciones. Nataniel 40. 12004-27-M.

ZAPATEROS NECESITO, PLANTILLERO y Composturero. Lira 201. 27-m

REPARTIDORES CON FIANZA necesita Panadería San Miguel. Av. San Miguel 215. Llano Subercaseaux. 29-m

NIÑO PARA VENTA EN TEATRO, prefiérese del barrio, necesita Pastelería Recoleta 402, esquina Dávila. 28-M

MOZO Y COSTURERA, NECESITO Catedral 1709. 28-m

NIÑO PARA LA VENTA DE CARBÓN y leña, San Francisco 697. 12039-28-M.

PICADORES DE LEÑA SE NECESITAN. Se paga bien, San Francisco 697. 12040-28-M.

PELUQUERO NECESITO, MATUCANA 1257. 12034-28-M.

ZAPATERO COMPOSTURERO, HAGA buen trabajo, necesito, Brasil 419. 12030-28-M.

DORADORES, PINTOR DE MUEBLES y carpintero mueblista, necesito, Compañía 1655. 12026-28-M

MUCHACHOS NECESITO, NATANIEL 485. 12019-28-M.

FUNDIDOR COMPETENTE EN bronce, necesito, Santa Rosa 254. 12018-27-M.

NECESITO SOMBRERERO, BUEN sueldo, Maestranza 642. 12017-27-M.

CHACARERO. PARA QUINTA cerca Santiago necesítase mediero con buenas recomendaciones. Dáse habitación. Prefiérese extranjero. Dirigirse O. Lagos, esta imprenta.

NIÑO DE 14 AÑOS PARA EL SERVICIO casa, con recomendaciones, necesito. Compañía 1513. M-29

NECESITO NIÑOS PARA VENDER dulces. Ñuble 1127. M-27

NECESITO CARPINTEROS GOTICOS. Arturo Prat 1902. M-28

NECESITO CARRETELERO CON carnet. San Diego 1639. M-27

ARMADORES BLACK DE SEÑORAS, necesitamos. Cóndor 1054. M-28

SACADOR DE PUNTERAS Y CORREDOR de fierros, necesitamos. Cóndor 1054. M-28

NECESITO BUENOS APARADORES. Chacabuco 938. m-28

OFICIALES MUEBLISTAS NECESITO, Huérfanos 1420 A.

MAESTRO PASTELERO COMPETENTE necesito, buenas referencias. Prefiero con alguna responsabilidad. Gorbea 2524. m-27

NECESITO EMPLEADO JOVENCITO, sin pretensiones. Mapocho 2140 27-m

EMPAQUETADOR SAL, REPARTIDOR cervezas, chichas, vinos, necesito. Santa Margarita 1770. m-28

GASFITERS HOJALATEROS, aprendices, necesito, Bascuñán 34. m-28

FABRICA CALZADO NECESITA cortador de forro. Delicias 2701. m-27

NECESITO HOJALATEROS Y GASFITERS oficiales. República, N.o 30. m-27

CARRETELERO CON SUS PERMISOS y buena recomendación necesito. San Pablo N.o 2126. m-27

SE NECESITA UNA EMPLEADA con recomendaciones. Copiapó 1458. 11912-M-28

EMPLEADA SIN NIÑOS PARA EL servicio de dos personas, cuarenta pesos, necesito. Salvador 1885. 11921-M-28

EMPLEADA PARA EL COMEDOR con muy buenos informes, necesito; se paga buen sueldo. Victorino Lastarria 316, esquina Rosal. 28-M

NECESITO MADRE E HIJA PARA servicio casa y con buenas recomendaciones. 1449, Agustinas. M-27

NECESITO AYUDANTA DE COMEDOR, con recomendación. Amunátegui 49. M-27

AMA DE LECHE PARA GUAGUA de dos meses, necesito, 5 de Abril 2815. M-27

POSTICERAS, COMPETENTES NECESITO. Delicias 2733. M-27

FINERAS NECESITO, LAVANDERÍA "Le Grand Chic", Delicias 2733. M-27

MODISTA SOLICITA CASA PARTICULAR. Fontecilla 72, altos. M-27

Mme. MIRÓ, NECESITA BUENAS paltoceras. Marcoleta 465. M-27

NECESITO COSTURERA SASTRE. Bezanilla 1455. M-27

COSTURERAS PARA CAMISAS, calzoncillos, pantalones y chalecos, se necesitan. San Francisco 264. M-29

NIÑA ENTENDIDA COCINA NECESITO. Echaurren 465. 11922-M-27

OFREZCO TODA CLASE DE SERVIDUMBRE. Santo Domingo 1756. M-28

SIRVIENTE PIEZAS, AGIL, RECOMENDADA, necesítase, Huérfanos 1944. 11998-28-M

LAVANDERIA FRANCO ESPAÑOLA, Huérfanos 2674. Aplanchadoras de ajuares y fineras, necesita. 12000-28-M.

COSTURERA SASTRE, COMPETENTE, necesito, Cóndor 1281. 12002-27-M.

NECESITASE EMPLEADA SERIA, servicio tres personas. Sazié 2588. 12008-27-M.

VENDEDORA DE BUENA PRESENTACIÓN entendida en ramo café con buenas recomendaciones necesítase. Huérfanos 803. 27-m

CUIDADORA DE GUAGUA NECESITO, sueldo $ 35. Avenida Román Díaz 582. Providencia. 27-m

NECESITO EMPLEADA DEL COMEDOR recomendada. Dardignac 242. 28-m

NIÑA PARA TODO SERVICIO MUY recomendada necesito. Para tres personas. Nueva Valdés 951. 27-m

MUJERES DE BUENA CONDUCTA regular edad, para repartidoras necesítanse, presentarse al jefe reparto el Lunes de 9 a 10 de la mañana, en Agustinas 1269. 28-m

NECESITO BUENAS COSTURERAS sastre. Nataniel 1949, casa 11. 12042-28-M.

EMPLEADA SERIA PARA CUIDAR casa de señora sola, necesito, Santa Filomena 139. 12049-28-M.

AMA NECESITO, PRESENTARSE con la guagua. M. Rodríguez 355. 12035-29-M.

SE NECESITA EMPLEADA, BUERAS 178. 12015-29-M.

VENDEDORAS PARA SOMBRERERÍA, competentes y activas, necesita la Fábrica Nacional de Gorras y Sombreros, Delicias 2636.

COSTURERAS COMPETENTES necesito. Riquelme 221. M-27

PALETOCERAS SE NECESITAN, Alameda 942. 27-M

LAVANDERIA "LA AMERICA", calle Lord Cochrane N.o 192. Necesita aplanchadora de doble. M-28

NIÑAS PARA EL BETUN Y ARMADORES competentes, se necesitan. Lord Cochrane 645. M-27

NECESITO RUEDEROS. AVENIDA Subercaseaux 159. M-28

ZAPATEROS DE CLAVETEADO niños, necesito. San Francisco 1430. M-27

SE NECESITAN AYUDANTAS SASTRES. Nataniel 726, casa 5. M-28

NECESITO APARADORA PARA calzado fino de señora. Aldunate 1176. M-27

NECESITO APARADORA. ROMERO 2873, pieza 9. M-27

NECESITO SIRVIENTA PARA TODO servicio, $ 40. Alonso Ovalle 860. 29-m

VESTONERAS PARA EL TALLER se necesitan. Alameda 942. 27-m

NECESITO COSTURERAS SASTRE Carmen 778. Casa C. 28-m

SEÑORA O SEÑORITA SOLA HONORABLES, con buenas recomendaciones, para dueñas de casa, necesito. Agustinas 853. M-28

COCINERA NECESITO PARA POCA familia. García Reyes 777. m-27

COCINERA PRECISO. BELLAVISTA 479, Panadería. M-27

COCINERA RECOMENDADA, SE necesita. Avenida Seminario 646-A. 11926-M-27

COCINERA, VENDO PAPEL PISITO. Gay 2496. 11910-M-28

COCINERAS Y DE PIEZA, NECESITO con buenas colocaciones. Santo Domingo 1756. M-27

BUENA COCINERA, RECOMENDADA, sin niños, necesítase para dos personas. Sueldo 50 pesos. San Ignacio 854. 11918-M-27

COCINERA QUE SEPA COCINA alemana se necesita. Matrimonio solo, Buen sueldo, Calle Manuel Montt 2260 casi República. Presentarse 8 a 10 y 12 a 4 P. M. 11991-28-M.

COCINERA Y NIÑA MANO NECESITO. Gay 2496. 29-m

COCINERA Y SIRVIENTA DE MANO necesito. Pago buen sueldo. Bellavista 695. 28-m

COCINERA, NECESITA, ROSAS 1768. 12046-28-M.

COCINERA PUERTAS ADENTRO, necesítase Zañartu 1044, "Moulin Rouge". M-28

MATERIAL DE CONSTRUCCION

FIERRO RECORTES U; DOBLE T, plano, compro, Rosas 1758. 11870-M-27

VENDO UN LOTE MADERA PINO, diez rieles para puentes. Martínez Rozas 2057. 11911-M-27

ADOBES NUEVOS, SETENTA PESOS mil, viejos, treinta, sobre muros y tierra se regala. Maderas varias dimensiones de pino, raulí; bolones, tirantes fierro, pernos, etc., se realiza. Quinta Normal. 12005-27-M.

MAQUINARIAS

COMPRO MOTOR ELECTRICO DE 1 HP. 220 volts. San Diego 948. M-27

VENDO MAQUINA SINGER DE pie. Pasaje Lezaeta, Casita 11. 12032-28-M.

MEDICINA

GONORREAS, SIFILIS, IMPOTENCIA, aunque crónica, en ambos sexos, a pobre o rico garantizo curación radical, rápido procedimiento científico poderoso; facilidades de pago; consulta gratis: Jueves, Viernes y Sábado, de 3 A. M. a 8 P. M. Atiende los días de la Semana Santa. Santo Domingo 849. m-27

GONORREAS, SIFILIS, IMPOTENCIA, aunque crónica, en ambos sexos, a pobre o rico garantizo curación radical, rápido, procedimiento científico poderoso; facilidades de pago; consulta gratis: Jueves, Viernes y Sábado, de 3 A. M. a 8 P. M. Atiende los días de la Semana Santa. Santo Domingo 849. M-27

MUEBLES

COMPRO MUEBLES ANTIGUOS, cortinas brocato. Ríos, Casilla 2523. 27-M

CUNA Y OTROS MUEBLES REALIZO. Maestranza 296. 11894-M-27

PIANOS VENDO $ 400, VICUÑA Mackenna 657. 11983-31-M.

RICO PIANO ALEMAN, 3 PEDALES, vendo de ocasión, Alameda 1234 Verlo de 10 a 12. 11988-28-M.

MUEBLES INGLESES, SILLAS COMEDOR, vendo, por ausentarme de la capital, San Francisco 101. 11990-27-M.

MUEBLERIA Y PELETERIA VIENESA.— Contrato de compraventa semanal o mensual.— En formación el 10.o contrato de muebles, pieles y catres de bronce. Solicite prospectos. También se venden muebles con grandes facilidades de pago. Se reciben hechuras y composturas de toda clase de pieles.— E. Zimend.— Ahumada 5, Casilla 2635. Teléfono Inglés 2783.— Fábrica: San Diego 482, frente plaza Almagro, Teléfono 240, oficina Matadero. 11996-27-M.

TRINCHE, CATRE, SOMMIER Y colchón; catre suelto; maleta y maletín, véndese, López N.o 272. 11999-27-M.

BILLAR VENDO DE MATCH, MUY bueno, Andrés Bello 466. 12007-28-M.

COMPRO MEDIO AMOBLADO SALÓN, de nogal, aunque malo el tapiz, un piso para piano color nogal, cuatro aisladores. Pío IX 336.

$ 900 VENDO APARADOR GRANDE y trinches. Maipú 552. 28-m

PIANO PERFECTO ESTADO, FLAMANTE, vendo, precio gran oportunidad, Marín 148. 12043-27-M.

PIANOS, PIANOS, PIANOS: COLOSAL existencia, extraordinarias oportunidades. La "Casa Silva", Arturo Prat 56, vende los mejores instrumentos, dá las más severas garantías y los precios más convenientes; visitarla es convencerse. 12044-27-M.

AMOBLADO APROPIADO PARA salita, compro en buen estado. Santa Filomena 137. 12048-28-M.

COMPRO DE OCASION O FACILIDADES pago, mesa sillas comedor, aparador, vitrina. A., Correo 5. 12024-27-M

REMATE PUBLICO DEL NEGOCIO abarrotes, Concepción 659 esquina Víctor Manuel, Mañana 2 tarde. Hay: abarrotes y conservas, frascos mostruario, frutos del país, vidrieras, balanza, molinillo, romana 400 kilos, armazones, mostradores, y varios otros artículos a la vista.—S. Vargas Riquelme, martillero, Brasil 230. 12023-27-M.

VENDO MENAJE COMPLETO CASA. Camilo Henríquez 685. 1202-28-M.

MUEBLES, SILLAS, CATRES, Vende pagadera mensual, indique domicilio. C. S. Casilla 3862. m-27

VENDO AMOBLADO ESTILO INGLÉS, juego trinches, Catres y cunas. Huemul 1174. m-27

VENDO EN $ 2,600 AMUEBLADO bombée, con espejo, sin uso, moderno, de Erambos macizo, con cubiertos de cristal, compuesto de 2 veladores, mesa de centro ovalada, cómoda chiffonier, peinador, ropero de tres cuerpos. En $ 1,000. Catres bronce opacos, redondos importados, con somiers, Cochrane 177. 27-m

OPORTUNIDADES PARA FAMILIAS

COLCHONES, REFACCION A DOMICILIO. San Diego 9. 11626-A-1.o

VENDO MAIZ, FREJOLES BURROS, paja y pasto de 2.o y 3er. corte, todo de la nueva cosecha. Lo Valdivieso, Teléfono 47 Ñuñoa. 11680-M-30

PAPAS ESCOGIDAS AMARILLAS grandes, vendo por grandes y pequeñas partidas, desde dos sacos a domicilio: Lo Valdivieso, Teléfono 47, Ñuñoa. 11681-M-30

SE VENDE EN OCASION. — 1 lámpara eléctrica 3 luces, 2 figuras terracota, 1 baño de asiento zinc, 2 sillas, 2 espejos viselados gobelinos, 1 escritorio, 1 cuna, juego té de plaqué, 4 bambúes grandes. Vergara 677. m-27

REALIZO CALZADO: ZAPATILLAS charol $ 20; zapatillas cabritilla 19. Bascuñán 383. 27-M

ZURCIDOS INVISIBLES, VIRO ternos, sobretodos, transformaciones. Nueva York 86 esquina Ahumada y Moneda. M-28

UVA A 20 CENTAVOS KILO, AGARRADA, manzana todo precio. Chacra "El Huerto", Carros Cisterna, paradero Pirámide. 11878-M-27

DULCES ESPECIALES Y TORTAS Lira 87. Teléfono 1150. 11883-M-27

MAQUINAS DE COSER SINGER Facilidades pago. Cochrane 442. 12028-29-M.

SOLAMENTE VENDO A LA TIENDA "El Bazar Porteño", San Diego esquina Avenida Matta, podrá usted convencerse que es la tienda más surtida y que vende más barato. Pique blanco afranelado, a 2, 2.50, 3 4, 5 pesos metro; moletón de un color, a 2, 2.50, 2.60, 2.80, 3, 4 pesos metro; franela blanca, a 2, 2.40, 2.60, 3, 3.50 metro; borlón de felpa, a 7 pesos metro. Géneros de cuadro y listado, ancho un metro veinte, 5 pesos metro; satines para forro, a 2 pesos metro; sábanas de crea seguimos realizando a 9, 12, 14, 16 pesos cada una; delantales blancos, 2 pesos cada uno; saldo pañuelos de punto, a 22, 23, 25 pesos cada uno; corsées a 8, 9, 10, 12, 14, 16 pesos cada uno; pañuelos para niñita, realizamos a 3.60, 4 pesos cada uno; pañuelos de cuadrito y escocés, a 6, 7, 8 pesos cada uno; paño negro, ancho un metro cuarenta, ganga, 10 pesos metro; saldo paño diagonal negro y azul marino a 7 pesos metro; casimires, a 12, 16, 18, 20, 25 pesos metro. Tienda "El Bazar Porteño", San Diego esquina Avenida Matta. M-27

¡CUELLOS DE HILO!! DIVERSOS modelos y números, desde una a 500 docenas, se queman, de 2 a 5 pesos caja. Gorbea 2522. m-27

TRAJE MEDIDA LANA, $ 90. PANTALÓN, $ 22; raglanes negros, ocasión, $ 75. Vicuña Mackenna 1080. 27-m

OBREROS, GRAN EXITO, PRIMERA cuota, $ 10. Rico traje medida. Mitad precio pagos parciales, Pantalón medida, $ 22. Trajes sobretodos, $ 50. Abierto Domingos. V. Mackenna 1080. 28-m

OBJETOS PERDIDOS

BUENA GRATIFICACION SE DARÁ a la persona que haya encontrado una collera con tres coronas. Dirigirse al Hotel Oddo, Ahumada.

PROFESIONES E INDUSTRIAS

ZURCIDOS INVISIBLES, NOTABLE zurcidor japonés. Especialista único. Especialidad en viraduras, composturas, transformaciones. Son perfectas. San Diego 228. Teléfono Inglés 5046. 2-A

SOLDADURA AL OXIGENO: SOLDANSE toda clase piezas máquinas quebradas. Especialidad soldadura aluminio. Durret, Avenida Matta 905, frente Chiloé. M-27

MARK ESPECIALISTA EN MOLDES, maniquíes al cuerpo, trajes, viraduras, zurcidos invisibles, atiende, Prat 602. 11529-M-27

MACK, ESPECIALISTA EN MOLDES, maniquíes al cuero, trajes, viraduras, zurcidos invisibles, atiende. Prat 602. M-27

ZURCIDOS INVISIBLES, VIRO ternos, Sobretodos, transformaciones. Nueva York 86, esquina Ahumada y Moneda M-28

LICORES: FABRICANTE EXTRANJERO con treinta años de práctica en vinos, anisados, licores, aperitivos, jarabes y fabricación de aguas gaseosas, con unos 7,000 pesos de capital, que sea conocedor de la plaza. También admite socio capitalista. Informes: Pensión Española, San Diego 172, Santiago. M-27

ENOLOGO DE RECONOCIDA COMPETENCIA se necesita, en una bodega de importancia sin viña, para una ciudad del sur. Se exigen certificados de competencia y antecedentes, prefiérese casado. Escribir a E. B. Casilla 1973, Santiago. 31-m

OFICINA CONTABILIDAD, COBRANZAS, atendida por contador titulado, diez años práctica, ofrécese a comerciantes e industriales. Edificio Ariztía, 5.o piso, N.o 18. Correo casilla 127. 27-m

CONTADOR, 10 años PRACTICA, joven, se ofrece. Buenos certificados. J. L. Casilla 4533. 29-m

AYUDANTE CONTADOR, CUALQUIER contabilidad, referencias primer orden, busca ocupación. Larraíba. Manuel Montt 2474. 29-m

CURTO, TRANSFORMO, LIMPIO pieles. Embalsamo pájaros y animales. Olivos 950. 27-M

SOCIO CON 1,500 PESOS, NECESITO instalar carnicería y frutería. Tengo espléndido local. M. Piña, Correo 2. M-27

PRESTAMOS DE DINERO

FACILITASE DINERO, COMERCIANTES establecidos, empleados bancos, casas comerciales. Manzano 218. 11987-27-M.

$ [illegible]0,000 NECESITO, MENSUALIDADES $ 5,000, atender contrato fiscal. Buenas garantías. J. I. C. J., Casilla 1670. 11984-28-M.

DINERO PRESTO, NUEVE MIL pesos. 1 a 4. Matucana 704. m-27

PROPIEDADES

OCASION VENDO CASA MITAD valor. Fermín Vivaceta 1526, 6 piezas, arboleda. Independencia 1508. 248-M-27

VENDO CASA QUINTA, EDISON 4883. Tratar: San Pablo 4771. A-10

VENDENSE HASTA 17.000 METROS en calle San Ignacio próximo Avenida Matta. Casilla 1153. 11191-28-M

CASA BARATA VENDO. MAULE 638. M-26

CASITA QUINTA CON UN LINDO parrón y cuatro habitaciones situada en Avenida Milán No. 321, se vende. Tratar ahí mismo. 11752-M-27

OCASION. — CHACRA DE SEIS hectáreas totalmente alfalfadas, con industria lechera en explotación, sito paradero ferrocarril eléctrico a San Bernardo, véndese. Datos y pormenores: C. F., casilla 92. —San Bernardo. m-27

CASA CON HORNO Y 10 PIEZAS calle de López 371, vendo de ocasión. Tratar con su dueño. Sama 1617. M-27

OCASION VENDO CASA $ 7,800 contado. Santa Elvira 399. 11840-M-27

$ 16,500 VENDO, ESPLENDIDA CASA 6 piezas, anexos, parte alta. Facilidades. Jorge Harrison. Huérfanos 1062. m-27

VENDO CASITA SAN FRANCISCO 824. Tratar 826. M-27

SITIO ESQUINA COMPRO. JORGE Harrison. Huérfanos 1062. m-27

VENDO UNA CASITA 4 HABITACIONES grandes y 4 chicas, galería de vidrios, luz eléctrica con toda su comodidad. Avenida Inglaterra número 1406. 11908-M-27

$ 7,000 VENDO CASITA DE OCASIÓN. Libertad 1035. 11906-M-27

EMPLEADOS FERROCARRILES: Preciosa propiedad, gran renta, mucho porvenir, vendo baratísima. Esperanza 1055. M-27

SE VENDE UNA CASA CON ARBOLEDA y parrón, agua potable y corriente, garage. Tratar: Ramírez N.o 416. 28-M

COMPRO O ARRIENDO CHACRA de 6 a 10 cuadras, inmediata a Santiago. Escribir: Ramírez 416. Domingo Herbias. Santiago. 28-M

CASA CHICA CENTRAL HASTA $ 50,000 compro al contado. Cochane 177. 29-m

$ 4,000, CONTADO $ 2,000, PLAZO, véndese espléndida quintita, Pedro Valdivia. Bascuñán 45. 27-m

$ 55,000 COMODA CASA, DOS PISOS, Serrano; $ 40,000 casa esquina, Bascuñán, buenas rentas. Dueño Delabarrera, Correo Central. 12020-27-M.

SITIO ESQUINA POBLACION MODELO, avaluado mil pesos, vendo quinientos. Tratar: Rancagua 238. 29-m

¡OCASION! CASITA PROXIMA, carros, permuto (cambio) por magnífico, antiguo y acreditado "Instituto" de fácil manejo. Unico en su clase en Chile, sin competencia, de inmenso porvenir. Produce actualmente más de $ 1,200 mensuales. Poco gasto. Local centralísimo, muy barato. Dirigirse, casilla 2268. m-25

VENDO, OCASION, QUINTA 3,000 varas, cierres ladrillo, pilastras, rejas, grandes parrones, mucha arboleda frutal, casita cuidador, facilidad pago. Carros puerta. Zañartu 1044. M-28

$ 130,000, MAGNIFICA PROPIEDAD de gran renta, situada 2 1|2 cuadras de Alameda; consta de 28 casas y dos almacenes. Construcción sólida, todo servicio. Al contado 65,000 pesos. Vendo, Huérfanos 1248-A, oficina Tapia Miranda.

$ 100,000, ¡ESPLENDIDA INVERSIÓN!! Propiedad calle Echeverría, inmediata Avenida Independencia. Mide 39x114 metros. Apropiadas para industria, vendo. Huérfanos No. 1248-A, oficina Tapia Miranda.

$ 800,000, PROPIEDAD MUY CENTRAL, inmediata Plaza de Armas y Estación Mapocho. Renta fácil sobre $ 80,000, vendo. Huérfanos No. 1248-A, oficina Tapia Miranda.

$ 50,000, SSRRANO, ESPLENDIDA casa dos pisos, independientes. Huérfanos 1248-A.

$ 60,000, SANTO DOMINGO, CASA habitación, cerca Brasil, vendo. Huérfanos 1248-A. Tapia Miranda.

$ 55,000, TOESCA, MAGNIFICA CASA-habitación extensa y cómoda, vendo. Huérfanos 1248-A. Tapia Miranda.

$ 15,000, AVENIDA IRARRAZAVAL, inmediata plaza, propiedad renta, mide 22 por 52 metros, vendo. Huérfanos 1248-A.

$ 18,000, AVENIDA INGLATERRA (Independencia), inmediata tranvías 9 piezas, toda comodidad vendo Huérfanos 1248-A.

$ 35,000, LOS LEONES, BONITO chalet, mide 15 por 55 metros, todo confort, vendo. Huérfanos 1248-A.

$ 38,000, GARCIA REYES, CASA 2 pisos independientes, carros Moneda puerta. vendo. Huérfanos 1248-A.

$ 23,500, GARCIA REYES, CASA 6 piezas, dos patios, dependencias. Huérfanos 1248-A. Tapia Miranda.

$ 35,000, AMUNATEGUI, CASA 7 piezas, dependencias, dos patios, vendo. Huérfanos 1248-A. Tapia Miranda.

$ 22,500, MOLINA, TERCERA CUADRA, casa ocho piezas, dos patios. Huérfanos 1248-A. Tapia Miranda.

$ 35,000, SAN FRANCISCO, CUARTA cuadra, 10 piezas, dos patios. Huérfanos 1248-A. Tapia Miranda.

$ 70,000, RIQUELME, CERCA ALAMEDA, casa dos pisos independientes, vendo. Huérfanos 1248-A. Tapia Miranda.

$ 40,000, BASCUÑAN, PROPIEDAD de renta, esquina, tres casas separadas. Huérfanos 1248-A. Tapia Miranda.

$ 26,000, LIBERTAD, CASA SIETE piezas, dependencias y patio, vendo. Huérfanos 1248-A. Tapia Miranda.

$ 40,000, LIRA, NUEVE PIEZAS, 2 patios y hall, vendo. Huérfanos No. 1248-A. Tapia Miranda.

PERMUTO DOS PROPIEDADES renta y casa, por casa central, valor $ 180,000. Huérfanos 1248-A.

PERMUTO QUINTA, POBLACION España, con casas, superficie 20,000 metros, toda plantada, valor 40,000 pesos, por crédito. Huérfanos número 1248-A.

PERMUTO CHACRA ISLA MAIPO, de 32 cuadras, por casa valor $ 60,000. Huérfanos 1248-A.

PERMUTO BONITA CASA DOS PISOS, inmediata Cerro Navia, muy bien plantada, por propiedad valor $ 40,000. Huérfanos 1248-A.

PERMUTO PROPIEDAD, EXTENSOS galpones, calle Escanilla, inmediata estación Mapocho, por propiedad valor $ 50,000, Huérfanos 1248-A Tapia Miranda.

PERMUTO EXTENSA PROPIEDAD Juárez, cerca Recoleta, seis casas, gran arboleda, valor $ 145 mil, por casa chica. Huérfanos 1248-A.

PERMUTO BONITA QUINTA PEÑAFLOR, carros Bilbao, valor 15,000 pesos, por automóvil o crédito. Huérfanos 1248-A.

PERMUTO EXTENSA PROPIEDAD renta, Rosas y Bulnes, valor $ 600 mil, por casa valor $ 140,000 como saldo. Huérfanos 1248-A.

PERMUTO QUINTA PEÑAFLOR, carros Bilbao, valor $ 15,000, por crédito hipotecario. Huérfanos número 1248-A. Tapia Miranda.

PERMUTO FINCA EN MAIPU CON casa, $ 50,000, por propiedad en Santiago, de mayor valor. Huérfanos No. 1248-A.

PERMUTO CASA HABITACION calle Compañía, un piso, valor 70 mil pesos por propiedad de renta. Huérfanos 1248-A. Oficina Tapia Miranda.

$ 3,000, $ 5,000, $ 8,000, $ 20,000, $ 30,00 coloco sobre primeras y segundas hipotecas. Huérfanos número 1248-A. Oficina Tapia Miranda.

VENDO CASA EN NANCAGUA para cualquier negocio. Datos: Cóndor 634. M-27

$ 5,200 VENDO CASA DECENTE, cuatro piezas. Dávila Larraín 1590, esquina Maule. M-27

PROPUESTAS

DIRECCION. DE OBRAS PUBLIcas.— Pídense propuestas públi para ejecutar los trabajos com mentarios de la Escuela de Blanco, Departamento de Los A des, las que se abrirán el Sábado de Abril próximo, a las 3 P. M., en la Inspección de Arquitectura, de pueden consultarse los antec dentes.— Santiago, 21 de Marzo 1921.—El Secretario General.

DIRECCION GENERAL DE OBRAS Públicas. — Pídense propuestas blicas para ejecutar los trabaj construcción del edificio destin varias oficinas públicas en Ant gasta, las que se abrirán el Abril próximo, a las 3 P. M., la Inspección de Arquitectura, de pueden consultarse los ante dentes como igualmente en la tendencia de Antofagasta. — tiago, 21 de Marzo de 1921. — Secretario General. 12-A

DIRECCION GENERAL DE OBRAS Públicas. — Pídense propuestas blicas para la construcción de escuela con capacidad para alumnos en Yumbel, departam de Rere, las que se abrirán el Abril próximo, a las 3 P. M. Inspección de Arquitectura, pueden consultarse los antece como igualmente en la Intend de Concepción y Gobernación de re. — Santiago, 21 de Marzo 1921. — El Secretario General. 12-A

DIRECCION GENERAL DE OBRAS Públicas. — Pídense propuest blicas para la construcción del mino de Serena a Coquimbo por costado Oriente de la línea férr las que se abrirán el 22 de Abril xino a las 2 P. M. en la Insp ción General de Puentes y Ca nos. Bases y antecedentes pue consultarse en la Inspección cit y en la Intendencia de Coquimbo. Santiago, 23 de Marzo de 1921. El Secretario General. 17-

DIRECCION GENERAL DE OBRAS Públicas. — Pídense propuestas blicas para ejecutar los traba de construcción del edificio d cado a varias oficinas públicas Antofagasta, las que se abrir 20 de Abril próximo, a las 3 P. en la Inspección de Arquitec donde pueden consultarse los cedentes como igualmente en la tendencia de Antofagasta. — tiago, 21 de Marzo de 1921. — Secretario General. 12-

REMATES

REMATE JUDICIAL. — EL 28 DEL presente, a las 3 P. M., en el mer Juzgado, se rematarán l tes A y B de la propiedad esquina Guacolda. Mínimum: pesos y $ 7,500. Antecedentes secretaría del Juzgado y en critorio, Huérfanos 948, de Espinosa Pérez. 1161

REMATE.— POR DECRETO señor Juez Letrado del 4.o J do Civil, se rematará el 30 del sente a las 3 P. M., por el mín de $ 5,333.34, el sitio y casa No. de la calle Manuel Montt, Pob Garín, comuna de Barrancas, d te departamento. Deslinda con empresa del trencito a Barr Bases y antecedentes: Secretaría ñor Alfonso, juicio Serani con nez y otro. 12006-

JUDICIALES

EL 23 DEL PRESENTE, A LAS P. M., en Morandé 230, ante el tuario, se practicará el inventario los bienes quedados al fallecimi de don Armando Olavarría.— nuel Gaete Fagalde. M-

QUIEBRA FRANCISCO MUÑOZ DE Arce.— Al escrito en que don Jo Piñeiro, por el fallido, formula posiciones de convenio, con fecha de Enero último se proveyó: formuladas las proposiciones, gan los acreedores a comparec fin de deliberar sobre ellas, y se ja la audiencia del 7 de Abril p mo, a las 4 1|2 P. M.; publíquen los avisos en la forma ordenada el auto de fs. 27, de 30 de Dici bre último".— El secretario. M-

CESION DE BIENES. — PEDRO Lenti. Por auto del primer juez trado don Fernando Santa María, tres del presente, se ha aceptado cesión de bienes que hace el se Lenti. Se nombró síndico proviso a don Fernando Videla y se citó los acreedores para el doce de Ab próximo, a 'as tres P. M., bajo apercibimiento del art. 586, No. del C. de P. C. M-

QUIEBRA IBRAIM ADAD. — POr resolución de 24 del presente juez del 4.o Juzgado Civil, don F nando Santa María, ha sido declara do en quiebra el comerciante Ibraim Adad, se fijó para la prim junta de acreedores el 3 de Ma a las 3 P. M. y se nombró sín provisorio a don Juan Rafael G tiérrez.—El Secretario. 11895-M-

BOMBAS

3.a COMPAÑIA DE BOMBEROS (Claro y Abasolo). — De orden superior cito a la Compañía a reunión para el Lunes 28 del presente a las 10 P. M. Renuncia del teniente 3.o y elección a que hubiere lugar y demás asuntos. — El Ayudante.

4.eme. COMPAGNIE DE POMPIERS". — "Pompe France". — Académie de machines pour le Mardi 29 courant, a 9 heures 30 du soir. Tenue de travail. Réunion au quartier. — L'Adjudant.

5.a Cía. DE BOMBEROS. — BOMBA "Arturo Prat". — Cito a academia y ejercicio para el Martes 29 a las .15 P. M. Uniforme de trabajo. — El Secretario.

FOLLETIN (14)

KOENIGSMARK

— O —

EL MISTERIO DE LA CORTE DE LAUTENBURG

POR PIERRE BENOIT

(Traducido especialmente para "La Nación", de la 92.a edición francesa

Vignerte, que desde el principio de su relato, hablaba en el mismo tono igual, recordaba sin [illegible] menores detalles de una historia que, visiblemente, no se separaba de su mente un sólo instante, al llegar aquí hizo una pausa:

—Siento, qurido amigo, que [illegible] recuerdos no os fastidian; pero, principio a darme cuenta de la dificultad que encierra mi tarea de narrador. Hasta este momento, el orden cronológico ha bastado; pero, ahora, veo que so pena de embrollarlo todo y de confundir nuestras ideas con una cantidad de pequeños detalles, es mejor que renuncie a proseguir. Prmitidme, pues, que os presente analíticamente a Lautenbourg y sus moradores. Cuando todo esto esté en orden, volveremos a los acontecimientos; ellos se encargarán de la síntesis.

I.— EL PALACIO

N oes un palacio, sino varios palacios, pues, la residencia de los grandes duques de Lautenbourg-Detmold está formada por la reunión de un castillo renacimiento, construído en el flanco de un mirador gótico y de un palacio Luis XIV copiado con la mayor sinvergüenzura de Versalles. Tomados por separado, no les falta estilo a cada uno de estos edificios; pero su amalgama fué el quebradero de cabeza del arquitecto del gran duque Ulrico, abuelo del príncipe actual, a quien encargó de la fusión de esos edificios incompatibles. Salió de apuros echando a tierra el ala izquierda, una torrecilla del flanco derecho y construyendo al medio una especie de **hall** que se asemeja a la estación d'Orsay y a la capilla de Versalles. Confieso que el problema era scabroso, pero, ¿por qué se producen siempre en Alemania estos casos insolubles de conciencia arquitectónica?

Tal como existe, esa enorme construcción sirve, al mismo tiempo, de sala de Consejo y de sala de fiestas; confieso que comunicando la galería del palacio con la sala de honor del castillo, se adapta admirablemente a lo último. El palacio está unido al castillo por el centro, dando al plano general del edificio la forma de una T. El conjunto está situado en una altura que domina la ciudad. Abrupta al pié del castillo, con un declive suave detrás del palacio. El Melna, después de atravesar Lautenbourg, contornea el castillo, desviado hacia un foso profundo, de cien piés más o menos, en seguida se distancia y cierra el jardín a la francesa que se estiende detrás del palacio. Al lado de la ciudad, subiendo hacia la residencia ducal, se encuentra una inmensa esplanada, imitación como siempre del estilo versallesco; sirve al mismo tiempo de plaza de armas. Ahí se efectúan las revistas. Una reja dorada que arranca del ala izquierda del palacio, se une para formar un patio triangular con el ala derecha del castillo, dejando al lado afuera la torre principal.

Es esta torre, único superviviente de la mansión gótica de los viejos burgraves de Lautenburgo, la que hace flamear en su cumbre la bandera blanca y negra con el leopardo de oro y la divisa de Lautenburg: **Summum deus, flectore.** Por supuesto, que esta torre como el resto del castillo, ha sido deshonrada por un lujo de motivos ornamentales al estilo de la moda de Augsburgo. Si el mirador está recubierto por adornos de fierro forjado, la escalinata de entrada formada de peldaños admirables, se encuentra coronada de un frontispicio corintio.

El lado que da sobre el Melna está menos desfigurado; lo ha preservado el abismo y los artistas de cartonaje han debido pensar, sin duda, dos veces antes de aplicar sus adornos. La yedra ha venido a reemplazarlos y los enormes olmos desarrollados al pié del río, que balancean sus masas sombrías bajo los grandes ventanales.

No necesito describiros el palacio: Versalles reducido, con veinticinco ventanas en vez de ochenta y nueve, pero, en suma, Versalles muy bien imitado, una copia casi majestuosa de la majestad. El parque francés, bajo este cielo hannoveriano, habla al alma, apesar de todo; se vé que los señores del lugar le han prodigado todos sus cuidados. La disciplina alemana ha hecho maravillas. Todo es recto y liso. Un tapiz verde impecable conduce a la fuente de Perséphone, un trozo de Ernout bastante bueno, discípulo aventajado de Coysevox. Se comprende, por lo demás, el secreto de este sello de nobleza cuando se sabe que el plano de este jardín se le debe a la Quintinie, que mandó para ejecutarlo a su mejor obrero.

Si el gran duque Jorge Guillermo, pensionado por el rey de Francia, fué un gran admirador de Luis XIV, su nieto Federico ha pasado a ser uno de los mejores productos del despotismo iluminado. Recibió a Voltaire a su pasada y conoció a Rousseau en casa de Grimm. A él se deben los jardines a la inglesa que rodean el parque francés, ideado por su abuelo, el cual desciende en entrelazamientos, no desprovistos de gracia, hacia el Melna. El cristalino y brincador riachuelo está atravesado por un puente de madera que conserva el nombre de puente de la Meilleraie, bastante ancho para permitir el paso de las cabalgatas que se lanzan de caza al espléndido bosque del castillo, el Hurenwald, cuyas frondas se miran ondular en el infinito desde las terrazas del castillo.

2— MI DEPARTAMENTO

Dos grandes piezas enmaderadas, en el primer piso, en la parte norte del castillo, es decir, la parte opuesta a la plaza.

Una de las dos piezas, la en que trabajo, dá a la terraza; por la ventana abierta contemplo la enorme masa negra de los árboles, bajo un cielo ocre. La tranquilidad es inmensa.

La otra, más alegre, tiene sus dos ventanas que dan al foso donde muge el Melna, y a la distancia se divisa el Koenigsplatz, el cuartel de infantería, la Catedral de colorido violento. Un copo blanco rueda sobre dos paralelas azules: el tren de Hannover que me ha traído.

Bendigo la determinación que me ha alojado en este cuerpo del edificio. Una gigantesca chimenea de curiosa ferretería que delata la época en que el gusto alemán no se había comprometido aún irremediablemente.